

microcomputer®

70

HARDWARE & SOFTWARE
DEI SISTEMI PERSONALI**Paradox****Microsoft QuickBASIC****Borland Turbo Basic****Anteprima: Quattro, lo spreadsheet della Borland****Introduzione alla CD-ROM****Totocalcio e computer: i prodotti statistici****Programmare in Turbo Pascal****L'assembler dell'80286****Spreadsheet: come usare Windows Excel****Amiga: come espandere il 2000****PageSetter - I Data Base****Atari: il nuovo SF-Basic****Macintosh: il Basic Microsoft****Desk Top Publishing: Ventura****MS-DOS: emulatore****CGA per Hercules**

Interdata
ID-386

Philips
NMS 9100 PC

PC-bit 286
portable

Kyber
Leokit 1000

**PER REGISTRARE
E RILEGGERE
MILIONI DI DATI
SENZA PERDERNE UNO
SEGUI LA QUALITÀ'**

maxell®



**Dischi sempre più piccoli
per una capacità sempre
più grande con
caratteristiche che ne
garantiscono la qualità.**

Affidabilità: prove severe
di controllo con la garanzia
di 10 + 20 milioni
di passaggi per pista

Capacità: alta densità dei
settori

Precisione: struttura
magnetica sempre
uniforme.

Durata: superficie
magnetica ad alta
resistenza e superprotetta
da una speciale custodia in
cloruro di vinile



TELCOM srl 20148 Milano
Via M. Cavigli 75
Tel. 02/4047648-4049045 (linee r.a.)
Telex 335654 TELCOM I
Telefax 02/437964



**È disponibile il NUOVO
dischetto floppy disk 3.5" ad alta
densità da due Mbytes
compatibile IBM, PSI e con tutti i
sistemi di lettura/scrittura presenti
sul mercato.**

DISTRIBUTORI

ASIA COMPUTERS S.r.l. - Via S. Egidio, 12 - 90134 Catania - Tel. (095) 324944 • **REUCA S.r.l.** - Via Montepulciano, 1 - 20156 Milano - Tel. (02) 47 82 580-57 05 116 • **C.S.M. S.p.A.** - di Carate S. e Roggato (L.) - Via Prof. Donato Co. Bussonezzi 44/46 - 24100 Firenze - Tel. (055) 57 50 89
37 38 75 • **DATATRIC S.p.A.** - Via Salaria, 27/29 - 00100 Roma - Tel. (06) 83 21 575 • **DATA SERVICE S.p.A.** - Via Lodovico, 2 - 48018 Faenza (RA) - Tel. (0544) 46 83 00 • **PROGRAMMA WORD EDI SERVICE** - Via Cattedrale, 4 - 40100 Parma - Tel. (0521) 92 960 • **SADAG SISTEMI S.p.A.** - Via Vito F. Ignazio, 4 - Traverso 24 - 80107 Napoli - Tel. (081) 75 23 423-75 23 252 • **TECHNOTRE INFO-SARINCA S.r.l.** - Via Bernardino Galvani, 31 - 18125 Torino - Tel. (011) 68 23 28-68 31 20 • **T.F.A. S.p.A.** - Via Terragni, 2/BF - 31022 Preganziol (TV) - Tel. (0422) 28 11 89

telcom



La famiglia IRWIN Microtape cresce

CRESCERE IN CAPACITÀ con i nuovi modelli da 20 e 40 Megabyte

CRESCERE IN AFFIDABILITÀ con un sistema di trascinamento che mantiene inalterata la qualità del nastro

CRESCERE NEL SOFTWARE con un sofisticato sistema di correzione degli errori in fase di scrittura e lettura

IRWIN Microtape è il back-up

Indispensabile nel campo della gestione ed archiviazione dati. Collegabile con ogni personal MS DOS Portatile nella versione in cabinet

Ogni Microtape a più grande

IRWIN
MAGNETICS

Importati e distribuiti da

telcom

Telcom s.r.l. • 20145 Milano • Via M. Crotti, 75
Tel. 02/467649 • Telex 328814 TELCOM I

datatec

DATATEC s.r.l. • Via Solbiato, 25/28 • 20132 Pavia
Tel. 0432/2596 • 450/581 • Telex 51628 Pava
DATATEC S.p.A. s.r.l. • Via G. Fossati, 12/B
40124 Bologna • Telefono 051/770229 • 770237
DATATEC S.p.A. s.r.l. • Via degli Omi, 28
50122 Firenze • Telefono 055/260127
Hot Line 0432/2596

MICROCOM



Memorie ottiche

65



Paradox

72



QuickBASIC+Turbo Basic

80

Indice degli inserzionisti	6
Editoriale - di Paolo Auri	12
Alto Gradimento	14
Poste	14
News a cura di Massimo Tuscolli	20
Stampa estera a cura di Dino Grieco	48
Libri	50
Informatica & Parlamento - di Elyseo Petroun	
Aspetti legali della tecnologia EDI	58
Schedine & Computer (3) - il prodotto estiano statistico	
di Elyseo Petroun	61
Memorie ottiche - I sistemi di archiviazione ottica	
di Angelo La Dada	65
Applicazioni su CD-ROM	68
Antepressa Borland Quattro	
di Francesco Petroun	70
Prova: Paradox2	
di Francesco Petroun	72
Prova: Microsoft QuickBASIC, Borland Turbo Basic	
di Raffaele De Masi	80
Prova: PCari 286 portatile	
di Andrea de Prisco	88
Prova: Philips NMS 3100	
di Corrado Guazzozz	94
Prova: Intendata ID-388	
di Corrado Guazzozz	100
Prova: Kaber Calculator Leonard 1 Plus Graphics Board	
di Massimo Tuscolli	106
Keyword di Francesco Carli	
Avvenimento, Panorama, La console Nintendo	110
IntelliGIGCHI - Regime ed Amazzoni	
di Corrado Guazzozz	120
Exodus: divampa la battaglia - di Elyseo Petroun	124
Atari ST - di Dino Grieco	
Atari News	128
ST Basic: nuove versioni	130
Personalizziamo il Desktop dell'ST	131
I nuovi accessori di sistema dell'ST	132
Amiga	
Le esperienze del 2000 - di Andrea de Prisco	134
PajoSetter - Desk Top Publishing per Amiga - di David Isachi	138
Un Disco Base per Amiga - di Bruno Rocca	144

puter® 70

gennaio 1988

Microsoft a cura di Raffaele De Masi Microsoft Basic 3.0 - Qualche analisi di programmazione in Basic	150
Desk Top Publishing di Mauro Gendini L'avventura di Ventura	154
Griglia di Francesco Petroni, Gian Paolo Rotondi, Aldo Azzurri L'alternativa MAC - Progettare con il CAD su personal computer	164
Spreadsheets di Francesco Petroni Anzitutto su Excel	170
Magogama 84 di Marco Peuce Un videogioco sullo scacchista G2 - Scuole di videogioco	176
Turbo Pascal di Sergio Polini Qualche considerazione per cominciare	181
Q di Corrado Guastozzi Le funzioni e le librerie standard	184
Assembler 80286 di Redagi Renato Caratteristiche generali	188
Appunti di Informatica di Andrea de Prisco MIPS - Prefazioni e dizionario	193
Intelligenza Artificiale di Raffaele De Masi La visione secondo Shera	196
Byte nell'etere di Fabio Marzocco Il modello di riferimento OSI	202
MSX - di Maurizio Meoni Il Disk Drive	206
Super Software C-128 a cura di Andrea de Prisco Mark e Data Base	210
Software Amiga a cura di Andrea de Prisco Rubrica Informatica - Primali	214
Software MS-DOS a cura di Valter Di Dio Emulazione CGA per Hercules	218
Software Apple a cura di Valter Di Dio Calendari e Date	222
Software C-64 a cura di Tommaso Pentusa TWS Basic	226
Software MSX a cura di Francesco Rogusa Diskmap	232
Software di MC disponibile su cassette o minifloppy	235
Videocomputer	237
Micromarket - inasormenting	250
Microtrade	256
Moduli per abbonamenti - arretrati - invii	257



88

PCbit 286 portabile



106

Kyber LeoKit 1000



134

Le espansioni del 2000

Indice degli Inserzionisti

31	Amsrad spa - Via Rocca, 14 - 20156 Milano	21	Interdata Generali srl - Via Anzio Ambrosini, 72 - 20147 Roma
42	Arenas snc - V. le Cascate, 5 - 20106 Conegliano Veneto	63	Kyber Calculatori srl - Via L. Azzario, 10 - 37100 Verona
64	Audimac - Via Melito, 3 - 42130 Reggio Emilia	152	Lesliec spa - Via Torino, 603 - 10090 San Benigno
IV cop. 18/17/19	Bit Computers spa - Via Carlo Pensa, 4 - 00137 Roma	45	Liquori Edizioni srl - Via Mazzini/Seviana, 19 - 00134 Napoli
8/9/33	Calco srl - Via Roggiasolo, 1 - 32170 Predonza	225	Logon Technology srl - Via G. Modona, 9 - 20126 Milano
50	Computer Center - Via Forze Armate, 2663 - 20132 Milano	227	L. Azzario - Circa Uno - Via di Vigore Staffato, 23 - 00181 Roma
226	Computer Discount srl Bologna - Via Lenin, 12 - 40139 Bologna	65/133	Microcom Data Systems srl - Valle Jenner, 4/a - 20139 Milano
101	Computer Discount srl Firenze - Via Ponte Azzio, 5 - 50020 Impruneta	221	Masterbit snc - Valle dei Romagnoli, 35 - 00121 Roma
35	Computime srl - Via Ubaldo Comandini, 49 - 00173 Roma	95/195	Miniflorus - 844 St. Elizabeth Ave. West - 00000 MSC/IB - Toronto Ont. Canada
18 cop. 27/25/41	Costrucor Milano srl - Via Monte Bianco, 4 - 20093 Monza	24/25	Minosoft spa - Via Michelangelo, 1 - 20990 Cologno Monzese
3	Covoco srl - Via Vespri, 70 - 00178 Roma	39	New Soft snc - Corso Mazzini, 175 - 87100 Catanzaro
3	C.P.C. spa - Via Sotteromagnolo, 61 - 56012 Pontecatino	70	Novel sas - Via Mac Mahon, 75 - 20158 Milano
58	Datamac srl - Via M. Soldati, 27/29 - 00182 Roma	23	PC Markt srl - Via Albion, 42 - 00143 Roma
143	Dav srl - Via Lucarelli, 62/2 - 70124 Bari	45	Perfect Technology Co. - Taiwan
91	Della Italia srl - Largo Maneggio, 2 - 39044 Civa	28	Personal Ware sas - Viale San Luce, 2 - 37100 Verona
26	Della srl - Via Tevere, 8 - 56019 Sesto Fiorentino	32	Pix Computers Service - Via Francesco D. Onofri, 6/c - 00137 Roma
26	Diptron srl - Via Ludo, 236 - Siano, 15 - 05074 Siano	42	PI Ellis System - Via Francesco Raimondo, 30 - 20152 Milano
53/54/55/56/57/60/27/29	Diptron srl - Via Ludo, 236 - Siano, 15 - 05074 Siano	255	Porta Portose - Via di Porta Maggiore, 95 - 00166 Roma
34	Digital srl - Via Abate, 62 - 00186 Roma	48	Power System - Via Tevere, 204 - 18184 Genova
45	Digital srl - Via Abate, 62 - 00186 Roma	206	Sabiron - Via Carole, 701 - 00180 Roma
127	Diva srl - Via Lucarelli, 62/2 - 70124 Bari	13/35	Softcom srl - P.zza Del Monastero, 17 - 10100 Torino
43	Dolo Italia srl - Largo Maneggio, 2 - 39044 Civa	18/11	Southern European computer - Via Molino, 2 - 22036 Montorfano
201	Dorland srl - Via Cerna, 11 - 20125 Milano	45	Super Point Enterprise Co. - Taiwan
38	Facetsoft - Via Giovanni T. Tazzari, 76 - 67126 Lucania	40	S. C. Computers snc - Via Enea Ferrini, 4 - 45094 Corchi San Pietro T.
45	Ferret Elettronica Co. - Taiwan	47	Tapei River Computer Associates - Taiwan
127	Flybit Italia spa - Via Melchiorre Dada, 8 - 20125 Milano	145/180	Technosoft, Onlogi - Via Carlo Pensa, 9 - 00157 Roma
43	General Computer srl - Via Thailandia, 4 - 00144 Roma	II cop. 14	Telcom srl - Via M. Cavali, 75 - 20148 Milano
201	Gesa Trade srl - Via Vergine Diana, 19 - 00193 Roma	175	Top Progress srl - Via Ripomosa, 154 - 20145 Milano
32	Gesta Vascotto GVM - Via Dada Selva Pescaglia, 13/17 - 01121 Bologna	45	Unidata srl - Via Della Guaiarda, 42 - 00195 Roma
58	Guerra Egido e C. sas - Via Beaulieu, 25/a - 30174 Mestre		Uniflex Italia srl - Via Sestembini, 11 - 20124 Milano
119	G. Rizzoli e C. spa - Via Salomone, 77 - 20138 Milano		
157	H. R. S. Hardware Business Systems srl - Via G. Jewell, 21/a - 00131 Roma		
18/36	H. R. S. Hardware Business Systems srl - Via G. Jewell, 21/a - 00131 Roma		
213	H. S. srl - Via Carlo Goldoni, 10 - 20093 Cologno Monzese		

i KIT di



APPLE-minus le minuscole per Apple II

M/3: Eprom programmate per Apple II delle rev. 7 e success. 5.08
Descrizione: MC n. 3 - 4 - 5 - 7

EPROM per Commodore MPS-801 set di caratteri con discendenti

Si sostituisce al generatore di caratteri della stampante Commodore MPS-801 per migliorare la leggibilità della scrittura.

L. 40.000

Descrizione: MC n. 61

Per acquistare i nostri kit

I suggerimenti più esperti affermano l'unico corso corrente attuale in Italia è quello di "Microcomputer 211" di viale Pozzolo, 3, Roma. Per un catalogo di kit, inviate o create un indirizzo a "Microcomputer 211".
 N.B. Sostituite nell'ordine il numero di prima ASA se si desidera ricevere la fattura.

Abbonati!

IN REGALO

DUE MINIFLOPPY

Dysan

doppia faccia doppia densità

OPPURE
due microfloppy da 3.5"

Dysan

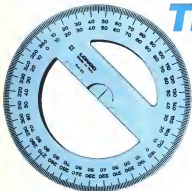
doppia faccia doppia densità

Se ti abboni o rinnovi l'abbonamento a MCmicrocomputer, puoi ricevere una confezione di due minifloppy Dysan, doppia faccia doppia densità, con un supplemento di sole 3.500 lire. Non perdere quest'occasione!

Ritaglia e spedisce oggi stesso il tagliando per sottoscrivere l'abbonamento pubblicato nell'ultima pagina della rivista. I minifloppy ti saranno spediti in una robusta confezione a prova di danneggiamenti postali.

TRECENTO

È IL SERVIZIO CHE
GAMMA COMPLETA



HALLEY CFC-8000 HS IBM PC/AT COMPATIBILE

CPU 80286 clock selezionabile 6-10-12 MHz

- 640 Kb RAM espandibile su piastra madre a 1.024 Mb
- Espansione RAM fino a 16 Mb su piastra madre (opzionale)
- Circuito orologio / calendario CMOS
- 1x5 1/4" Floppy Disk drive da 12 Mb
- Controller per 2 FDD e 2 HDD
- Schede grafica colore o monochrome
- Tastiere IBM PC/AT compatibili

L. 2.300.000

HALLEY CFC-8000 HS/1

Stesse caratteristiche dell'HALLEY CFC-8000 HS

- 1 HARD DISK da 21 Mb, accesso ai dati 65 mS

L. 2.990.000

HALLEY CFC-8000 HS/2

Stesse caratteristiche dell'HALLEY CFC-8000 HS/1

- 1 Hard Disk da 43 Mb, accesso dati 40 mS

L. 3.990.000

HALLEY CFC-2000 IBM PC-XT COMPATIBILE

CPU 8088-4,77 MHz, coprocessore matematico 8087 (opzionale)

- 256 Kb espandibile a 640 Kb su piastra madre
- 2x5 1/4" Floppy Disk drive da 360 Kb
- Controller per 4 Floppy Disk drive
- Scheda grafica colore o monochrome
- Tastiere IBM PC/XT/AT compatibili
- Monitor 12" DUAL

L. 1.290.000

HALLEY CFC-2000/1

Stesse caratteristiche dell'HALLEY CFC-2000

- 1 HARD DISK da 21 Mb accesso ai dati 65 mS con controller per 2 HDD

L. 1.990.000

HALLEY CFC-2000 HS

Stesse caratteristiche dell'HALLEY CFC-2000

- Clock commutabile da 4,77 a 10 MHz, processore V-20 NEC e RAM da 120 mS

L. 2.140.000

HALLEY CFC-2000 AD

Stesse caratteristiche dell'HALLEY CFC-2000

- Clock commutabile da 4,77 a 14 MHz

L. 2.240.000

SESSANTAGRADI



TI OFFRE LA **CAFCO** CON LA SUA
DI HALLEY-HARDWARE

NOVITÀ

HALLEY LCD-88 PORTATILE IBM PC/XT COMPATIBILE

- Piatra madre a 4 strati con 5 slot di espansione per schede normali
- CPU 8088-2, 4,77-14 MHz
- 256 Kb di memoria RAM espandibile a 640 Kb
- Tastiera da 86 tasti
- Schermo L.C.D. Super Twist Retroilluminato (640x200)
- Scheda interfaccia L.C.D. (LD-100)
- Versione portatile
- 2 FDD da 360 Kb

L. 2.490.000

HALLEY LCD-88 H

Stesse caratteristiche dell'HALLEY LCD-88
● 1 FDD e 1 HDD da 21 Mb al posto di 2 FDD

L. 3.190.000

HALLEY LCD-286 R IBM PC/AT COMPATIBILE

- CPU 80286 6-12 MHz
- Piatra madre a 4 strati con 5 slot di espansione per schede normali
- 640 Kb di memoria RAM espandibili su piastra madre a 1 024 Mb
- Alimentatore 200 W
- Tastiera 86 tasti
- Schermo L.C.D. Super Twist Retroilluminato (640x200)
- Scheda interfaccia L.C.D. (LD-100)
- Scheda parallela per stampante

- 1 Controller per 2 FDD / 2 HDD WESTERN DIGITAL
- 1 FDD da 1,2 Mb
- 1 HDD da 20 Mb

L. 3.990.000

HALLEY - LCD-286 R 40

Stesse caratteristiche dell'HALLEY LCD-286R, con
● 1 HDD da 43 Mb, tempo di accesso 40 mS

L. 4.890.000

Sono disponibili una serie completa di optional quali: schede di emulazione, schede grafiche, monitori ad alta e media risoluzione per grafica avanzata, HARD DISKS, STREAMER di BACK-UP, monitor monocromatici a fosforo bianchi multisync compatibili IBM System 2, monitor colore 14" multisync compatibili IBM System 2, Macintosh II, Scheda PGA, EGA, HERCULES, ecc.

DA GENNAIO:
DISPONIBILITÀ DELL'HALLEY 386 LCD PORTATILE

CAFCO S.R.L.

Via Rogguzzola, 1 - 33170 Pordenone - Italy
Tel 0434/550340-550044 - Tele Fax 0434/550425
Telex 460648 CAFCO I

IBM e IBM PC/XT/AT sono marchi registrati
della International Business Machines

CERCASI RAPPRESENTANTI
IN TUTTA ITALIA

Tutti i prezzi sono al netto di IVA

Orizzale scrivere a questo indirizzo ottimizzi informazioni
NOVA COGNOME INDIRIZZO TEL



Southern European Computer

Software & Hardware Distributors

Via Molino, 2 - 22030 Como - Monorfano - Italy
Tel. (031) 200621 ra - Telex 380050 - Fax 200731



GRATIS

Se preferisci ricevere il tuo Catalogo GRATIS, compila e invia subito questo coupon a: SOUTHERN EUROPEAN COMPUTER, Via Molino, 2 - 22030 Como - Monorfano - Italy

IBM compatibile

IBM AT e Compatibili
- Con processore
- Con memoria RAM espandibile
- Con floppy diskette 5.25" o 3.5"
- Con hard disk 10 MB o 20 MB
- Con monitor a colori o bianco e nero
- Con sistema di gestione del disco
- Con software di gestione del disco
- Con software di gestione del disco
- Con software di gestione del disco



PC e Compatibili

PC e Compatibili
- Con processore
- Con memoria RAM espandibile
- Con floppy diskette 5.25" o 3.5"
- Con hard disk 10 MB o 20 MB
- Con monitor a colori o bianco e nero
- Con sistema di gestione del disco
- Con software di gestione del disco
- Con software di gestione del disco
- Con software di gestione del disco

IBM compatible

IBM AT e Compatibili
- Con processore
- Con memoria RAM espandibile
- Con floppy diskette 5.25" o 3.5"
- Con hard disk 10 MB o 20 MB
- Con monitor a colori o bianco e nero
- Con sistema di gestione del disco
- Con software di gestione del disco
- Con software di gestione del disco
- Con software di gestione del disco

PC Software

Software PC
- Con processore
- Con memoria RAM espandibile
- Con floppy diskette 5.25" o 3.5"
- Con hard disk 10 MB o 20 MB
- Con monitor a colori o bianco e nero
- Con sistema di gestione del disco
- Con software di gestione del disco
- Con software di gestione del disco
- Con software di gestione del disco

Flash Cards

Flash Cards
- Con processore
- Con memoria RAM espandibile
- Con floppy diskette 5.25" o 3.5"
- Con hard disk 10 MB o 20 MB
- Con monitor a colori o bianco e nero
- Con sistema di gestione del disco
- Con software di gestione del disco
- Con software di gestione del disco
- Con software di gestione del disco

Video Zeta

Video Zeta
- Con processore
- Con memoria RAM espandibile
- Con floppy diskette 5.25" o 3.5"
- Con hard disk 10 MB o 20 MB
- Con monitor a colori o bianco e nero
- Con sistema di gestione del disco
- Con software di gestione del disco
- Con software di gestione del disco
- Con software di gestione del disco

Video Ocean

Video Ocean
- Con processore
- Con memoria RAM espandibile
- Con floppy diskette 5.25" o 3.5"
- Con hard disk 10 MB o 20 MB
- Con monitor a colori o bianco e nero
- Con sistema di gestione del disco
- Con software di gestione del disco
- Con software di gestione del disco
- Con software di gestione del disco

Regenerazione software

Regenerazione software
- Con processore
- Con memoria RAM espandibile
- Con floppy diskette 5.25" o 3.5"
- Con hard disk 10 MB o 20 MB
- Con monitor a colori o bianco e nero
- Con sistema di gestione del disco
- Con software di gestione del disco
- Con software di gestione del disco
- Con software di gestione del disco

Termini

Termini
- Con processore
- Con memoria RAM espandibile
- Con floppy diskette 5.25" o 3.5"
- Con hard disk 10 MB o 20 MB
- Con monitor a colori o bianco e nero
- Con sistema di gestione del disco
- Con software di gestione del disco
- Con software di gestione del disco
- Con software di gestione del disco



TUTTI I PREZZI SI INTENDONO PER QUANTITÀ SUPERIORI ALL'UNITÀ CON RIFERIMENTO ALLA VALUTA USA AL CAMBIO 5/1/1985

CONFERMAZIONE

Per chi ha inviato il proprio coupon, invia subito questo coupon a: SOUTHERN EUROPEAN COMPUTER, Via Molino, 2 - 22030 Como - Monorfano - Italy

Nome: _____
Cognome: _____
Via: _____
C.A.P.: _____
Città: _____
Prov.: _____

Per chi non ha inviato il proprio coupon, invia subito questo coupon a: SOUTHERN EUROPEAN COMPUTER, Via Molino, 2 - 22030 Como - Monorfano - Italy

Nome: _____
Cognome: _____
Via: _____
C.A.P.: _____
Città: _____
Prov.: _____

Software	Prezzo	Costo	Prezzo
Compack	1.0	OC/Micom	1.0
Smartware	1.0	Moran	1.0
Class 80 Plus	1.0	Artisan 200	1.0
Tutor Basic	1.0	Artisan 200	1.0
Swift Pascal	1.0	Artisan 200	1.0
Quick Basic Complete	1.0	Artisan 200	1.0
DOG 3.0	1.0	Artisan 200	1.0
Doc 2.0 Complete	1.0	Artisan 200	1.0
Ms Dos 1.00 Basic	1.0	Artisan 200	1.0
Lotus 123	1.0	Artisan 200	1.0
Lotus Symphony	1.0	Artisan 200	1.0
Parsons	1.0	Artisan 200	1.0
Parsons II	1.0	Artisan 200	1.0
Parsons III	1.0	Artisan 200	1.0
Parsons IV	1.0	Artisan 200	1.0
Parsons V	1.0	Artisan 200	1.0
Parsons VI	1.0	Artisan 200	1.0
Parsons VII	1.0	Artisan 200	1.0
Parsons VIII	1.0	Artisan 200	1.0
Parsons IX	1.0	Artisan 200	1.0
Parsons X	1.0	Artisan 200	1.0
Parsons XI	1.0	Artisan 200	1.0
Parsons XII	1.0	Artisan 200	1.0
Parsons XIII	1.0	Artisan 200	1.0
Parsons XIV	1.0	Artisan 200	1.0
Parsons XV	1.0	Artisan 200	1.0
Parsons XVI	1.0	Artisan 200	1.0
Parsons XVII	1.0	Artisan 200	1.0
Parsons XVIII	1.0	Artisan 200	1.0
Parsons XIX	1.0	Artisan 200	1.0
Parsons XX	1.0	Artisan 200	1.0
Parsons XXI	1.0	Artisan 200	1.0
Parsons XXII	1.0	Artisan 200	1.0
Parsons XXIII	1.0	Artisan 200	1.0
Parsons XXIV	1.0	Artisan 200	1.0
Parsons XXV	1.0	Artisan 200	1.0
Parsons XXVI	1.0	Artisan 200	1.0
Parsons XXVII	1.0	Artisan 200	1.0
Parsons XXVIII	1.0	Artisan 200	1.0
Parsons XXIX	1.0	Artisan 200	1.0
Parsons XXX	1.0	Artisan 200	1.0

Scheda Richiesta Informazioni:

Indicare il prodotto di interesse, staccare e spedire
Nome _____
Cognome _____
Via _____
C.A.P. _____
Città _____
Prov. _____
Indirizzo _____
Firma _____

IBM PS/2TM Hardware
IBM OS/2SM Software
Prodotti Diversi
Prodotti Microsoft
Guida di Competenza
Prodotti Dependable OS/2
Software 3.5
Hardware PS/2TM

PC MAGAZINE Fact File

IBM PS/2TM Mod. 25
Figen Case 2000 Mo
Standard 286 II
Standard Turbo10
Maynard Microsystems 60 Mb
Rolland Turbo C

Publicità
Princeton
Ad & M
Standard Turbo10
Standard 286 II/2
Standard 386
Starter Kits
Act-On
Dach Pro
Mopras
Software

Alto Gradimento

Ho ripetuto ormai decine di volte che — dando ovviamente per scontato ed aguzzato l'abbattimento di costo di personal computer e modem — l'alfabetizzazione telematica di massa passa attraverso quattro punti obbligati: 1) liberalizzazione del modem, 2) possibilità di utilizzare la rete pubblica a pacchetto (Itapac) con addebito al chiamato, 3) abolizione (o quanto meno abbattimento sostanziale) dell'imposta di concessione ministeriale per sede di utente telegrafico, almeno nel caso dell'utenza privata, 4) sostanziale riduzione delle tariffe Itapac, in particolare nelle fasce orarie non affollate.

Come abbiamo anticipato a ottobre e novembre, il raggiungimento dei punti 1 e 2 è ormai solo questione di mesi, grazie all'intervento del Parlamento Europeo, la liberalizzazione del modem in Italia dovrà essere compiuta entro la fine dell'88, ma non è escluso che i tempi vengano accelerati e che ci si arrivi per la metà dell'anno, il «gruppo chiuso di utenti su rete commutata», questo il nome ufficiale che lo Sip ha assegnato alla chiamata Itapac via rete commutata con addebito al chiamato, è attualmente sperimentato con 8 utenti pilota e dovrebbe essere reso disponibile per tutti entro fine aprile. Di ciò ci siamo già riferiti: resta però il problema dei costi, attualmente spropositati per l'utenza privata, che si devono affrontare per fare trasmissione dati con tutti i costi della legalità.

Che si debba pagare una tassa per trasmettere per telefono fischi anziché parole, è ovvio, ma, memore della tassa sul macinato e di quella sul sale, visto che già paghiamo una imposta di concessione ministeriale per la patente ed una per il passaporto, possiamo anche piegare il capo, tirare un moccioso e pagare, ma non possiamo certo accettare l'attuale importo di 200 000 lire annue: diciamo che potremmo accettare di pagare 18 000 lire come per la patente o al massimo 24 000 lire come il passaporto.

E si noti che mentre a fronte della concessione ministeriale di patente o passaporto lo Stato offre effettivamente un minimo di servizi (di polizia, il servizio offerto dallo stato per consentire fischiare anziché parlare nel telefono e del tutto nullo, le sorveglianze tecniche delle linee e infine di competenza Sip) e viene a costare 12 000 lire l'anno. Sulle quali non discutiamo, ma a fronte delle quali pretendremmo una drastica riduzione dei disservizi (dall'abbattimento insospettito del circuito al «contatto») cui sono soggette linee e centrali di commutazione.

Per quanto riguarda le tariffe di Itapac, le proposte è molto semplice riproporre a quel che accade nei Paesi tecnologicamente avanzati. Negli Stati Uniti Tymnet (che, salvo errori, è la rete a pacchetto più estesa) costa, con modalità di accesso corrispondenti al gruppo chiuso di utenti su rete commutata, 8 dollari l'ora dalle 7 di mattina alle 6 del pomeriggio o a 2 dollari l'ora dalle 6 del pomeriggio alle 7 di mattina (tutto compreso!). Che in Italia potrebbero divenire rispettivamente 10 000 e 2 500 lire/ora.

A questi livelli, che potrebbero essere accettabili anche per l'utenza privata, resterebbe comunque in vita l'anomalia di un servizio Videotel che fornisce trasmissione e alcuni dati ad un costo pari a circa un terzo della pura trasmissione dati via Itapac, il che costruisce, a mio avviso, una inammissibile pratica di dumping da parte del gestore di un servizio pubblico di messaggistica a danni dei servizi privati espressamente previsti dal piano nazionale delle telecomunicazioni. Le possibili soluzioni a quest'ultimo problema sono soltanto due: o alzare le tariffe Videotel o abbattere ulteriormente le tariffe Itapac a 3 000 lire/ora nelle ore di punta e 1 000 lire/ora nelle ore notturne. Credo di poter dire a nome di tutti i lettori di questa rivista che l'ultima soluzione sarebbe la più gradita.

Paolo Neri

Anno VIII - numero 70
gennaio 1988
L. 5 000

Direttore

Paolo Neri

Coordinatore

Marco Mammì

Ricerca e sviluppo

Ennio Aruffi

Collaboratori

Maurizio Traversari
Aldo Anzi - Fulvia Maria Della
Raffaello De Masi - Andrea De
Preto - Valter Di Gio - Mauro
Gentile - Cassio Gualtieri - Gino
Cesari - Gianni Invernizzi - Angelo La
Dusa - Massimo Lorenzi - Giovanni
Novelli - Tommaso Panfili -
Pierluigi Parronzi - Marco Perini
Francesco Petroni - Tiziano
Pierozzi - Sergio Polini - Francesco
Regisio - Bruno Rossi - Gian
Paolo Scatena - Paolo Tassinari

Segreteria di redazione

Mauro Albarillo

Francesca Bigli

Giuseppina Molinari

Grufica e impaginazione

Roberto e Ada Maria Salizzani

Grafica copertina

Paolo Neri

Fotografia

Dario Tosco

Amministrazione

Maurizio Panfili

Responsabile

Anna Rita Frattini

Piero Salvatore

Abbonamenti ed arretrati

Maria Perennino

Direttore Responsabile

Massimo Mammì

MCmicrocomputer è una
pubblicazione trisettimanale di
via Carlo Farini 8 - 00157 Roma
Tel. 06/4813021 - 4616424

MC Ltd.
06/4813021 - 4616424
P.O. Box 21074
Washington, D.C. 20014
Registrazione al Tribunale di Roma
n. 236/85 del 11 agosto 1985
D. Dir. Resp. Tech. n. 1
Tel. 06/4813021

Microcomputer è una rivista che
non pubblica né si occupa di
attività pubblicitarie. Direzione
06/4813021 e 4616424

Pubblicità

Ennio Traversari
Via Carlo Farini 8
00157 Roma
Tel. 06/4813021 - 4616424
Maurizio Zinelli
Roberto Grande
segreteria: Gina Prisco

Abbonamenti a 12 numeri
Italia L. 50 000. Tassa postale del
settimanario (art. 20) inclusa
L. 120 000

USA e Americ. 170 000 (per arretrati
Deduzione L. 270 000 per arretrati
Deduzione L. 100 000)

Canada e Giappone L. 200 000 (arrecati e
Deduzione L. 100 000)

Viola Carlo Farini 8 - 00157 Roma
Composizione e grafica
Mauro Albarillo
Mauro Tassinari
00157 Roma

Stampa
Grafiche P. L. G. - Via Cavouriana
82 - 00040 Anagni (Roma)
Grafica industriale Fotocomputer
Consociato per la distribuzione
Pirella Göttsche Pirella
Pavia S.C. Roma P. 06
Indirizzo: 110 - Tel. 06/4810241

1988 - Anno VII
gennaio n. 1, mensile

Associato UPI

LA **SOFTCOM** È LIETA DI PRESENTARTI.....



PC/XT A PARTIRE DA L. 780.000 + IVA

- PC/XT TURBO 4.77-8 MHz - 256K - ESP. 640K - 1 DRIVE - SCHEDA GRAFICA - TASTIERA
L. 700.000 + IVA
- PC/AT 8-10 MHz - 512K - 1 DRIVE 1.2 M - HARD CONTROLLER - SCHEDA GRAFICA - TASTIERA
L. 1.000.000 + IVA
- PC/XT e PC/AT TRASPORTABILI A PARTIRE DA
L. 1.000.000 + IVA

LE SUE OFFERTE

- DISCHI 5^{1/4} DS-DD (100 FL.) L. 500 + IVA
- HARD DISK 20 MEGA L. 550.000 + IVA
- ESPANSIONE 3 MEGA PER XT L. 250.000 + IVA
- XT DRIVE CONTROLLER 1.2 MEGA L. 160.000 + IVA
- MONITOR EGA COLORE L. 600.000 + IVA



COMMODORE AMIGA 500-2000
Al migliori prezzo del mercato

OKIMATE 20 AMIGA - C64 - IBM
Stampante a colori a sole

L. 550.000 (IVA COMPRESA)



512 EXPANSION CARD
Espansione 512K per AMIGA 500

L. 150.000 (IVA COMPRESA)

S
C
O
N
T
I

P
E
R

I
S
I
G.

R
I
V
E
N
D
I
T
O
R
I



AMIGA EYE

Digitizzatore video a colori per Commodore Amiga 500-1000-2000. Permette di utilizzare da 32 a 4096 colori contemporaneamente e una risoluzione 640x400 in monocromatico a sole

L. 150.000 (IVA COMPRESA)



AMIGA SOUND

Digitizzatore audio per Amiga

L. 150.000 (IVA COMPRESA)

SOFTCOM S.r.l. - P.zza del Monastero, 17 - 10146 TORINO - Tel. 011/710594-711996

non inviate francobolli!

Per ogni lettera di invito e spazio nella rivista, non possiamo rispondere a tutte le lettere che riceviamo ma solo in casi del tutto eccezionali. Inoltre, rispetto private per tale motivo, preferiamo i lettori di non includere francobolli o buste affrancate (effettuando tutte le dovute formalità). Le lettere di interesse più generale diamo il spazio nella rivista. Tuttavia consigliamo certa massima considerazione e suggeriamo di attendere, per un tentativo in ogni caso i lettori e scrivere segnalando le loro opinioni.

Pirata tredicenne cerca scusa...

Caro MC,
seguo da moltissimo tempo le vostre riviste che mi è sempre interessate per ben più di un motivo.

Vi ho scritto per sottolineare un argomento che, per il meno a me, sembra ingiusto.

I Pirat, molti sono gli articoli che ho letto su altrettanti riviste del settore, e tutte incolpavano questi, dal mio punto di vista ingiustamente.

- Accidenti a quei macchinari che lesano sempre di loro ogni ne programma - Bisogna combattere questo fenomeno che distrugge il copyright dei programmi, ecc. Sono queste soluzioni proposte da gente che vede il fatto solamente dalla parte legale (perché gli è comodo).

Ma pensiamo bene che differenza fa una copia in più nei programmi come ad esempio 2303, Pirat, Nave DNS ecc? L'importante è che il programma funzioni e metta a suo agio l'utente.

E proprio grazie ai pirati che si fa un grande sviluppo di software per se non pensiamo ma sempre convencerà che ha prezzi da sogno come L. 25.000 e 3500 su disco per Cdm freck Lapci, un programma simile si può trovare a sole 1000-2000 a titolo.

Un altro grande problema (giudicato con dei vigliacchi) sembrerebbe i manuali ma che bisogno è di un manuale (senza di te, quarto pagine) per risolvere programmi tipo spere & fuggi o conversioni arcade? Posso

copiare per le adventures (poco prese di mira dai pirati), ma non le mentiamo troppo!!

L'editore, a chiunque si intende un po' di Linguaggio Microsoft, testate passabile poter essere la prima copia in programma che tutti usano? Ho comprato Ho questi, le ma oggi e GDM SOFT, quindi se vedete passare un programma sigillato e del momento è sicuramente passato da le mie mani!!

Non precludiamo quindi per ricoprire con loro e qualcuno di rivenditori al loro posto? E' è loro che si deve fare con grande distribuzione di software e non a ditte di software a prezzi sbalorditi.

Anche se questa mia lettera non verrà pubblicata, spero che questo argomento verrà preso sul serio, cercando di visualizzare anche i punti positivi del lavoro dei Pirat (che parolaccia!!)

Un che ne pensate?
Cordiali saluti.

Con Eugenio (Gon Soti)
13 anni, 17 media -
S. Wicenzo 10

Certo che sono preso sul serio questo argomento e penso che si cerca di visualizzare i punti positivi del lavoro dei pirati. Solo che i punti positivi non sono assolutamente quelli che dici tu. Ha tredici anni e se a scuola il suo padre presiede onestamente (ovvero è il numero economicamente). Per questo gli servono dei soldi. Chiedigli che effetto gli farebbe se lo passassero con delle fotocopie di soldi in fin dei conti sommano. Come le riviste di più nei programmi no? Porta questa lettera a suo padre, portala a scuola e parlane in classe con i tuoi compagni e soprattutto con gli insegnanti. Magari organizza un dibattito su questi argomenti e farli fare sapere, se posso vengo volentieri. Ma spero si sono un po' fuori della realtà del computer prima spiega a suo padre o a suo professore che cosa significa scrivere un programma, cosa significa proteggerlo, sparteggarlo, rubarlo. A loro non sarà difficile capire il danno recato ai legittimi proprietari (ovvero autori e distributori dei programmi) forse loro nascono, con le parole a spiegarlo. Di che non te ne importa, ma non dire che il furto di software non è un danno. Se o diverse appropiegate programmi, continua pare a farlo, questo è utile o ti impara un sacco di cose. Ma poi non renderti di dominio pubblico, questo non è utile. E' meno che mai, non venderti e ancora peggio. Ti fa piacere mettere la tua sigla in programmi in linguaggio macchina che tutti usano? Bene, scrivine uno anche semplice, ma che si farà del tuo sacco, metti orgogliosamente la tua sigla, perché lo ha fatto su. Poi fallo in pista a chi ti pare, sendilo di pubblico dom-

GESTION III

Disponibile anche su dischi 3.5"

Praticità, rapidità e semplicità il suo indirizzo GESTION III è un programma unico inossidabile per il tuo personal computer IBM OLIVETTI o MS-DOS compatibile.

GESTION III è un fascinoso data base che ti consente di ingestire con alta facilità e vive collegata che non ti puoi neppure immaginare gestione personalizzata secondo le tue esigenze.

IL PREZZO? Solo L. 200.000 - IVA

Il prezzo è così contenuto e dovuto al fatto che GESTION III è realizzato, distribuito e assemblato direttamente da TOP PROGRAMS. L'assistenza è un altro punto forte: infatti potrai chiedere in qualsiasi momento consigli, aiuti e informazioni.

Condizioni particolari agevolati e rivenditori

GESTION III può adattare anche:

- CLIENTI
- MACCHINAZIONE
- FATTURE
- CONTABILITÀ
- ORDINI
- CTI COMPONENTI
- CLUBS
- ETICHETTE
- STUDI-MEDIA
- ALBERGHI
- AG. VIAGGI
- BIBLIOTECHE
- SCAENDARI
- e molte altre

HARDWARE E SOFTWARE

Vende personal computer IBM COMPATIBILI (XT AT e portatili) hard disk stampatori e tutti gli accessori.

Vendita programmi originali delle migliori marche e versioni programmi personalizzati.

DESKTOP PUBLISHING

Servizi completi di desktop publishing ad alta velocità elettronica con stampatori laser per classe stampa a livello tipografico. Stampare lettere stampare monitor fontware Art software per indiana e tutti gli accessori.

TOP PROGRAMS garantisce la massima assistenza e competenza con i prezzi più competitivi del mercato.

TOP PROGRAMS S.p.A.

Via Ripanese 704 - 20141 MILANO
Tel. (02) 903106-03920



SOFTCOM: NOVITÀ, QUALITÀ, PREZZO!

SPEED CARD 286

Per trasformare il tuo XT in AT e velocizzarlo di oltre 7 volte. Di facile installazione su PC IBM e compatibile è una scelta obbligata per chi vuole stare al passo con i tempi con una spesa contenuta.

COPY CARD

Per duplicare qualsiasi programma con qualsiasi protezione sul tuo XT IBM.

MODEM 300/1200 BAUD

Interno su scheda per PC/XT - AT - M24 e compatibile o esterno. Standard CCITT e BELL, AUTODIAL e AUTOANSWER, Hayes compatibile non commutabile ma emulabile. Disponibile anche con software originale e in versione fino a 2400 Baud.

MOUSE 2-AXIS

Quasi-meccanico e compatibile con tutti i principali pacchetti software e CAD. Disponibile in 2 differenti versioni non teme concorrenza nel rapporto prezzo/prestazioni. Installabile su IBM PC/XT - AT e compatibile.

SCHEDA EGA E SCHEDA VGA

Configurabili come: CGA (640 x 200) - HERCULES (720 x 348) - MDA (840 x 350) - EGA (640 x 350) fino a 64 colori - (840 x 480) solo scheda VGA

PROGRAMMATORI DI EPROM

Per programmare da 1 a 10 EPROM fino a 512 K

QUADRAM veste il tuo PC.

Nel migliore dei modi. Quadram, compagnia del gruppo americano Intelligent Systems, domina infatti il mercato delle schede grafiche, di comunicazione e di espansione per PC e Personal System/2, oltre ad offrire una gamma completa di stampanti laser di alta qualità, buffer e sistemi di back-up. Bit Computers, la più grande azienda italiana interamente rivolta alla vendita e all'assistenza di personal computer, ne è il distributore ufficiale per l'Italia.

Dalla "collezione" Quadram:

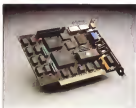


QuadMEG PS/2 espansione di memoria per PS/2 mod. 50 e 60

- Memoria da 256 Kb a 1 Mb sulla memoria cache, da 256 Kb a 1 Mb a 132M compatibile con il software proprietario per l'uso di memoria estesa in standard Local Memory di 1 Mb
- 100% compatibile con le specifiche di memoria a 16 bit DIMM UDIM - 100% compatibile con i programmi che operano nel recupero della CPU
- ROM - controller-chipset Channel proprietaria agli standard supporta da 512K 800 Kbytes di Spazio di memoria di memoria DIMM con spazio di memoria, nuove di zecca

Prezzo a partire da 2.940.000 + IVA

ARMANDO TESTA



QuadEGA ProSync

schermo video multidisplay
4 modi video selezionabili - risoluzione 640x350
(EGA) - 640x480 (CGA) - 640x480 (VGA) - 1280x800
(Super VGA) - più 8 modi video standard - 1280x800
funziona in singola ed in modalità multidisplay
- 16 bit di ROM 512K 512K EGA compatibili - più 8
di memoria video - genera colori di schermo in VGA
con supporto di 640x480 con colori - supporto della grafica
ad alta risoluzione

Prezzo 2.900.000 + IVA

**Ora puoi chiedere molto di più
al tuo personal computer.**

bit computers

DIREZIONE GENERALE: Roma, via Carlo Farini 4, tel. 06 451911 (15 linee r.a.), fax 4505842
Segrate (MI), Milano 8 - Follonica Centro Commerciale, tel. 02 7532003/7531071, fax 7552042

Telefonare per ricevere informazioni sul rivenditore più vicino

IBM e Personal System/2 sono marchi registrati della International Business Machines

POSTA

no. Lo sai vero, che specialmente all'estero ci sono un sacco di organizzatori che si occupano di diffondere programmi d'informatica non destinati alla vendita? Altrimenti ti limiti a svergognare a quel benedetto che dovrebbe lo opere d'arte scrivendo il proprio nome sui momenti durante una gita. Grazie a tutti non si ha un grande selaggio di software, come tu dici, però ma una grande diffusione, questo sì. Sai fatto che il software debba essere prezzi bassi: mi farei assolutamente d'accordo, ottenuto è sotto praticamente in tutte le prove di software che pubblichiamo. Ma come lei a considerare «de sogno» le 25.000 lire dei programmi (originali) della Lego, se solo tu. Cosa avresti da diffondere vuoi però in un periodo giorno in cui tutti avessero rinunciato a programmare software e cosa del troppo farti? Perché credi che sia diminuita la produzione di software nuove delle case che tempo fa sono state fra le più attive? Prova tu a fare un programma appena di venderlo, poi faticato rubare. Poi dimmi se ti viene voglia di fare un altro. Essere un artista al tuo livello ed alla tua età, può essere utile solo perché è un altro modo per smaltirsi, per conoscersi e fondarsi i segni più nascosti della programmazione, per acquisire una dimenzionalità e una scintillata che possono essere preziose nell'eventualità futura di trovare a lavorare veramente ad un compito impegnativo. Ma non è il caso di tentare di giustificare il proprio operato con argomentazioni campate in aria.

Sono proprio curioso di leggere la tua sigla «Gee Soft» in una bella ruotina in ingaggio macchine anche i lettori di Microcomputer saranno lieti di usarla e di trovare la tua sigla. E saranno molti di più dei presunti che si limitano a concettuali come coloro del furto. Ah, sissì, della grande diffusione di un paio o meno stupide programmi di più o meno male funzionanti.

no no

Amiga: Dos 1.3, 128 come terminale

Sono un vostro lettore di ormai due anni, e viene esprimere le mie soddisfazioni nel leggere la vostra rivista, che ritengo essere il più completo del settore.

Vi scrivo perché potreste rispondere ad alcune mie dubbi. Su uno dei vostri ultimi fascicoli, nello spazio riservato alle News, ho le varie notizie sul mondo Commodore, ho visto l'anticipazione sul S.O. dell'Amiga. In questo articolo si dice che i progettisti dell'AmigaDOS stanno rivedendo le relative del S.O. se no, questa nuova release dell'AmigaDOS dovrebbe essere le 1.3.

Io sono possessore di un Amiga 1000 con espansione 1MB della serie Microbotics e come tutti sanno, sull'Amiga 1000 il S.O. si carica di dischetto in via RAM/ROM che successivamente viene protetto da scrittura.

IDENTICA, fino all'ultimo bit.

date distribuito di software e hardware originali una rivista come la vostra dovrebbe necessariamente pubblicare un elenco di questi difetti per fare un favore a loro ma soprattutto a noi... vi assicuro (ma è disposto) qual'è che il prodotto originale è tanto più bello, chiaro, maneggevole e sereno «The Disk è irredeemable Hard error».

Roberto Luza (En)

Non sono certo un estimatore dei nostri servizi postali ma non mi sembrano l'unico né l'unico considerato principale responsabile in questa vicenda di cui, giustotto, vedrei un accanimento della sorte avversa. Comprare all'estero ha delle incognite che non sono necessariamente fittigate: quelle sono quando viene spedito un oggetto per un altro o addirittura mittente in una scatola di computer (il successo di dite decisamente poco seri). Una delle incognite è che se non si segue al primo colpo la trafila giusta i tempi rischiano di allungarsi e i costi che bisogna sostenere a lavoro dell'acquisto (trasporti, telefonate e comunicazioni aggiuntive in generale) possono rendere economicamente accettabile l'operazione. Per questo, tutto sommato, che tutti siamo contenti quando un prodotto ha un distributore nazionale e quando i prezzi che quest'ultimo pratica sono ragionevoli. Sul riguardo specifico, vale la pena di ricordare che i mesi e mezzo non mi sembrano tutto considerato drammatici; molto peggio è la situazione economica ma bisogna riconoscere che si è probabilmente partiti male: 200 dollari per un prodotto da 200.000 lire sono troppi. Sempre, ovviamente, che la ditta italiana venda un originale. Altrimenti riscopriamo per l'ennesima volta che acquistando un prodotto rubato si risparmia e questo è ovviamente un fatto fuori discussione. Probabilmente però, anche acquistando un computer rubato si risparmia sul prezzo di listino.

Quanto ai problemi doganali non so se nel caso specifico fossa giusta l'imposizione del 50%, so però che qualche anno fa abbiamo rischiato di pagare parecchi milioni di dogana per 65.000 cartoline che un'importazione (il Comité Europe per la cronaca) ci aveva chiesto di inviare nella rivista. Il problema era trovare il modo legale per giustificare il fatto che in cartoline non avevano praticamente alcun valore commerciale, visto che non sarebbero state rivendute. Noi non ne saremmo stati capaci, ma il nostro specialista ci riuscì a risolvere il problema ed a farci pagare il giusto. Come dire, a ognuno il suo mestiere. In altre parole: se gli acquisti all'estero se non ci sono problemi può anche tutto liscio, ma se ci sono problemi possono essere dolori. Ci dispiace per il nostro lettore anonimo (Nota confessa che personalmente credo che non debba mai il coraggio di comprare qualcosa per corrispondenza all'estero).
m.m.

MAC

La sempre maggiore capacità dei dischi rigidi installati sugli attuali personal computer ha reso vitale l'uso di unità di back up, che proteggono dal rischio di perdere enormi quantità di dati effettuandone una copia di sicurezza su nastro. Una copia "identica" fino all'ultimo bit.

La Bit Computers, la più grande azienda italiana interamente svolta alla vendita e all'assistenza di personal computer, è il distributore esclusivo per l'Italia di Identica, le unità di back up prodotte dalla statunitense Scientific Micro Systems. In varie capacità e a costi estremamente competitivi in rapporto alla loro elevata tecnologia, i back up Identica sono disponibili per gli ambienti operativi MS DOS, XENIX, Novell Netware e ora anche per i nuovi Personal System/2 della IBM.



NOVITA'

**Unità di back up da 40 Mb
per PS/2 mod. 50, 60 e 80**

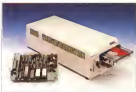
- capacità 40 Mb formato di registrazione QC-40
- non copri più di 10 nastri alla volta
- possibilità di effettuare back up automatici ad un giorno ed un mese di periodo
- possibilità di effettuare back up di singoli file, directory, partizioni e del intero disco rigido
- 1 nastro magnetico a cartucce di 1.200.000 e 800

Modello per AT e T 720.000 e 800

Unità di back up da 60 Mb

- capacità 60 Mb formato di registrazione QC-40
- compatibile con il sistema operativo Novell Netware per LAN e con la software Realities compatibili
- compatibilità IBM di 07
- possibilità di effettuare backup automatici ad un giorno ed un mese di periodo
- possibilità di effettuare back up di 1 riga file
- 1 nastro magnetico a cartucce di 1.200.000 e 800
- 1 nastro magnetico a cartucce di 1.200.000 e 800

**disponibile anche
per sistema operativo Xenix**



**Ora la copia di sicurezza è davvero....
IDENTICA.**

bit computers

DIREZIONE GENERALE: **Reana**, via Carlo Farini 4, tel. 0445/7811 (15 linee e a.), fax 45035842
Segrate (MI), Milano S. Felice Centro Commerciale, tel. 02/7522063/7521071, fax 7522040

Telefonia per ricevere informazioni sul rivenditore più vicino

Bit e Personal System/2 sono marchi registrati della International Business Machines
MS DOS e XENIX sono marchi registrati della Microsoft Corp.

Nelle News di questo numero si porta di: qui:

Alphas 486 nel 20.715.000.000 Lit. 2160 Dussard Belgium
Cherwell nel 16.000.000 Lit. 27.0148 Milano
Digital Equipment S.p.A. Via F. Testi 11, 20092 Cinisello B. (MI)
Digitavist nel Via Virgo 5, 20049 Cinisello B. (MI)
Global Computer Systems S.p.A. Via A. Moro 18, 20083 Colnago Monza (MI)
IBM Italia Via Ravenna 17, San Felice, 20090 Segrate (MI)
Infocast S.p.A. via Cassanese 27, 20128 Padova
Kyber Calcolatori srl Via L. Anzani 15, 51102 Prato
LAN Systems srl Via Porcari 9, 40134 Bologna
Massimiliano Tully srl Via Dorsari 8, 20094 Cinisello (MI)
Melchioni S.p.A. Via P. Colletti 37, 20130 Milano
Micro Shop srl C. dei Generali Governi 3, 10129 Torino
NTT International Corporation 7-2-1 Utsunomiya-cho Chiyodaku Tokyo 100 Japan
Philips S.p.A. P.zza S. Francesco 2, 20124 Milano
Realty Informatica srl P.zza Agostiniana 26, 20131 Milano
Rosmar Italia srl Via S. M. Giuliana 48, 38128 Riva del Garda
SMI srl viale delle Industrie 276, 45100 Ravenna
Sitel Group srl Via F. Testi 126, 20082 Cinisello B. (MI)
Telecom srl Via M. D'Azio 75, 20148 Milano
Tecno Automazione Italia S.p.A. Via Europa 40, 20080 Colnago Monza (MI)

Sharp: nuovi pocket

La gamma dei pocket computer Sharp, distribuita dalla Melchioni S.p.A. di Milano, si è arricchita di una serie di nuovi prodotti capaci di soddisfare le esigenze più diversificate pur mantenendo uno standard qualitativo tra i più elevati.

La gamma scende dal modello PC 1360 più gammatrice in Basic e con una memoria RAM di 5 Kbyte separabile e 21 Kbyte, dotato di display LCD da 24 caratteri per 4 linee con capacità grafiche complete nella espansione di 150 per 32 dot. In tal modo può sofisticato PC 2500 Business, un vero e proprio computer portatile, dotato, oltre che di una ROM di 72 Kbyte contenere un software grafico dedicato alla creazione di diagrammi, anche di un plotter a colori per testi e grafici. Per i problemi legati al calcolo algebrico e statistico sono indicati i modelli PC 1401, PC 1425, PC 1430, PC 1450 e PC 1455 capaci di trattare dati con fino a 30 cifre in mantissa e 2 in esponente e, nel caso del PC 1435, 30 cifre in mantissa e 2 in espo-

nente. Le altre caratteristiche riguardano la possibilità di poter definire funzioni di calcolo automatico e di scambio dei dati ottenuti da calcoli standard con i programmi Basic, la possibilità di poter conservare i dati mediante una memoria tampone funzionante anche a computer spento. La soluzione ideale per gli studenti è rappresentata dal modello 1403 comprendente 96 funzioni scientifiche, calcolo matricale e possibilità di operare con fino a 15 livelli di parentesi e 8 operatori in sospeso.

Per l'uso d'affari la gamma di pocket computer Sharp offre il già noto PC 1421 con tasto preassegnato per attività bancarie. Infine, assicurati se e di marketing comprendi funzioni per gli ammortamenti, il numero delle ore di interesse-compensi, valori attuali e futuri, costi, margini e ricavi. Tutti i pocket computer possono essere completati con una vasta gamma di periferiche ed accessori che con prendono divise per microdischi da 2,5" e stampanti termiche, interfacce per registratori stampanti in formato UNI-44, schede RAM di espansione da 2 a 32 Kbyte.

Word-Processor grafici dal Belgio

Leggendo il comunicato stampa della Alghis di Bruxelles non abbiamo potuto fare a meno di pensare: finalmente qualcuno che ci ha pensato!

La società belga ha infatti annunciato la distribuzione di tre pacchetti software operanti in ambiente MS-DOS che rappresentano la soluzione ideale per chi deve scrivere testi, calcolare formule, risolvere equazioni e visualizzare grafici e tracciare matrici con il fascino della gestione WYSIWYG.

Ma le sorprese non terminano qui: il quinto è possibile disporre anche di un completo e potente word processor dotato di diversi font che è capace di gestire e, quello che più importa, scrivere formule matematiche e chimiche utilizzando i simboli propri delle due discipline.

Per chi avesse necessità di scrivere la propria corrispondenza in ebraico o arabo, cirillico o greco, eccolo, esiste del resto un ulteriore pacchetto software in grado di farlo.

Tra i programmi in grado di alleviare la fatica di chi deve orientarsi nella video-scrittura che presenta le caratteristiche descritte sono quelli delle MathCAD, Ch-Writer e Multi-Lingual Scholar.

Tutti i pacchetti sopportano qualsiasi tipo di stampante laser compresi e girano su qualunque PC IBM XT AT e compatibili muniti di scheda grafica CGA, VGA o Hercules, hanno la possibilità di poter utilizzare file scritti da altri word processor come Word Star e tutti quelli che creano un normale file ASCII.

Il prezzo, esclusa la corrispondente IVA belga, scende da 19.800 Franco Belgio per il MathCAD (del quale esiste anche una versione per uso accademico), 7.900 per Ch-Writer e 25.800 Franco per il Multi-Lingual Scholar.

Sempre dalla Alghis è proposto anche il PC Certizon, un vero e proprio CAD-CAM 3D per disegnare e produrre cartoni animati con risoluzioni comprese tra i 640 per 200 pixel della CGA e 1280 per 1024 pixel con 256 colori della scheda grafica Pepper Number Nine.



NON PIU' CLONI... SOLO SISTEMI CON IDENTITA'.

**POTENTI E VERSATILI PER CHI
NON ACCETTA COMPROMESSI**
sono tutti i supermicro della Interdata Sistemi,
dove potete trovare tutto ciò
che una informatica evoluta richiede,
dove anche i particolari di una tastiera, di un monitor,
di un assemblaggio non sono dovuti al caso
ma ad un attento studio per proporre il massimo.



ID 386 potente e versatile, compatibile con il software
sotto MS DOS, Xenix, Unix e pronto per OS/2. E' il sistema
ideale per chi necessita di variati punti di lavoro e di una
grande capacità di elaborazione.

CPU 80386, clock 16.24 MHz, RAM 2 Mb espandibile a 16 Mb
- disco rigido da 40 o 200 Mb - streamer da 40-60-125 Mb
- espandibile fino a 25 canali

ATW compatibile AT, dal design accattivante, dalla preziosa
prestazione ma ai costi contenuti di un AT compatibile,
utilizzabile anche in modalità ed espandibile a piacere.

CPU 80286, clock 6.12 MHz, RAM 512 Kb espandibile a 2 Mb
- disco rigido da 40 o 118 Mb - fino a 8 porte seriali
- streamer da 40-60 Mb

INTERDATA

Interdata Sistemi s.p.a. - 00147 Roma, via A. Ambrosini 72
tel. 06.5423380/5402295 - fax 06.5409985

Desidero ricevere materiale illustrativo
 visita Vs. funzionario

Nome e cognome

Via

Città Telefono

Professione

Accordo Intel-Texas Instruments

Annunciato dalla Texas Instruments e dalla Intel, due delle maggiori aziende mondiali nel campo dei semiconduttori e della microelettronica, il raggiungimento di un accordo di collaborazione per la produzione in comune delle linee di prodotti nel campo degli ASIC i cui circuiti integrati specializzati per applicazioni.

Gli ASIC, particolari tipi di circuiti «semicustom» che ricoprono funzioni specifiche determinate in sede di progettazione dei

system in quali sono integrati, costituiscono uno dei settori di maggiore sviluppo nel campo dei semiconduttori. L'accordo riguarda la possibilità di mettere in comune circa 200 «celle standard» delle librerie TSC600 Texas Instruments e 160 della libreria VLSICEL Intel, raggiungendo una libreria comune di componenti SSI e MSI comprendente oltre 1.511 componenti di silicio, registe file, FIFOs e compo-

nti di memoria RAM, ROM e PLA.

Nell'area della produzione di Gate Array verranno sviluppate librerie comuni di microfunzioni e barre di silicio compatibili.

Le due società hanno concordato di allineare gli attuali processi tecnologici CMOS per garantire la migliore compatibilità ed hanno stabilito di sviluppare congiuntamente le specifiche di processo CMOS da 1,0 micron di futura generazione.

GENKI, software per animazioni

Sviluppato dalla Lechi Sciences Inc per conto della Nippon Telegraph and Telephone con il nome originale di «The Animator Studio» GENKI è stato utilizzato per la creazione di alcune presentazioni della stessa NTT nella esposizione di Trautbau 86. Da allora il programma è naturalmente cresciuto fino a diventare un potente generatore di animazioni, veloce, facile di usare e con poca occupazione di memoria. Tutto ciò lo pone tra i migliori software a disposizione di chi vuole realizzare dimostrazioni, presentazioni, relazioni o corsi di istruzione. GENKI viene distribuito dalla NTT International Corporation nelle versioni per PC IBM XT, AT e compatibili, NEC 9800 e IBM GS/00. Necessita di almeno 512 K di RAM e una scheda colore CGA o EGA.

Grazie a particolari algoritmi di gestione delle immagini, GENKI può manipolare in RAM oltre 7000 fotogrammi equivalenti a circa cinque minuti di «filmato» alla velocità standard di 18 fotogrammi al secondo completamente esente da flickering. Tutte le immagini che compongono una animazione, più le informazioni relative al movimento, possono essere salvate su un disco per le successive elaborazioni o eventuali modifiche. Le particolari velocità dell'editor consente di apportare modifiche ai filmati anche un attimo prima di mandarli in onda. Particolare cura è stata posta nell'interfacciamento con le periferiche: GENKI può ricevere dati da quasi ogni tipo di selettore tavoletta grafica, joystick, telecomando e scanner oltre ovviamente ad altre periferiche registrate sul disco per il mouse che è l'unità più comoda per la gestione del menu. Anche

l'uscita può avvenire su video, su stampanti a colori con trasferimento termico, su dispositivi di videoregistrazione, oltre naturalmente alla possibilità di collegare al computer stesso un videoproiettore.

Tutte le fasi di editing dell'animazione avvengono tramite una serie di menu pull-down e pop-up che non richiedono per ciò particolari capacità «memoriale» da parte dell'operatore, che viceversa deve essere possibilmente un disegnatore. Un disegnatore esperto potrà infatti o sfruttare facilmente e rapidamente le capacità di sintesi e di animazione naturalmente presenti nel GENKI. In effetti le funzioni destinate alla creazione di disegni, che poi saranno la base delle animazioni, sono di per sé specializzate all'animazione possedendo le funzioni classiche di deformazioni, ingrandimento, riduzione e così, più una funzione che permette di specificare solo le prime e l'ultima delle trasformazioni lasciando al

programma il compito di generare automaticamente tutti i fotogrammi intermedi. Queste funzioni sono tutte definite indipendentemente dal tecnico della Walt Disney nelle richieste di software per animazioni, ad esempio la deformazione di una palla che quando rimbotta diventa ovale, migliorando enormemente la comprensibilità del filmato.

I menu sono interamente ad icone scritte e irrisolvibile commutatore error (si legge con la torcetta) si muove con la colla e si disegna con i pennelli. Inoltre ogni area di lavoro possiede un suo proprio menu dove compaiono solo i comandi utilizzati in quel momento. Interessante il menu relativo all'animazione con i comandi classici di una moviola: avanti normale, avanti di un fotogramma, indietro di un fotogramma, e così via.

Tutti gli oggetti presenti in un fotogramma possono essere gestiti singolarmente, perciò si possono creare facilmente animazioni complesse, come vira-

giori di singoli movimenti costruiti uno per volta. Anche i testi, addecentabili da vari font, anche autostrutturati, sono editati dal GENKI come oggetti e quindi possono subire lo stesso tipo di trasformazioni ad essi associate. Si possono creare oggetti complessi raggruppati più oggetti elementari oppure di possono disaggregare oggetti complessi o ad esempio si può digitalizzare un'immagine ed esistente un solo pixel di trasformazione per un oggetto. Tutti gli oggetti possono essere spacciati o trasformati, infatti in caso di sovrapposizione si può stabilire se un oggetto debba apparire davanti o dietro un altro.

Con la scheda EGA GENKI gestisce 66 colori che usa automaticamente per effettuare dai sovraccarichi in uscita e in entrata. Insieme GENKI non è un software pretorino di disposizione come la maggior parte dei programmi per presentazioni: si installa in 10 minuti ma un vero e proprio laboratorio per animazioni. Se in futuro ne verrà realizzata una versione per schede grafiche con risoluzioni più potenti della EGA (ad esempio 1024x1024 con 4096 colori) allora GENKI sarà il programma ideale per produrre brevi cartoni animati.

Non ancora importato in Italia GENKI costa in Giappone 800.000 Yen. Ne esiste anche una versione ridotta (non si può usare la telecomando e l'editor) ma di alcune funzioni automatiche al costo di 100.000 Yen.

Per chi volesse ulteriori informazioni il indirizzo della NTT è NTT International Co. 1-1-1 Uchisaiyowa-cho, Chiyodoku Tokyo 100 JAPAN.





CONTATE SU DI NOI.



Se il vostro personal computer dovesse cascare in difficoltà, niente paura, ci siamo noi della PC MAINT.

Eseguiamo tempestivamente, anche presso di voi, riparazioni e sostituzioni delle componenti danneggiate con tripla garanzia.

- Sei mesi sui ricambi, tutti delle migliori marche.
- Sessanta giorni sulle riparazioni, che si avvalgono di tecnici specializzati e con una lunga esperienza di settore.
- La sicurezza di un listino che fissa il

costo dei nostri interventi. PC MAINT è il vostro centro qualificato per la manutenzione dei personal computer.



Via Albalonga, 42 - 00183 Roma
Telefon: (06) 873133 - 872662

Convegno EDI Italia '87

Il 4 ed il 5 novembre scorsi si è svolto a Roma presso l'Istituto Superiore delle PPTT, il convegno EDI Italia '87, prima conferenza italiana sulle tecnologie di interscambio elettronico dei dati. Anche al coperto di una pléssia di lezioni che si presume abbastanza velleitate di un'ingente mole informativa, vale forse la pena di chiarire cosa è la tecnologia EDI, rapporto che peraltro emerge già dall'esposizione della sigla: Electronic Data Interchange.

Diciamo comunque che l'EDI è una disciplina ben precisa che si occupa del conferimento di informazioni da un'azienda ad un'altra ed all'interno dell'azienda stessa.

EDI non significa quindi semplicemente telefax né tantomeno telex e per essa può valere la definizione emersa durante il convegno: "interscambio di dati strutturati, in modo di messaggi standardizzati da computer a computer, per via elettronica".

Per capire ancor meglio cosa sia l'EDI possiamo rispondere ad una domanda che sorge spontanea: perché l'EDI?

Vediamo un paio di esempi: le grandi industrie trattano annualmente volumi di fatture che superano dispendiosamente il milione di unità, questa enorme massa cartacea, in base a calcoli effettuati da più società, rappresenta circa il 10% del valore aggiunto al costo della merce. Un altro esempio: la Boeing ha stimato che il peso dei documenti cartacei necessari alla progettazione ed alla costruzione di un aeroplano sia superiore al doppio del peso dell'aereo stesso.

La tecnologia EDI si prefigge dunque di eliminare questo inutile spreco, ottenendo così un serie di vantaggi colossali che vanno dal risparmio delle foreste intere abbattute per la produzione delle carte alla riduzione dei tempi di siloamento della merce nei vari casci, dal l'eliminazione degli errori dovuti al passaggio manuale delle carte al miglioramento dei "cash flow" e via dicendo.

Nel settore EDI, come purtroppo accade in diversi altri settori legati allo sviluppo tecnologico abbordato ad una normativa aggiornata, l'Italia è ancora arretrata.

Il mass medio-basso economicamente messo in realtà il valore del lavoro della capacità produttiva e dell'inventiva italiana, annunciando con enfasi il passaggio del nostro paese dal sesto al quinto posto nella graduatoria da più a più scoti: ma la verità è questa: statistica dura! In ben poco se l'Italia si fa un po' cogliere dalla realizzazione del modello unico europeo, previsto dal Libro Bianco della CEE per il 1990, dalla dispendiosa situazione attuale rispetto ai problemi del EDI.

Il futuro commerciale della varie nazioni infatti, dipende sempre più dalle curve gentili ma informatiche e trasmissioni ed un mercato allineamento tecnologico o penalizzarsi in modo irrimediabile. Non è caso il nostro paese, nella mancanza di un Comitato che si occupi a livello governativo dell'EDI, si aggiunga il gruppo spagnolo, greco e lussemburghese: tre realtà nazionali che per dimostrarlo (le terzi e per recente ingresso alla CEE, le prime due nazioni europee) sono arrivate alla nostra stessa potenza relativa tecnologica. Quali sono gli ostacoli che si oppongono alla rapida diffusione della tecnologia EDI nel nostro paese?

Da una parte l'insufficienza delle reti telefoniche SIP, ancorché fornita alle reti commutate ed alle reti ITAPAC a conmutazione di pacchetto, in funzione da poco più di un anno e già obsoleto, diffalta una legislazione carente e lacunosa che basa i momenti del commercio ad documentazione cartacea della corrispondenza ed il coinvolgimento, della sottoscrizione ed il numero di documenti, secondo un unico standard nazionale di "documentazione" attribuito alle vari società elettroniche.

È vero comunque che esistono anche le difficoltà di esistere supervisione, quali le diverse dei protocolli, la difficoltà di creare hardware e software, la disomogeneità del formato dei vari documenti: il convegno romano è nato proprio come tentativo di aperta di un dialogo nazionale per la soluzione di tutti questi problemi. A questo riguardo si tratta in primo di dire: vi sono raccomandazioni contenute nel Libro Verde elaborato recentemente dalla europea Commissione CEE in merito allo sviluppo del mercato comune dei servizi e delle telecomunicazioni. Passando al convegno vero e proprio, e di segnalare che in qualità di relatori sono intervenuti accanto ad esperti internazionali, i rappresentanti di tutte le realtà che in Italia si occupano di tecnologia EDI e segnaliamone: Giancarlo De Mari, presidente del Foro Telematico di Milano; Augusto Vighi, direttore dell'Istituto Superiore delle Poste e Telecomunicazioni; Giancarlo Russo, responsabile del gruppo Strategie e Studi di Marketing della SIP; Francesco Sivichella, capo del progetto belga CERF per le industrie chimiche; Paolo Bolchini, amministratore delegato della Montedison; Achille De Tommaso, direttore generale della televex e direttore della ICEA (Instituto Nazionale Data Exchange Association); Giuliano Schirra, direttore vendite del Cervid; Marco Romagnoli, direttore generale della Telex; Alfredo Sench, direttore della XCDMS International e segretario generale ICEA; Mario Orsini, direttore dei servizi EDI della SIPVA; Maurizio Ammannito, direttore marketing della IBS; Luciano Scoppini, marketing manager della IMS (International Network Services) dell'IBM Italia; Marco Carraia, direttore del centro studi sul sistema di trasporto e Adalberto La della Direzione Generale delle Dogane. Tra gli interventi ascoltati va infine ricordato quello del dirigente Fel Luciano Sacos, responsabile del progetto COETTE, acronimo di Organization of Datasets Exchange per Tele Transmission Europe.

COETTE è stata la prima esperienza Peninsulare di interscambio di informazioni commerciali tra partner. Naturalmente da un gruppo di industrie automobilistiche si è progettata mentre allargata in fornitori di questo settore ed oggi conta 21 società tra le più importanti dell'intero continente. In stretta contatto con la ANAG nord americana, COETTE ha già stabilito con successo una serie di standard di trasmissione e che abbracciano buona parte delle attività commerciali dei membri.

EDI Italia '87 si è infine concluso con l'impegno di parte degli intervenuti, ad ottenere uno sforzo comune diretto a coordinare le singole azioni in corso, integrabile in un sistema nazionale che possa garantire il futuro commerciale del nostro paese al coperto dei più forti partner a singoli.

Ettore Petronzi

Microsoft, il numero uno del software, nel cuore di milioni di personal computer. Il nome di che ha stabilito gli standard del software per l'intera industria del PC, creando l'MS-DOS e, oggi, l'OS/2. Il nome geniale che nel 1975 ha "inventato" il BASIC per microcomputer. Il nome che ha sviluppato il concetto di multitasking con il sistema operativo XENIX. Il nome giusto del vostro software, che sa proprio soluzioni sempre più avanzate.

Parole in libertà, a prova d'errore.

Per esempio, Microsoft Word 3, completamente in italiano per PC con sistema operativo MS-DOS, è il programma di word processing più avanzato disponibile sul mercato. Per tutti coloro che devono scrivere documenti, relazioni o memorandum di alta resa grafica con criteri di impaginazione e formattazione di tipo professionale, la soluzione è Word 3.

Questo Word processor non si limita alla composizione dei testi, ma fornisce anche un valido strumento per eseguire calcoli, stabilire elenchi di scadenze, nonlineare indici e tabelle sintattiche e, anche le proprie idee.



Word 3. Potenza della parola.



Ciò che stupisce maggiormente è la velocità di apprendimento con la quale è possibile impadronirsi delle grandi capacità di Word 3, anche da parte di chi non ha mai pagato i tasti di un computer o non è mai stato un campione di velocità su macchine per scrivere.

Word 3 è uno strumento completo e potente di desktop publishing che rende semplice e velocissima la produzione di documenti di alta qualità professionale, utilizzando appieno tutte le caratteristiche dell'ultima generazione di stampanti laser, ad aghi o a matita.

Creazione e correzione automatica di documenti con la massima velocità.

Così, è possibile la battitura continua del testo usufruendo dell'auto correzione e della sillabazione delle parole secondo la sintassi italiana. Così come è possibile correggere e verificare automaticamente l'ortografia con un dizionario di 100.000 parole base aggiornabile dall'utente. Word 3 consente di visualizzare sullo schermo la pagina stampata, secondo il principio "ciò che vedi è ciò che ottieni".

Si può contare su una vasta gamma di funzioni che delineano le caratteristiche di un documento: grassetto, sottolineature varie, corsivo, allineamenti e tabulazioni, selezione del testo per caratteri, parole, righe, frasi, paragrafi, colonne. Gestione automatica di documenti strutturati (outlining).

E tante altre straordinarie funzioni gestibili con sorprendente facilità. Un altro successo Microsoft per il vostro successo.

Tante novità

E fra i tanti successi Microsoft, potete scegliere i nuovi programmi per il calcolo più veloce e potente (Multiplan 3); per la grafica (Chart 2 e Chart 3); per l'archiviazione dei dati "costruttiva" (dBase System); i linguaggi più evoluti e, per chi vuole risolvere ogni problema con un solo prodotto, il nuovissimo integrato Microsoft Works.

Per maggiori informazioni scrivete o telefonate a:
Microsoft SpA
20092 Corchiano (Viterbo) (RM)
Via Michelangelo 7 - Tel. 0761/254977



Microsoft

Il software del tuo successo.

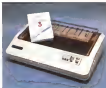
Mannesmann Tally e Volkswriter 3

Il Volkswriter 3 della Letrime Software Inc. è annualmente uno dei migliori programmi di videoscrittura per PC IBM e compatibile e, grazie alle doti di elevata qualità dimostrate nell'utilizzo con stampanti ad impatto Mannesmann Tally, quest'ultima ne ha personalizzato una versione detentrice di drive specifico per le proprie stampanti MT910 e MT330 e distribuendola tramite la propria rete di vendite ed assistenza.

Il database orografico contenuto nel programma è molto più voluminoso di quello di altri programmi analoghi, ma contemporaneamente è anche molto più veloce. Formato da un milione di vocaboli, oltre a correggere eventuali errori di battitura provvede ad offrire eventuali alternative ed occupa solo 320 Kbyte di memoria.

VWO può manipolare numeri di 40 cifre e calcoli parziali, totali e percentuali, permette la silenziosa automatica delle parole ed esegue l'ordinamento alfabetico in ordine crescente o decrescente delle righe di testo.

È compatibile con tutti i principali programmi per ritaglio leggero qualunque file in formato ASCII, oltre a file di testo creato con



WordStar, Lotus 1.2.3, Multiplan, dBase III, RBase 5000.

Il VWO permette la visualizzazione sullo schermo di stili del carattere come il sottolineato o il grassetto e, soprattutto, gli evita di lasciare impaginato per troppo tempo il computer, può creare delle code di stampa anche molto voluminose.

IBM: una strada nel verde per Leonardo

La IBM Italia, ed il territorio della Regione Toscana della Provincia di Firenze e del Comune di Vinci, ha presentato un progetto per il recupero ambientale dell'antico cenife-

rio che unisce la piazza del Museo di Vinci con la casa di Leonardo ad Anghiuno.

La «strada verde», progettata dall'architetto Fulvio Colombo, si innalza in un punto di più vaste proporzioni previsto dall'IBM nell'ottobre del 1990, teso a proporre alle istituzioni locali un progetto finalizzato all'integrazione nel paesaggio di «luoghi storici» legati alla vita ed all'eredità di Leonardo.

Il percorso ha uno sviluppo di quasi 2 chilometri, una larghezza di 3 metri e mezzo ed un dislivello di 130 metri con una pendenza inferiore al 10%.

La sezione stradale, con il piano di marcia e baso e cordoli di pietra, sarà caratterizzata lungo i suoi margini, da una linea di percorsi su pietra secolari che ne disegnerà il tracciato.

Il progetto dal semplice, senza apportare correzioni al percorso originale che sembra inoltre alla fine del '500 prevede una serie di stazioni nelle quali i visitatori potranno soffermarsi ad ammirare la bellezza del paesaggio, sottolineata dai cespugli intervallati a siepi di alloro, nel classico stile della «spunta verde» toscana, e la «presenza d'arte» legata letterariamente all'opera ed ai luoghi del Testamento di Leonardo di Vinci.

L'IBM Italia, nell'ambito del iniziativa ha reso disponibile un sistema informativo che sarà installato al Museo Vinciano, che pre-

DIGITRON srl

Sistemi Elettronici Digitali

... NON SOLO HARDWARE :

** DESK TOP PUBLISHING **

> Il nuovo sistema che rivoluziona la composizione e la stampa dei vostri documenti può aiutarvi parecchio a ridurre i tempi di realizzazione di bottoni, relazioni e testi garantendone la qualità.

... PASSPARTOUT ...

- > Contabilità generale multibancaria.
- > Magazzino fiscale (LIFO).
- > Bollettazione e Fatturazione.
- > Gestione Preventivi e Ordini.
- > Gestione Agenti e Zone.
- > Diventa Base e Produzione.
- > Gestione Cassavere.
- > Multistampa fino a 8 Posti di lavoro.

Computer Shop - Via Lucio Elio Sestini, 15 - 00174
Assistenza Tecnica - Via Dei Quirini, 7 - 00175
ROMA Tel. 06/748925 - 743139 - 740549

* Sistemi case in rete IBM, Olivetti e Compatibili.

* Reti locali (NET, XNET, ETHERNET ecc.).

* Plotter ROLAND

* Monitori VGA, HANTAREX, BARCO.

* Stampanti HONEYWELL STAR, SEIKO-EHA, NEC.

* OLITE LA BARRERA DEI 30Mb dell' MS-DOS

* Hard disk TOSHIBA

* Tecnologia Voice Coil 25 Mc tempo medio di accesso

* Fino a 70Mb dati come unico volume dell' MS-DOS

Distribuzione - Assistenza - Ricambi

star

the Computer Printer

Offerte Promozionali

NL 10	Lit.	480.000
NX 15	Lit.	792.000
ND 19	Lit.	816.000
ND 15	Lit.	676.000
NL 20	Lit.	995.000
NR 15	Lit.	1.380.000
NL 24-10	Lit.	1.344.000
NL 24-15	Lit.	1.472.000
NL 15	Lit.	2.640.000

Prezzi in Lire



serie su uno schermo ad alta risoluzione una selezione delle principali opere dell'artista con un particolare tipo di interrogazione del sistema che permette di fissare un tema specifico da terra, l'acqua, il fuoco, l'aria e verificare come è stato affettato dall'artista nelle diverse opere, o, viceversa, partendo da una determinata branca della produzione di Leonardo, ad esempio la pittura, esaminare come si essa sono state affrontate tematiche ricorrenti come i uolanti, gli ariosti, le piante.

SHR X-Line: Unix made in Italy

La SHR (Software, Hardware e Ricambi di Ravenna) presenta la X-Line, una proposta rivolta all'ambiente Unix/Kerix consistente in una serie IAM (Integrated Machines) di micro-elaboratori progettati interamente in Italia e costituiti da modelli X10, X20 e X40.

Si tratta di elaboratori multutente dotati di sistema operativo derivato dallo Unix System V, in grado di assolvere le funzioni di stazione di calcolo Stand-Alone oppure, in connessione con sistemi della stessa famiglia o con personal computer.

Il modello X10 è dotato di processore Motorola 68010 con frequenza di clock a 10 MHz, 4 Kbyte di memoria cache, un memoria principale di 1 e 5 Mbyte, memoria di massa di 60 e 120 Mbyte e possibilità di archiviazione dei dati su floppy o su tape streamer da 45 Mbyte, supporto fino ad 8 stazioni di lavoro ed a distretto di emulator per Vop 7800 IBM 3270 utilizzando protocolli di comunicazione del tipo TTY, BSC, SNA.



X25 e LAN Ethernet. Una interfaccia Canonica per stampante ad una porta del tipo Multibus 1 completa le dotazioni. L'X20 utilizza il processore Motorola 68020 con clock a 16,7 MHz e memoria cache di 16 Kbyte, la memoria principale è da 2 a 10 Mbyte, la memoria di massa da 72 a 435 Mbyte e lo streamer per l'archiviazione dei dati può essere di 60 Mbyte.

Le altre caratteristiche sono analoghe al modello precedente ma è possibile collegare fino a 32 stazioni di lavoro e 4 tamperi di sistema.

Per le applicazioni che necessitano di prestazioni elevate il modello X40 offre l'avanzata tecnologia implementata dal impiego di due processori Motorola 68020 operanti con il sistema -Borispessa 32 bit full-mediane i quali ogni processore è assistito da una memoria cache di 16 Kbyte e può sfruttare pienamente le elevate prestazioni in termini di velocità offerte dalla frequenza di clock di 16,7 MHz.

La memoria principale varia da 4 a 20 Mbyte mentre la capacità massima della memoria di massa è di 670 Mbyte con un limite minimo di 144 Mbyte.

I posti di lavoro supportati possono arrivare fino ad un massimo di 64 con la gestione di 8 stampanti di sistema.

AMIGA

Vendita Corrispondenza Accessori

AMIGA 500 Tastiera, mouse, Workbench ed Extras.	805.000
AMIGA 500, Conf. come sopra ma espanso a 1Mb.	866.000
AMIGA 500 0,5Mb con Monitor Colore 1024.	1.321.000
AMIGA 500 Conf. come sopra ma espanso a 1Mb.	1.481.000
AMIGA 500 0,5Mb con modulatore.	655.000
AMIGA 500 Conf. come sopra ma espanso a 1Mb.	1.010.000
MONITOR 1024 RGB analogico, TTL.	520.000
MONITOR E22 a fascio di banchi persistenti.	220.000
MONITOR COLORE NEC MULTISYNC 54".	1.650.000
ESPANS. MEMORIA 2Mb per A. 1000 o A.500.	560.000
GENLOCK interf. VHS/Beta per A. 1000.	950.000
GENLOCK interf. VHS/Beta per A. 500.	710.000
AMIGA 2000 Monitor Colore 1081, Tastiera, Mouse, Workbench, Extras, 1 Floppy Disk da 3,5".	2.033.000
AMIGA 2000 2hd configurazione come sopra ma con 2 Floppy Disk da 3,5".	2.310.000
AMIGA 2000 1 floppy Disk da 3,5". 1 HD portabile MSDOS e ADOCS.	3.178.000
AMIGA 2500 1hd sch. XT, Drive 5,25", 512 Kb.	3.296.000
Chipset ESPANSIONE 512Kb per A. 2000.	120.000
Scheda ESPANSIONE 2Mb per A.2000.	598.000
Scheda JANUS XT Compatibile.	1.100.000

Scheda AT Compatibile	Telefonata
FLOPPY DISK DRIVE 3,5" esterno (mecc. NEC).	245.000
FLOPPY DISK DRIVE 3,5" interno per A. 2000.	290.000
CG-VIEW Videografizzatore originale USA con Software aggiornato (R 2.0) per A. 1000 e 2000.	230.000
VOAMIGA FRAMEGRABBER VO in tempo reale con soft 2.0 per AMIGA 1000 e 2000 comp con TVbarete a colori.	3.250.000
TAV Grafica A4 EASL per A. 1000 e 2000.	711.000
STAMPANTE a trasferimento termico OKIMATE25.	496.000
STAMPANTE a getto di inchiostro XEROX 4020.	3.367.000
MULTILINE cavo RS-232 programmabile (2ml).	51.000

Prezzi esclusi di IVA e comprensivi di costi spedizione postale per pagamento contrassegno. Garanzia integrale 12 Mesi sui prodotti Commodore e 6 mesi sugli altri.
Assistenza telefonica gratuita.

PERSONAL WARE

Richiedete Catalogo Generale Sottovetro o
tel. ore 15.30/18.30 alla 045/927708
a Ufficio Vendite PERSONAL WARE
Viale S. Luca 6, 37132 Verona



TURBO PASCAL 4.0

È la versione **NUOVA** del Pascal più diffusa, veloce e potente.

Compila su un AT alla velocità 27000 linee al minuto (4 doppio del 300), rompe le barriere dimensionali (tutta la RAM fino all'ultimo byte), è predisposto per i tuoi programmi, è completo di editor a schermo intero, pienamente integrato (editor, compilatore e programma sono simultaneamente in memoria), e include inoltre una vera feature **MAKE** automatica per il tuo sviluppo progetti.

Anche qui, come nel **TURBO BASIC**, nel tuo ambiente integrato a linee, in caso di errore, il cursore alterna in automatico, esattamente al punto in cui risale.

N.B. Incluso un programma di conversione da 3.0 al 4.0 per salvare tutto il tuo lavoro precedente.

TURBO BASIC

È un ambiente di sviluppo con menu a tendina, completo di editor e integrati, con 4 finestre:

- 1 per scrivere il programma, cache o schermo intero con l'opzione Zoom,
- 2 per l'editor,
- 3 per bloccare l'esecuzione,
- 4 e captare i messaggi.

È un compilatore suggerito, 25000 linee al minuto, per il quale l'unico limite di dimensione sarà la memoria del tuo PC, e che è capace al tempo stesso di includere in formato proprio lo, nel punto preciso del soggetto, dov'hai fatto l'errore, invece di farti il tuo a ascolto.

Amo la tradizione quanto basta a renderla pienamente compatibile con **BASIC** e **GW BASIC**, ma è anche un anacrono raffinato del moderno che offre programmazione strutturata a blocchi, incasella vertici, variabili locali, stitiche e globali, supporto del **18087** e dello **EGA**.

E non ci chiameremo Edia Borland, se l'hai in mano piccola non essere anch'esso un prezzo entusiasmante: **199.000**.

Un'ora obaggrano ordinati anche le sue brave toolbox (Database, Relcom, Editor) che le rendono ancora più potente e professionale, senza farti fare troppi!

TURBO PROLOG

Per chi vuole la sua **TURBO PROLOG** il linguaggio naturale dell'intelligenza artificiale, e porta finalmente la potenza dei supercalcolatori sul tuo PC.

Solo subito nella quinta generazione: il caso del suo apparato logico, naturale, nuovo (la grande occasione) è capito di lunga come la giustizia ideale per sviluppare sistemi esperti, basi di conoscenza personalizzate, interfacce in linguaggio naturale, e sistemi intelligenti di gestione delle informazioni.

Non lo crederai il manuale in **ITALIANO** di 200 pagine ti trasforma in un prof. 60 esempi pronti per l'uso ti mostrano come si fa, e due banche dati geografiche in linguaggio naturale (GEOBASE per i nomi, EURODAT per chi sta qui) da non mettere a peccato o da usare come sono, fanno impallidire le tue idee precedenti di applicazioni intelligenti e user friendly. E se come creatore vuoi creare e non commettere: puoi anche ordinare insieme il **TURBO PROLOG TOOLBOX** di temi del mestiere per non ricapitare anche qui il acqua calda. **Ovvia**.

È un linguaggio dichiarativo: descrivi il problema in fatti e regole, e tutte le soluzioni possibili, senza acci e scaci vengono individuate direttamente dal calcolatore. Per questo i sorgenti scritti in **TURBO PROLOG** sono fino a 10 volte più brevi.

Naturalmente appena la lana viene a galla il piacere di essere **BORLAND** questa finestra simula. Scrivimi (con editor anche a schermo intero di course) Loro, Milano, Polaris, Inc., e come trovare gli errori su più facile che fare, menu orientando o in un free perché e legge **249.000** o via.

Non c'è più spazio ma se chiami o scrivi, il tuo **EDIA BORLAND** scrollerà o soddisferà ogni tua curiosità, tecnica o banalissima.



EDIA BORLAND

Vive la difference

- desidero informazioni e brochure
- desidero ricevere i giornali Turbo News
- desidero ordinare

<input type="checkbox"/>	TURBO BASIC	199.000
<input type="checkbox"/>	TURBO BASIC EDITOR	175.000
<input type="checkbox"/>	TURBO BASIC TELCOM	175.000
<input type="checkbox"/>	TURBO BASIC DATABASE	175.000
<input type="checkbox"/>	TURBO PASCAL CP-W & MAKE	149.000
<input type="checkbox"/>	TURBO PASCAL 3.0 PORT. 3.0	199.000
<input type="checkbox"/>	TURBO PASCAL DATABASE TOOLBOX 3.0	175.000
<input type="checkbox"/>	TURBO PASCAL EDITOR TOOLBOX 3.0	175.000
<input type="checkbox"/>	TURBO PASCAL NUMERICAL TOOLBOX 3.0 (vg)	149.000
<input type="checkbox"/>	TURBO TUTOR	149.000
<input type="checkbox"/>	TURBO PASCAL 4.0 (vg)	249.000
<input type="checkbox"/>	UPGRADE DAL TURBO PASCAL 3.0 al 4.0 (vg)	149.000
<input type="checkbox"/>	TURBO PROLOG	249.000
<input type="checkbox"/>	TURBO PROLOG TOOLBOX (vg)	175.000
<input type="checkbox"/>	TURBO C (vg)	199.000
<input type="checkbox"/>	C & SIMILAR SOURCE CODE LIBRARY (vg)	249.000
<input type="checkbox"/>	REFLEX-L'ANALISTA	199.000
<input type="checkbox"/>	SERVER	149.000
<input type="checkbox"/>	SUBSAL THE DRIVER (vg)	199.000

Il mio computer è un _____
 con un operai _____
 con un sistema da 31/2 514 E-pole

- Pagherò controsegno al postino (+ L. 4000 di spese postali)
- Allego assegno non trasferibile N _____
- Allego assegno di versamento su CCP n. 4564/202 _____
- Pagherò con addebito sul conto di credito _____

N _____ che scade il _____

Con busta incollata dal distributore **SOVVENEGGIATI & DIMBORSATI ENTRO 10 GIORNI**

Se richiede il versamento di fattura P.I.R. _____
 Azienda _____
 Nome e Cognome _____
 Via _____ N _____
 CAP _____ Città _____ Prov. C. _____
 Firmo _____

P R I N T E R

LIBERTÀ

DI STAMPA

La vostra libertà di stampa è una stampante Amstrad: qualità, accessibilità, versatilità in tre diversi modelli.

LQ 3500

Stampante a matrice di punti a 24 aghi su 80 colonne.

Stampa "letter-quality", velocità 160 cps standard e 54 cps altissima qualità, oltre 100 stili di stampa, bassa rumorosità, compatibile IBM e Epson, prezzo 749.000 lire + IVA.

DMP 4000

Stampante a matrice di punti su 152 colonne. Stampa grafica, velocità 200 cps standard e 90 cps near letter quality, oltre 100 stili di stampa, compatibile IBM e Epson, prezzo 649.000 lire + IVA.

DMP 3160

Stampante a matrice di punti su 80 colonne. Stampa grafica, velocità 160 cps standard e 40 cps near letter quality, oltre 100 stili di stampa, caricamento frontale, compatibile IBM e Epson, prezzo 369.000 lire + IVA.

Prezzo e qualità assicurati da oltre 700 punti di vendita e 72 centri di assistenza specializzati. Garanzia 1 anno.

Garanzia: 1 anno.

I prodotti Amstrad sono disponibili presso i migliori Computer Shop, le catene Expert (pag. gialle), SINGER-EDP (02-646781).



a 24
aghi!

LQ 3500

L.749.000*



DMP 4000

L.649.000*



DMP 3160

L.369.000*

AMSTRAD

Per informazioni inviate a: AMSTRAD S.p.A. - BE SINTEX DIVISION 20156 MILANO - Via Riccaione, 14

Nome _____ Cognome _____ Soc. _____
Via _____ Cap. _____ Città _____ Prov. _____ Tel. _____



MC 82

Smartfax e Wyse PC

Un sistema da scheda in grado di trasformare un qualsiasi PC XT, AT e compatibile in un facsimile «intelligente»: lo Smartfax, è disponibile presso la Ready Informatica di Milano già conosciuta per essere distributrice di prodotti Wyse.

La scheda Smartfax è progettata per lavorare in comunicazione con macchine appartenenti allo standard CCITT G3 (gruppo 3) comprendenti le specifiche CCITT 4 e T 30

La velocità di comunicazione è di 2400, 4800, 7200 e 9600 BPS ed obia alle normali funzioni di un sistema telefax tradizionale come ad esempio l'invio di immagini, nel caso specifico utilizzando uno scanner, lo Smartfax può conservare le immagini trasmesse anche su disco in modalità «back ground» che permette l'utilizzo del sistema indipendentemente dalle ricezioni del mese.

Contemporaneamente all'annuncio dello Smartfax, la Ready ha annunciato anche la disponibilità del microcomputer Wyse PC 386 modello 3216, basato sul processore 80386 a 8 o 16 MHz con una memoria RAM di 1 Mbyte, espandibile a 24 Mbyte con schede aggiuntive, in tecnologia Zero Wait State.

La dotazione comprende una scheda serie le RS 232 ed una porta parallela. Dotazioni per stampanti: orologio in tempo reale con batteria tampone, floppy disk drive da 1.2 Mbyte, il controller per hard disk è previsto per funzionare con dischi della capacità superiore a 32 Mbyte.

Un display a cristalli liquidi programmabile può fornire indicazioni diverse riguardanti la data e l'ora, la frequenza di clock del processore, l'accesso ai dischi e la stato generale del sistema.

Il modello 3216 è previsto per poter essere impiegato anche a pagamento utilizzando

un apposito cabinet nel quale inserite il cabinet in posizione verticale.

Telcom Mac Line: nuovi prodotti


Dopo la PC Line, la Telcom, importatore e distributore di numerose marche di periferiche e prodotti accessori, presenta la Mac Line, costituita da una completa gamma di unità periferiche per Apple Macintosh.

La gamma, ancora in fase di definizione ed affinamento, prevede numerose possibilità nei settori della unità di ingresso e visualizzazione, nelle unità di registrazione magnetica, nelle unità di comunicazione e nelle schede di espansione di memoria e di velocizzazione.

Le periferiche offerte dalla Mac Line comprendono scanner e monitor ad alta definizione particolarmente indicati per applicazioni di desktop publishing, dischi vinchestrati, dischi rinnovati in tecnologia Bernoulli, unità a nastro per back-up, modemi e schede di comunicazione per il collegamento a mainframe. Tutti i prodotti saranno destinati anche alle altre aziende consociate che operano per tutto il territorio nazionale.

In contemporanea è stata annunciata la





**PIX
COMPUTER**

PIX COMPUTER SERVICE S.p.A. P.O. BOX 60 - 20137 ROMA
Tel. 06/495507 - 4/5309103 - lunedì-mattino 10 ore

<p>AMIGA 500</p> <table border="1"> <tr><td>Modello</td><td>495.000</td></tr> <tr><td>Modello II</td><td>515.000</td></tr> <tr><td>Modello III</td><td>535.000</td></tr> <tr><td>Modello III+</td><td>555.000</td></tr> <tr><td>Modello III+2</td><td>575.000</td></tr> <tr><td>Modello III+3</td><td>595.000</td></tr> <tr><td>Modello III+4</td><td>615.000</td></tr> <tr><td>Modello III+5</td><td>635.000</td></tr> <tr><td>Modello III+6</td><td>655.000</td></tr> <tr><td>Modello III+7</td><td>675.000</td></tr> <tr><td>Modello III+8</td><td>695.000</td></tr> <tr><td>Modello III+9</td><td>715.000</td></tr> <tr><td>Modello III+10</td><td>735.000</td></tr> <tr><td>Modello III+11</td><td>755.000</td></tr> <tr><td>Modello III+12</td><td>775.000</td></tr> <tr><td>Modello III+13</td><td>795.000</td></tr> <tr><td>Modello III+14</td><td>815.000</td></tr> <tr><td>Modello III+15</td><td>835.000</td></tr> <tr><td>Modello III+16</td><td>855.000</td></tr> <tr><td>Modello III+17</td><td>875.000</td></tr> <tr><td>Modello III+18</td><td>895.000</td></tr> <tr><td>Modello III+19</td><td>915.000</td></tr> <tr><td>Modello III+20</td><td>935.000</td></tr> </table>	Modello	495.000	Modello II	515.000	Modello III	535.000	Modello III+	555.000	Modello III+2	575.000	Modello III+3	595.000	Modello III+4	615.000	Modello III+5	635.000	Modello III+6	655.000	Modello III+7	675.000	Modello III+8	695.000	Modello III+9	715.000	Modello III+10	735.000	Modello III+11	755.000	Modello III+12	775.000	Modello III+13	795.000	Modello III+14	815.000	Modello III+15	835.000	Modello III+16	855.000	Modello III+17	875.000	Modello III+18	895.000	Modello III+19	915.000	Modello III+20	935.000	<p>AMIGA 2880</p> <table border="1"> <tr><td>Modello</td><td>1.200.000</td></tr> <tr><td>Modello II</td><td>1.300.000</td></tr> <tr><td>Modello III</td><td>1.400.000</td></tr> <tr><td>Modello IV</td><td>1.500.000</td></tr> <tr><td>Modello V</td><td>1.600.000</td></tr> <tr><td>Modello VI</td><td>1.700.000</td></tr> <tr><td>Modello VII</td><td>1.800.000</td></tr> <tr><td>Modello VIII</td><td>1.900.000</td></tr> <tr><td>Modello IX</td><td>2.000.000</td></tr> <tr><td>Modello X</td><td>2.100.000</td></tr> <tr><td>Modello XI</td><td>2.200.000</td></tr> <tr><td>Modello XII</td><td>2.300.000</td></tr> <tr><td>Modello XIII</td><td>2.400.000</td></tr> <tr><td>Modello XIV</td><td>2.500.000</td></tr> <tr><td>Modello XV</td><td>2.600.000</td></tr> <tr><td>Modello XVI</td><td>2.700.000</td></tr> <tr><td>Modello XVII</td><td>2.800.000</td></tr> <tr><td>Modello XVIII</td><td>2.900.000</td></tr> <tr><td>Modello XIX</td><td>3.000.000</td></tr> <tr><td>Modello XX</td><td>3.100.000</td></tr> <tr><td>Modello XXI</td><td>3.200.000</td></tr> <tr><td>Modello XXII</td><td>3.300.000</td></tr> <tr><td>Modello XXIII</td><td>3.400.000</td></tr> <tr><td>Modello XXIV</td><td>3.500.000</td></tr> <tr><td>Modello XXV</td><td>3.600.000</td></tr> <tr><td>Modello XXVI</td><td>3.700.000</td></tr> <tr><td>Modello XXVII</td><td>3.800.000</td></tr> <tr><td>Modello XXVIII</td><td>3.900.000</td></tr> <tr><td>Modello XXIX</td><td>4.000.000</td></tr> <tr><td>Modello XXX</td><td>4.100.000</td></tr> <tr><td>Modello XXXI</td><td>4.200.000</td></tr> <tr><td>Modello XXXII</td><td>4.300.000</td></tr> <tr><td>Modello XXXIII</td><td>4.400.000</td></tr> <tr><td>Modello XXXIV</td><td>4.500.000</td></tr> <tr><td>Modello XXXV</td><td>4.600.000</td></tr> <tr><td>Modello XXXVI</td><td>4.700.000</td></tr> <tr><td>Modello XXXVII</td><td>4.800.000</td></tr> <tr><td>Modello XXXVIII</td><td>4.900.000</td></tr> <tr><td>Modello XXXIX</td><td>5.000.000</td></tr> <tr><td>Modello XL</td><td>5.100.000</td></tr> <tr><td>Modello XLI</td><td>5.200.000</td></tr> <tr><td>Modello XLII</td><td>5.300.000</td></tr> <tr><td>Modello XLIII</td><td>5.400.000</td></tr> <tr><td>Modello XLIV</td><td>5.500.000</td></tr> <tr><td>Modello XLV</td><td>5.600.000</td></tr> <tr><td>Modello XLVI</td><td>5.700.000</td></tr> <tr><td>Modello XLVII</td><td>5.800.000</td></tr> <tr><td>Modello XLVIII</td><td>5.900.000</td></tr> <tr><td>Modello XLIX</td><td>6.000.000</td></tr> <tr><td>Modello L</td><td>6.100.000</td></tr> <tr><td>Modello LI</td><td>6.200.000</td></tr> <tr><td>Modello LII</td><td>6.300.000</td></tr> <tr><td>Modello LIII</td><td>6.400.000</td></tr> <tr><td>Modello LIV</td><td>6.500.000</td></tr> <tr><td>Modello LV</td><td>6.600.000</td></tr> <tr><td>Modello LVI</td><td>6.700.000</td></tr> <tr><td>Modello LVII</td><td>6.800.000</td></tr> <tr><td>Modello LVIII</td><td>6.900.000</td></tr> <tr><td>Modello LIX</td><td>7.000.000</td></tr> <tr><td>Modello LX</td><td>7.100.000</td></tr> <tr><td>Modello LXI</td><td>7.200.000</td></tr> <tr><td>Modello LXII</td><td>7.300.000</td></tr> <tr><td>Modello LXIII</td><td>7.400.000</td></tr> <tr><td>Modello LXIV</td><td>7.500.000</td></tr> <tr><td>Modello LXV</td><td>7.600.000</td></tr> <tr><td>Modello LXVI</td><td>7.700.000</td></tr> <tr><td>Modello LXVII</td><td>7.800.000</td></tr> <tr><td>Modello LXVIII</td><td>7.900.000</td></tr> <tr><td>Modello LXIX</td><td>8.000.000</td></tr> <tr><td>Modello LXX</td><td>8.100.000</td></tr> <tr><td>Modello LXXI</td><td>8.200.000</td></tr> <tr><td>Modello LXXII</td><td>8.300.000</td></tr> <tr><td>Modello LXXIII</td><td>8.400.000</td></tr> <tr><td>Modello LXXIV</td><td>8.500.000</td></tr> <tr><td>Modello LXXV</td><td>8.600.000</td></tr> <tr><td>Modello LXXVI</td><td>8.700.000</td></tr> <tr><td>Modello LXXVII</td><td>8.800.000</td></tr> <tr><td>Modello LXXVIII</td><td>8.900.000</td></tr> <tr><td>Modello LXXIX</td><td>9.000.000</td></tr> <tr><td>Modello LXXX</td><td>9.100.000</td></tr> <tr><td>Modello LXXXI</td><td>9.200.000</td></tr> <tr><td>Modello LXXXII</td><td>9.300.000</td></tr> <tr><td>Modello LXXXIII</td><td>9.400.000</td></tr> <tr><td>Modello LXXXIV</td><td>9.500.000</td></tr> <tr><td>Modello LXXXV</td><td>9.600.000</td></tr> <tr><td>Modello LXXXVI</td><td>9.700.000</td></tr> <tr><td>Modello LXXXVII</td><td>9.800.000</td></tr> <tr><td>Modello LXXXVIII</td><td>9.900.000</td></tr> <tr><td>Modello LXXXIX</td><td>10.000.000</td></tr> <tr><td>Modello XL</td><td>10.100.000</td></tr> <tr><td>Modello LI</td><td>10.200.000</td></tr> <tr><td>Modello LII</td><td>10.300.000</td></tr> <tr><td>Modello LIII</td><td>10.400.000</td></tr> <tr><td>Modello LIV</td><td>10.500.000</td></tr> <tr><td>Modello LV</td><td>10.600.000</td></tr> <tr><td>Modello LVI</td><td>10.700.000</td></tr> <tr><td>Modello LVII</td><td>10.800.000</td></tr> <tr><td>Modello LVIII</td><td>10.900.000</td></tr> <tr><td>Modello LIX</td><td>11.000.000</td></tr> <tr><td>Modello LX</td><td>11.100.000</td></tr> <tr><td>Modello LXI</td><td>11.200.000</td></tr> <tr><td>Modello LXII</td><td>11.300.000</td></tr> <tr><td>Modello LXIII</td><td>11.400.000</td></tr> <tr><td>Modello LXIV</td><td>11.500.000</td></tr> <tr><td>Modello LXV</td><td>11.600.000</td></tr> <tr><td>Modello LXVI</td><td>11.700.000</td></tr> <tr><td>Modello LXVII</td><td>11.800.000</td></tr> <tr><td>Modello LXVIII</td><td>11.900.000</td></tr> <tr><td>Modello LXIX</td><td>12.000.000</td></tr> <tr><td>Modello LXX</td><td>12.100.000</td></tr> <tr><td>Modello LXXI</td><td>12.200.000</td></tr> <tr><td>Modello LXXII</td><td>12.300.000</td></tr> <tr><td>Modello LXXIII</td><td>12.400.000</td></tr> <tr><td>Modello LXXIV</td><td>12.500.000</td></tr> <tr><td>Modello LXXV</td><td>12.600.000</td></tr> <tr><td>Modello LXXVI</td><td>12.700.000</td></tr> <tr><td>Modello LXXVII</td><td>12.800.000</td></tr> <tr><td>Modello LXXVIII</td><td>12.900.000</td></tr> <tr><td>Modello LXXIX</td><td>13.000.000</td></tr> <tr><td>Modello LXXX</td><td>13.100.000</td></tr> <tr><td>Modello LXXXI</td><td>13.200.000</td></tr> <tr><td>Modello LXXXII</td><td>13.300.000</td></tr> <tr><td>Modello LXXXIII</td><td>13.400.000</td></tr> <tr><td>Modello LXXXIV</td><td>13.500.000</td></tr> <tr><td>Modello LXXXV</td><td>13.600.000</td></tr> <tr><td>Modello LXXXVI</td><td>13.700.000</td></tr> <tr><td>Modello LXXXVII</td><td>13.800.000</td></tr> <tr><td>Modello LXXXVIII</td><td>13.900.000</td></tr> <tr><td>Modello LXXXIX</td><td>14.000.000</td></tr> <tr><td>Modello XL</td><td>14.100.000</td></tr> <tr><td>Modello LI</td><td>14.200.000</td></tr> <tr><td>Modello LII</td><td>14.300.000</td></tr> <tr><td>Modello LIII</td><td>14.400.000</td></tr> <tr><td>Modello LIV</td><td>14.500.000</td></tr> <tr><td>Modello LV</td><td>14.600.000</td></tr> <tr><td>Modello LVI</td><td>14.700.000</td></tr> <tr><td>Modello LVII</td><td>14.800.000</td></tr> <tr><td>Modello LVIII</td><td>14.900.000</td></tr> <tr><td>Modello LIX</td><td>15.000.000</td></tr> <tr><td>Modello LX</td><td>15.100.000</td></tr> <tr><td>Modello LXI</td><td>15.200.000</td></tr> <tr><td>Modello LXII</td><td>15.300.000</td></tr> <tr><td>Modello LXIII</td><td>15.400.000</td></tr> <tr><td>Modello LXIV</td><td>15.500.000</td></tr> <tr><td>Modello LXV</td><td>15.600.000</td></tr> <tr><td>Modello LXVI</td><td>15.700.000</td></tr> <tr><td>Modello LXVII</td><td>15.800.000</td></tr> <tr><td>Modello LXVIII</td><td>15.900.000</td></tr> <tr><td>Modello LXIX</td><td>16.000.000</td></tr> <tr><td>Modello LXX</td><td>16.100.000</td></tr> <tr><td>Modello LXXI</td><td>16.200.000</td></tr> <tr><td>Modello LXXII</td><td>16.300.000</td></tr> <tr><td>Modello LXXIII</td><td>16.400.000</td></tr> <tr><td>Modello LXXIV</td><td>16.500.000</td></tr> <tr><td>Modello LXXV</td><td>16.600.000</td></tr> <tr><td>Modello LXXVI</td><td>16.700.000</td></tr> <tr><td>Modello LXXVII</td><td>16.800.000</td></tr> <tr><td>Modello LXXVIII</td><td>16.900.000</td></tr> <tr><td>Modello LXXIX</td><td>17.000.000</td></tr> <tr><td>Modello LXXX</td><td>17.100.000</td></tr> <tr><td>Modello LXXXI</td><td>17.200.000</td></tr> <tr><td>Modello LXXXII</td><td>17.300.000</td></tr> <tr><td>Modello LXXXIII</td><td>17.400.000</td></tr> <tr><td>Modello LXXXIV</td><td>17.500.000</td></tr> <tr><td>Modello LXXXV</td><td>17.600.000</td></tr> <tr><td>Modello LXXXVI</td><td>17.700.000</td></tr> <tr><td>Modello LXXXVII</td><td>17.800.000</td></tr> <tr><td>Modello LXXXVIII</td><td>17.900.000</td></tr> <tr><td>Modello LXXXIX</td><td>18.000.000</td></tr> <tr><td>Modello XL</td><td>18.100.000</td></tr> <tr><td>Modello LI</td><td>18.200.000</td></tr> <tr><td>Modello LII</td><td>18.300.000</td></tr> <tr><td>Modello LIII</td><td>18.400.000</td></tr> <tr><td>Modello LIV</td><td>18.500.000</td></tr> <tr><td>Modello LV</td><td>18.600.000</td></tr> <tr><td>Modello LVI</td><td>18.700.000</td></tr> <tr><td>Modello LVII</td><td>18.800.000</td></tr> <tr><td>Modello LVIII</td><td>18.900.000</td></tr> <tr><td>Modello LIX</td><td>19.000.000</td></tr> <tr><td>Modello LX</td><td>19.100.000</td></tr> <tr><td>Modello LXI</td><td>19.200.000</td></tr> <tr><td>Modello LXII</td><td>19.300.000</td></tr> <tr><td>Modello LXIII</td><td>19.400.000</td></tr> <tr><td>Modello LXIV</td><td>19.500.000</td></tr> <tr><td>Modello LXV</td><td>19.600.000</td></tr> <tr><td>Modello LXVI</td><td>19.700.000</td></tr> <tr><td>Modello LXVII</td><td>19.800.000</td></tr> <tr><td>Modello LXVIII</td><td>19.900.000</td></tr> <tr><td>Modello LXIX</td><td>20.000.000</td></tr> </table>	Modello	1.200.000	Modello II	1.300.000	Modello III	1.400.000	Modello IV	1.500.000	Modello V	1.600.000	Modello VI	1.700.000	Modello VII	1.800.000	Modello VIII	1.900.000	Modello IX	2.000.000	Modello X	2.100.000	Modello XI	2.200.000	Modello XII	2.300.000	Modello XIII	2.400.000	Modello XIV	2.500.000	Modello XV	2.600.000	Modello XVI	2.700.000	Modello XVII	2.800.000	Modello XVIII	2.900.000	Modello XIX	3.000.000	Modello XX	3.100.000	Modello XXI	3.200.000	Modello XXII	3.300.000	Modello XXIII	3.400.000	Modello XXIV	3.500.000	Modello XXV	3.600.000	Modello XXVI	3.700.000	Modello XXVII	3.800.000	Modello XXVIII	3.900.000	Modello XXIX	4.000.000	Modello XXX	4.100.000	Modello XXXI	4.200.000	Modello XXXII	4.300.000	Modello XXXIII	4.400.000	Modello XXXIV	4.500.000	Modello XXXV	4.600.000	Modello XXXVI	4.700.000	Modello XXXVII	4.800.000	Modello XXXVIII	4.900.000	Modello XXXIX	5.000.000	Modello XL	5.100.000	Modello XLI	5.200.000	Modello XLII	5.300.000	Modello XLIII	5.400.000	Modello XLIV	5.500.000	Modello XLV	5.600.000	Modello XLVI	5.700.000	Modello XLVII	5.800.000	Modello XLVIII	5.900.000	Modello XLIX	6.000.000	Modello L	6.100.000	Modello LI	6.200.000	Modello LII	6.300.000	Modello LIII	6.400.000	Modello LIV	6.500.000	Modello LV	6.600.000	Modello LVI	6.700.000	Modello LVII	6.800.000	Modello LVIII	6.900.000	Modello LIX	7.000.000	Modello LX	7.100.000	Modello LXI	7.200.000	Modello LXII	7.300.000	Modello LXIII	7.400.000	Modello LXIV	7.500.000	Modello LXV	7.600.000	Modello LXVI	7.700.000	Modello LXVII	7.800.000	Modello LXVIII	7.900.000	Modello LXIX	8.000.000	Modello LXX	8.100.000	Modello LXXI	8.200.000	Modello LXXII	8.300.000	Modello LXXIII	8.400.000	Modello LXXIV	8.500.000	Modello LXXV	8.600.000	Modello LXXVI	8.700.000	Modello LXXVII	8.800.000	Modello LXXVIII	8.900.000	Modello LXXIX	9.000.000	Modello LXXX	9.100.000	Modello LXXXI	9.200.000	Modello LXXXII	9.300.000	Modello LXXXIII	9.400.000	Modello LXXXIV	9.500.000	Modello LXXXV	9.600.000	Modello LXXXVI	9.700.000	Modello LXXXVII	9.800.000	Modello LXXXVIII	9.900.000	Modello LXXXIX	10.000.000	Modello XL	10.100.000	Modello LI	10.200.000	Modello LII	10.300.000	Modello LIII	10.400.000	Modello LIV	10.500.000	Modello LV	10.600.000	Modello LVI	10.700.000	Modello LVII	10.800.000	Modello LVIII	10.900.000	Modello LIX	11.000.000	Modello LX	11.100.000	Modello LXI	11.200.000	Modello LXII	11.300.000	Modello LXIII	11.400.000	Modello LXIV	11.500.000	Modello LXV	11.600.000	Modello LXVI	11.700.000	Modello LXVII	11.800.000	Modello LXVIII	11.900.000	Modello LXIX	12.000.000	Modello LXX	12.100.000	Modello LXXI	12.200.000	Modello LXXII	12.300.000	Modello LXXIII	12.400.000	Modello LXXIV	12.500.000	Modello LXXV	12.600.000	Modello LXXVI	12.700.000	Modello LXXVII	12.800.000	Modello LXXVIII	12.900.000	Modello LXXIX	13.000.000	Modello LXXX	13.100.000	Modello LXXXI	13.200.000	Modello LXXXII	13.300.000	Modello LXXXIII	13.400.000	Modello LXXXIV	13.500.000	Modello LXXXV	13.600.000	Modello LXXXVI	13.700.000	Modello LXXXVII	13.800.000	Modello LXXXVIII	13.900.000	Modello LXXXIX	14.000.000	Modello XL	14.100.000	Modello LI	14.200.000	Modello LII	14.300.000	Modello LIII	14.400.000	Modello LIV	14.500.000	Modello LV	14.600.000	Modello LVI	14.700.000	Modello LVII	14.800.000	Modello LVIII	14.900.000	Modello LIX	15.000.000	Modello LX	15.100.000	Modello LXI	15.200.000	Modello LXII	15.300.000	Modello LXIII	15.400.000	Modello LXIV	15.500.000	Modello LXV	15.600.000	Modello LXVI	15.700.000	Modello LXVII	15.800.000	Modello LXVIII	15.900.000	Modello LXIX	16.000.000	Modello LXX	16.100.000	Modello LXXI	16.200.000	Modello LXXII	16.300.000	Modello LXXIII	16.400.000	Modello LXXIV	16.500.000	Modello LXXV	16.600.000	Modello LXXVI	16.700.000	Modello LXXVII	16.800.000	Modello LXXVIII	16.900.000	Modello LXXIX	17.000.000	Modello LXXX	17.100.000	Modello LXXXI	17.200.000	Modello LXXXII	17.300.000	Modello LXXXIII	17.400.000	Modello LXXXIV	17.500.000	Modello LXXXV	17.600.000	Modello LXXXVI	17.700.000	Modello LXXXVII	17.800.000	Modello LXXXVIII	17.900.000	Modello LXXXIX	18.000.000	Modello XL	18.100.000	Modello LI	18.200.000	Modello LII	18.300.000	Modello LIII	18.400.000	Modello LIV	18.500.000	Modello LV	18.600.000	Modello LVI	18.700.000	Modello LVII	18.800.000	Modello LVIII	18.900.000	Modello LIX	19.000.000	Modello LX	19.100.000	Modello LXI	19.200.000	Modello LXII	19.300.000	Modello LXIII	19.400.000	Modello LXIV	19.500.000	Modello LXV	19.600.000	Modello LXVI	19.700.000	Modello LXVII	19.800.000	Modello LXVIII	19.900.000	Modello LXIX	20.000.000	<p>PERSONAL COMPUTER</p> <table border="1"> <tr><td>Modello</td><td>800.000</td></tr> <tr><td>Modello II</td><td>850.000</td></tr> <tr><td>Modello III</td><td>900.000</td></tr> <tr><td>Modello IV</td><td>950.000</td></tr> <tr><td>Modello V</td><td>1.000.000</td></tr> <tr><td>Modello VI</td><td>1.050.000</td></tr> <tr><td>Modello VII</td><td>1.100.000</td></tr> <tr><td>Modello VIII</td><td>1.150.000</td></tr> <tr><td>Modello IX</td><td>1.200.000</td></tr> <tr><td>Modello X</td><td>1.250.000</td></tr> <tr><td>Modello XI</td><td>1.300.000</td></tr> <tr><td>Modello XII</td><td>1.350.000</td></tr> <tr><td>Modello XIII</td><td>1.400.000</td></tr> <tr><td>Modello XIV</td><td>1.450.000</td></tr> <tr><td>Modello XV</td><td>1.500.000</td></tr> <tr><td>Modello XVI</td><td>1.550.000</td></tr> <tr><td>Modello XVII</td><td>1.600.000</td></tr> <tr><td>Modello XVIII</td><td>1.650.000</td></tr> <tr><td>Modello XIX</td><td>1.700.000</td></tr> <tr><td>Modello XX</td><td>1.750.000</td></tr> <tr><td>Modello XXI</td><td>1.800.000</td></tr> <tr><td>Modello XXII</td><td>1.850.000</td></tr> <tr><td>Modello XXIII</td><td>1.900.000</td></tr> <tr><td>Modello XXIV</td><td>1.950.000</td></tr> <tr><td>Modello XXV</td><td>2.000.000</td></tr> <tr><td>Modello XXVI</td><td>2.050.000</td></tr> <tr><td>Modello XXVII</td><td>2.100.000</td></tr> <tr><td>Modello XXVIII</td><td>2.150.000</td></tr> <tr><td>Modello XXIX</td><td>2.200.000</td></tr> <tr><td>Modello XXX</td><td>2.250.000</td></tr> <tr><td>Modello XXXI</td><td>2.300.000</td></tr> <tr><td>Modello XXXII</td><td>2.350.000</td></tr> <tr><td>Modello XXXIII</td><td>2.400.000</td></tr> <tr><td>Modello XXXIV</td><td>2.450.000</td></tr> <tr><td>Modello XXXV</td><td>2.500.000</td></tr> <tr><td>Modello XXXVI</td><td>2.550.000</td></tr> <tr><td>Modello XXXVII</td><td>2.600.000</td></tr> <tr><td>Modello XXXVIII</td><td>2.650.000</td></tr> <tr><td>Modello XXXIX</td><td>2.700.000</td></tr> <tr><td>Modello XL</td><td>2.750.000</td></tr> <tr><td>Modello LI</td><td>2.800.000</td></tr> <tr><td>Modello LII</td><td>2.850.000</td></tr> <tr><td>Modello LIII</td><td>2.900.000</td></tr> <tr><td>Modello LIV</td><td>2.950.000</td></tr> <tr><td>Modello LV</td><td>3.000.000</td></tr> <tr><td>Modello LVI</td><td>3.050.000</td></tr> <tr><td>Modello LVII</td><td>3.100.000</td></tr> <tr><td>Modello LVIII</td><td>3.150.000</td></tr> <tr><td>Modello LIX</td><td>3.200.000</td></tr> <tr><td>Modello LX</td><td>3.250.000</td></tr> <tr><td>Modello LXI</td><td>3.300.000</td></tr> <tr><td>Modello LXII</td><td>3.350.000</td></tr> <tr><td>Modello LXIII</td><td>3.400.000</td></tr> <tr><td>Modello LXIV</td><td>3.450.000</td></tr> <tr><td>Modello LXV</td><td>3.500.000</td></tr> <tr><td>Modello LXVI</td><td>3.550.000</td></tr> <tr><td>Modello LXVII</td><td>3.600.000</td></tr> <tr><td>Modello LXVIII</td><td>3.650.000</td></tr> <tr><td>Modello LXIX</td><td>3.700.000</td></tr> <tr><td>Modello LXX</td><td>3.750.000</td></tr> <tr><td>Modello LXXI</td><td>3.800.000</td></tr> <tr><td>Modello LXXII</td><td>3.850.000</td></tr> <tr><td>Modello LXXIII</td><td>3.900.000</td></tr> <tr><td>Modello LXXIV</td><td>3.950.000</td></tr> <tr><td>Modello LXXV</td><td>4.000.000</td></tr> <tr><td>Modello LXXVI</td><td>4.050.000</td></tr> <tr><td>Modello LXXVII</td><td>4.100.000</td></tr> <tr><td>Modello LXXVIII</td><td>4.150.000</td></tr> <tr><td>Modello LXXIX</td><td>4.200.000</td></tr> <tr><td>Modello LXXX</td><td>4.250.000</td></tr> <tr><td>Modello LXXXI</td><td>4.300.000</td></tr> <tr><td>Modello LXXXII</td><td>4.350.000</td></tr> <tr><td>Modello LXXXIII</td><td>4.400.000</td></tr> <tr><td>Modello LXXXIV</td><td>4.450.000</td></tr> <tr><td>Modello LXXXV</td><td>4.500.000</td></tr> <tr><td>Modello LXXXVI</td><td>4.550.000</td></tr> <tr><td>Modello LXXXVII</td><td>4.600.000</td></tr> <tr><td>Modello LXXXVIII</td><td>4.650.000</td></tr> <tr><td>Modello LXXXIX</td><td>4.700.000</td></tr> <tr><td>Modello XL</td><td>4.750.000</td></tr> <tr><td>Modello LI</td><td>4.800.000</td></tr> <tr><td>Modello LII</td><td>4.850.000</td></tr> <tr><td>Modello LIII</td><td>4.900.000</td></tr> <tr><td>Modello LIV</td><td>4.950.000</td></tr> <tr><td>Modello LV</td><td>5.000.000</td></tr> <tr><td>Modello LVI</td><td>5.050.000</td></tr> <tr><td>Modello LVII</td><td>5.100.000</td></tr> <tr><td>Modello LVIII</td><td>5.150.000</td></tr> <tr><td>Modello LIX</td><td>5.200.000</td></tr> <tr><td>Modello LX</td><td>5.250.000</td></tr> <tr><td>Modello LXI</td><td>5.300.000</td></tr> <tr><td>Modello LXII</td><td>5.350.000</td></tr> <tr><td>Modello LXIII</td><td>5.400.000</td></tr> <tr><td>Modello LXIV</td><td>5.450.000</td></tr> <tr><td>Modello LXV</td><td>5.500.000</td></tr> <tr><td>Modello LXVI</td><td>5.550.000</td></tr> <tr><td>Modello LXVII</td><td>5.600.000</td></tr> <tr><td>Modello LXVIII</td><td>5.650.000</td></tr> <tr><td>Modello LXIX</td><td>5.700.000</td></tr> <tr><td>Modello LXX</td><td>5.750.000</td></tr> <tr><td>Modello LXXI</td><td>5.800.000</td></tr> <tr><td>Modello LXXII</td><td>5.850.000</td></tr> <tr><td>Modello LXXIII</td><td>5.900.000</td></tr> <tr><td>Modello LXXIV</td><td>5.950.000</td></tr> <tr><td>Modello LXXV</td><td>6.000.000</td></tr> <tr><td>Modello LXXVI</td><td>6.050.000</td></tr> <tr><td>Modello LXXVII</td><td>6.100.000</td></tr> <tr><td>Modello LXXVIII</td><td>6.150.000</td></tr> <tr><td>Modello LXXIX</td><td>6.200.000</td></tr> <tr><td>Modello LXXX</td><td>6.250.000</td></tr> <tr><td>Modello LXXXI</td><td>6.300.000</td></tr> <tr><td>Modello LXXXII</td><td>6.350.000</td></tr> <tr><td>Modello LXXXIII</td><td>6.400.000</td></tr> <tr><td>Modello LXXXIV</td><td>6.450.000</td></tr> <tr><td>Modello LXXXV</td><td>6.500.000</td></tr> <tr><td>Modello LXXXVI</td><td>6.550.000</td></tr> <tr><td>Modello LXXXVII</td><td>6.600.000</td></tr> <tr><td>Modello LXXXVIII</td><td>6.650.000</td></tr> <tr><td>Modello LXXXIX</td><td>6.700.000</td></tr> <tr><td>Modello XL</td><td>6.750.000</td></tr> <tr><td>Modello LI</td><td>6.800.000</td></tr> <tr><td>Modello LII</td><td>6.850.000</td></tr> <tr><td>Modello LIII</td><td>6.900.000</td></tr> <tr><td>Modello LIV</td><td>6.950.000</td></tr> <tr><td>Modello LV</td><td>7.000.000</td></tr> <tr><td>Modello LVI</td><td>7.050.000</td></tr> <tr><td>Modello LVII</td><td>7.100.000</td></tr> <tr><td>Modello LVIII</td><td>7.150.000</td></tr> <tr><td>Modello LIX</td><td>7.200.000</td></tr> <tr><td>Modello LX</td><td>7.250.000</td></tr> <tr><td>Modello LXI</td><td>7.300.000</td></tr> <tr><td>Modello LXII</td><td>7.350.000</td></tr> <tr><td>Modello LXIII</td><td>7.400.000</td></tr> <tr><td>Modello LXIV</td><td>7.450.000</td></tr> <tr><td>Modello LXV</td><td>7.500.000</td></tr> <tr><td>Modello LXVI</td><td>7.550.000</td></tr> <tr><td>Modello LXVII</td><td>7.600.000</td></tr> <tr><td>Modello LXVIII</td><td>7.650.000</td></tr> <tr><td>Modello LXIX</td><td>7.700.000</td></tr> <tr><td>Modello LXX</td><td>7.750.000</td></tr> <tr><td>Modello LXXI</td><td>7.800.000</td></tr> <tr><td>Modello LXXII</td><td>7.850.000</td></tr> <tr><td>Modello LXXIII</td><td>7.900.000</td></tr> <tr><td>Modello LXXIV</td><td>7.950.000</td></tr> <tr><td>Modello LXXV</td><td>8.000.000</td></tr> </table>	Modello	800.000	Modello II	850.000	Modello III	900.000	Modello IV	950.000	Modello V	1.000.000	Modello VI	1.050.000	Modello VII	1.100.000	Modello VIII	1.150.000	Modello IX	1.200.000	Modello X	1.250.000	Modello XI	1.300.000	Modello XII	1.350.000	Modello XIII	1.400.000	Modello XIV	1.450.000	Modello XV	1.500.000	Modello XVI	1.550.000	Modello XVII	1.600.000	Modello XVIII	1.650.000	Modello XIX	1.700.000	Modello XX	1.750.000	Modello XXI	1.800.000	Modello XXII	1.850.000	Modello XXIII	1.900.000	Modello XXIV	1.950.000	Modello XXV	2.000.000	Modello XXVI	2.050.000	Modello XXVII	2.100.000	Modello XXVIII	2.150.000	Modello XXIX	2.200.000	Modello XXX	2.250.000	Modello XXXI	2.300.000	Modello XXXII	2.350.000	Modello XXXIII	2.400.000	Modello XXXIV	2.450.000	Modello XXXV	2.500.000	Modello XXXVI	2.550.000	Modello XXXVII	2.600.000	Modello XXXVIII	2.650.000	Modello XXXIX	2.700.000	Modello XL	2.750.000	Modello LI	2.800.000	Modello LII	2.850.000	Modello LIII	2.900.000	Modello LIV	2.950.000	Modello LV	3.000.000	Modello LVI	3.050.000	Modello LVII	3.100.000	Modello LVIII	3.150.000	Modello LIX	3.200.000	Modello LX	3.250.000	Modello LXI	3.300.000	Modello LXII	3.350.000	Modello LXIII	3.400.000	Modello LXIV	3.450.000	Modello LXV	3.500.000	Modello LXVI	3.550.000	Modello LXVII	3.600.000	Modello LXVIII	3.650.000	Modello LXIX	3.700.000	Modello LXX	3.750.000	Modello LXXI	3.800.000	Modello LXXII	3.850.000	Modello LXXIII	3.900.000	Modello LXXIV	3.950.000	Modello LXXV	4.000.000	Modello LXXVI	4.050.000	Modello LXXVII	4.100.000	Modello LXXVIII	4.150.000	Modello LXXIX	4.200.000	Modello LXXX	4.250.000	Modello LXXXI	4.300.000	Modello LXXXII	4.350.000	Modello LXXXIII	4.400.000	Modello LXXXIV	4.450.000	Modello LXXXV	4.500.000	Modello LXXXVI	4.550.000	Modello LXXXVII	4.600.000	Modello LXXXVIII	4.650.000	Modello LXXXIX	4.700.000	Modello XL	4.750.000	Modello LI	4.800.000	Modello LII	4.850.000	Modello LIII	4.900.000	Modello LIV	4.950.000	Modello LV	5.000.000	Modello LVI	5.050.000	Modello LVII	5.100.000	Modello LVIII	5.150.000	Modello LIX	5.200.000	Modello LX	5.250.000	Modello LXI	5.300.000	Modello LXII	5.350.000	Modello LXIII	5.400.000	Modello LXIV	5.450.000	Modello LXV	5.500.000	Modello LXVI	5.550.000	Modello LXVII	5.600.000	Modello LXVIII	5.650.000	Modello LXIX	5.700.000	Modello LXX	5.750.000	Modello LXXI	5.800.000	Modello LXXII	5.850.000	Modello LXXIII	5.900.000	Modello LXXIV	5.950.000	Modello LXXV	6.000.000	Modello LXXVI	6.050.000	Modello LXXVII	6.100.000	Modello LXXVIII	6.150.000	Modello LXXIX	6.200.000	Modello LXXX	6.250.000	Modello LXXXI	6.300.000	Modello LXXXII	6.350.000	Modello LXXXIII	6.400.000	Modello LXXXIV	6.450.000	Modello LXXXV	6.500.000	Modello LXXXVI	6.550.000	Modello LXXXVII	6.600.000	Modello LXXXVIII	6.650.000	Modello LXXXIX	6.700.000	Modello XL	6.750.000	Modello LI	6.800.000	Modello LII	6.850.000	Modello LIII	6.900.000	Modello LIV	6.950.000	Modello LV	7.000.000	Modello LVI	7.050.000	Modello LVII	7.100.000	Modello LVIII	7.150.000	Modello LIX	7.200.000	Modello LX	7.250.000	Modello LXI	7.300.000	Modello LXII	7.350.000	Modello LXIII	7.400.000	Modello LXIV	7.450.000	Modello LXV	7.500.000	Modello LXVI	7.550.000	Modello LXVII	7.600.000	Modello LXVIII	7.650.000	Modello LXIX	7.700.000	Modello LXX	7.750.000	Modello LXXI	7.800.000	Modello LXXII	7.850.000	Modello LXXIII	7.900.000	Modello LXXIV	7.950.000	Modello LXXV	8.000.000
Modello	495.000																																																																																																																																																																																																																																																																																																																																																																																																																																																																																																																																																																																																																																																																																																																																											
Modello II	515.000																																																																																																																																																																																																																																																																																																																																																																																																																																																																																																																																																																																																																																																																																																																																											
Modello III	535.000																																																																																																																																																																																																																																																																																																																																																																																																																																																																																																																																																																																																																																																																																																																																											
Modello III+	555.000																																																																																																																																																																																																																																																																																																																																																																																																																																																																																																																																																																																																																																																																																																																																											
Modello III+2	575.000																																																																																																																																																																																																																																																																																																																																																																																																																																																																																																																																																																																																																																																																																																																																											
Modello III+3	595.000																																																																																																																																																																																																																																																																																																																																																																																																																																																																																																																																																																																																																																																																																																																																											
Modello III+4	615.000																																																																																																																																																																																																																																																																																																																																																																																																																																																																																																																																																																																																																																																																																																																																											
Modello III+5	635.000																																																																																																																																																																																																																																																																																																																																																																																																																																																																																																																																																																																																																																																																																																																																											
Modello III+6	655.000																																																																																																																																																																																																																																																																																																																																																																																																																																																																																																																																																																																																																																																																																																																																											
Modello III+7	675.000																																																																																																																																																																																																																																																																																																																																																																																																																																																																																																																																																																																																																																																																																																																																											
Modello III+8	695.000																																																																																																																																																																																																																																																																																																																																																																																																																																																																																																																																																																																																																																																																																																																																											
Modello III+9	715.000																																																																																																																																																																																																																																																																																																																																																																																																																																																																																																																																																																																																																																																																																																																																											
Modello III+10	735.000																																																																																																																																																																																																																																																																																																																																																																																																																																																																																																																																																																																																																																																																																																																																											
Modello III+11	755.000																																																																																																																																																																																																																																																																																																																																																																																																																																																																																																																																																																																																																																																																																																																																											
Modello III+12	775.000																																																																																																																																																																																																																																																																																																																																																																																																																																																																																																																																																																																																																																																																																																																																											
Modello III+13	795.000																																																																																																																																																																																																																																																																																																																																																																																																																																																																																																																																																																																																																																																																																																																																											
Modello III+14	815.000																																																																																																																																																																																																																																																																																																																																																																																																																																																																																																																																																																																																																																																																																																																																											
Modello III+15	835.000																																																																																																																																																																																																																																																																																																																																																																																																																																																																																																																																																																																																																																																																																																																																											
Modello III+16	855.000																																																																																																																																																																																																																																																																																																																																																																																																																																																																																																																																																																																																																																																																																																																																											
Modello III+17	875.000																																																																																																																																																																																																																																																																																																																																																																																																																																																																																																																																																																																																																																																																																																																																											
Modello III+18	895.000																																																																																																																																																																																																																																																																																																																																																																																																																																																																																																																																																																																																																																																																																																																																											
Modello III+19	915.000																																																																																																																																																																																																																																																																																																																																																																																																																																																																																																																																																																																																																																																																																																																																											
Modello III+20	935.000																																																																																																																																																																																																																																																																																																																																																																																																																																																																																																																																																																																																																																																																																																																																											
Modello	1.200.000																																																																																																																																																																																																																																																																																																																																																																																																																																																																																																																																																																																																																																																																																																																																											
Modello II	1.300.000																																																																																																																																																																																																																																																																																																																																																																																																																																																																																																																																																																																																																																																																																																																																											
Modello III	1.400.000																																																																																																																																																																																																																																																																																																																																																																																																																																																																																																																																																																																																																																																																																																																																											
Modello IV	1.500.000																																																																																																																																																																																																																																																																																																																																																																																																																																																																																																																																																																																																																																																																																																																																											
Modello V	1.600.000																																																																																																																																																																																																																																																																																																																																																																																																																																																																																																																																																																																																																																																																																																																																											
Modello VI	1.700.000																																																																																																																																																																																																																																																																																																																																																																																																																																																																																																																																																																																																																																																																																																																																											
Modello VII	1.800.000																																																																																																																																																																																																																																																																																																																																																																																																																																																																																																																																																																																																																																																																																																																																											
Modello VIII	1.900.000																																																																																																																																																																																																																																																																																																																																																																																																																																																																																																																																																																																																																																																																																																																																											
Modello IX	2.000.000																																																																																																																																																																																																																																																																																																																																																																																																																																																																																																																																																																																																																																																																																																																																											
Modello X	2.100.000																																																																																																																																																																																																																																																																																																																																																																																																																																																																																																																																																																																																																																																																																																																																											
Modello XI	2.200.000																																																																																																																																																																																																																																																																																																																																																																																																																																																																																																																																																																																																																																																																																																																																											
Modello XII	2.300.000																																																																																																																																																																																																																																																																																																																																																																																																																																																																																																																																																																																																																																																																																																																																											
Modello XIII	2.400.000																																																																																																																																																																																																																																																																																																																																																																																																																																																																																																																																																																																																																																																																																																																																											
Modello XIV	2.500.000																																																																																																																																																																																																																																																																																																																																																																																																																																																																																																																																																																																																																																																																																																																																											
Modello XV	2.600.000																																																																																																																																																																																																																																																																																																																																																																																																																																																																																																																																																																																																																																																																																																																																											
Modello XVI	2.700.000																																																																																																																																																																																																																																																																																																																																																																																																																																																																																																																																																																																																																																																																																																																																											
Modello XVII	2.800.000																																																																																																																																																																																																																																																																																																																																																																																																																																																																																																																																																																																																																																																																																																																																											
Modello XVIII	2.900.000																																																																																																																																																																																																																																																																																																																																																																																																																																																																																																																																																																																																																																																																																																																																											
Modello XIX	3.000.000																																																																																																																																																																																																																																																																																																																																																																																																																																																																																																																																																																																																																																																																																																																																											
Modello XX	3.100.000																																																																																																																																																																																																																																																																																																																																																																																																																																																																																																																																																																																																																																																																																																																																											
Modello XXI	3.200.000																																																																																																																																																																																																																																																																																																																																																																																																																																																																																																																																																																																																																																																																																																																																											
Modello XXII	3.300.000																																																																																																																																																																																																																																																																																																																																																																																																																																																																																																																																																																																																																																																																																																																																											
Modello XXIII	3.400.000																																																																																																																																																																																																																																																																																																																																																																																																																																																																																																																																																																																																																																																																																																																																											
Modello XXIV	3.500.000																																																																																																																																																																																																																																																																																																																																																																																																																																																																																																																																																																																																																																																																																																																																											
Modello XXV	3.600.000																																																																																																																																																																																																																																																																																																																																																																																																																																																																																																																																																																																																																																																																																																																																											
Modello XXVI	3.700.000																																																																																																																																																																																																																																																																																																																																																																																																																																																																																																																																																																																																																																																																																																																																											
Modello XXVII	3.800.000																																																																																																																																																																																																																																																																																																																																																																																																																																																																																																																																																																																																																																																																																																																																											
Modello XXVIII	3.900.000																																																																																																																																																																																																																																																																																																																																																																																																																																																																																																																																																																																																																																																																																																																																											
Modello XXIX	4.000.000																																																																																																																																																																																																																																																																																																																																																																																																																																																																																																																																																																																																																																																																																																																																											
Modello XXX	4.100.000																																																																																																																																																																																																																																																																																																																																																																																																																																																																																																																																																																																																																																																																																																																																											
Modello XXXI	4.200.000																																																																																																																																																																																																																																																																																																																																																																																																																																																																																																																																																																																																																																																																																																																																											
Modello XXXII	4.300.000																																																																																																																																																																																																																																																																																																																																																																																																																																																																																																																																																																																																																																																																																																																																											
Modello XXXIII	4.400.000																																																																																																																																																																																																																																																																																																																																																																																																																																																																																																																																																																																																																																																																																																																																											
Modello XXXIV	4.500.000																																																																																																																																																																																																																																																																																																																																																																																																																																																																																																																																																																																																																																																																																																																																											
Modello XXXV	4.600.000																																																																																																																																																																																																																																																																																																																																																																																																																																																																																																																																																																																																																																																																																																																																											
Modello XXXVI	4.700.000																																																																																																																																																																																																																																																																																																																																																																																																																																																																																																																																																																																																																																																																																																																																											
Modello XXXVII	4.800.000																																																																																																																																																																																																																																																																																																																																																																																																																																																																																																																																																																																																																																																																																																																																											
Modello XXXVIII	4.900.000																																																																																																																																																																																																																																																																																																																																																																																																																																																																																																																																																																																																																																																																																																																																											
Modello XXXIX	5.000.000																																																																																																																																																																																																																																																																																																																																																																																																																																																																																																																																																																																																																																																																																																																																											
Modello XL	5.100.000																																																																																																																																																																																																																																																																																																																																																																																																																																																																																																																																																																																																																																																																																																																																											
Modello XLI	5.200.000																																																																																																																																																																																																																																																																																																																																																																																																																																																																																																																																																																																																																																																																																																																																											
Modello XLII	5.300.000																																																																																																																																																																																																																																																																																																																																																																																																																																																																																																																																																																																																																																																																																																																																											
Modello XLIII	5.400.000																																																																																																																																																																																																																																																																																																																																																																																																																																																																																																																																																																																																																																																																																																																																											
Modello XLIV	5.500.000																																																																																																																																																																																																																																																																																																																																																																																																																																																																																																																																																																																																																																																																																																																																											
Modello XLV	5.600.000																																																																																																																																																																																																																																																																																																																																																																																																																																																																																																																																																																																																																																																																																																																																											
Modello XLVI	5.700.000																																																																																																																																																																																																																																																																																																																																																																																																																																																																																																																																																																																																																																																																																																																																											
Modello XLVII	5.800.000																																																																																																																																																																																																																																																																																																																																																																																																																																																																																																																																																																																																																																																																																																																																											
Modello XLVIII	5.900.000																																																																																																																																																																																																																																																																																																																																																																																																																																																																																																																																																																																																																																																																																																																																											
Modello XLIX	6.000.000																																																																																																																																																																																																																																																																																																																																																																																																																																																																																																																																																																																																																																																																																																																																											
Modello L	6.100.000																																																																																																																																																																																																																																																																																																																																																																																																																																																																																																																																																																																																																																																																																																																																											
Modello LI	6.200.000																																																																																																																																																																																																																																																																																																																																																																																																																																																																																																																																																																																																																																																																																																																																											
Modello LII	6.300.000																																																																																																																																																																																																																																																																																																																																																																																																																																																																																																																																																																																																																																																																																																																																											
Modello LIII	6.400.000																																																																																																																																																																																																																																																																																																																																																																																																																																																																																																																																																																																																																																																																																																																																											
Modello LIV	6.500.000																																																																																																																																																																																																																																																																																																																																																																																																																																																																																																																																																																																																																																																																																																																																											
Modello LV	6.600.000																																																																																																																																																																																																																																																																																																																																																																																																																																																																																																																																																																																																																																																																																																																																											
Modello LVI	6.700.000																																																																																																																																																																																																																																																																																																																																																																																																																																																																																																																																																																																																																																																																																																																																											
Modello LVII	6.800.000																																																																																																																																																																																																																																																																																																																																																																																																																																																																																																																																																																																																																																																																																																																																											
Modello LVIII	6.900.000																																																																																																																																																																																																																																																																																																																																																																																																																																																																																																																																																																																																																																																																																																																																											
Modello LIX	7.000.000																																																																																																																																																																																																																																																																																																																																																																																																																																																																																																																																																																																																																																																																																																																																											
Modello LX	7.100.000																																																																																																																																																																																																																																																																																																																																																																																																																																																																																																																																																																																																																																																																																																																																											
Modello LXI	7.200.000																																																																																																																																																																																																																																																																																																																																																																																																																																																																																																																																																																																																																																																																																																																																											
Modello LXII	7.300.000																																																																																																																																																																																																																																																																																																																																																																																																																																																																																																																																																																																																																																																																																																																																											
Modello LXIII	7.400.000																																																																																																																																																																																																																																																																																																																																																																																																																																																																																																																																																																																																																																																																																																																																											
Modello LXIV	7.500.000																																																																																																																																																																																																																																																																																																																																																																																																																																																																																																																																																																																																																																																																																																																																											
Modello LXV	7.600.000																																																																																																																																																																																																																																																																																																																																																																																																																																																																																																																																																																																																																																																																																																																																											
Modello LXVI	7.700.000																																																																																																																																																																																																																																																																																																																																																																																																																																																																																																																																																																																																																																																																																																																																											
Modello LXVII	7.800.000																																																																																																																																																																																																																																																																																																																																																																																																																																																																																																																																																																																																																																																																																																																																											
Modello LXVIII	7.900.000																																																																																																																																																																																																																																																																																																																																																																																																																																																																																																																																																																																																																																																																																																																																											
Modello LXIX	8.000.000																																																																																																																																																																																																																																																																																																																																																																																																																																																																																																																																																																																																																																																																																																																																											
Modello LXX	8.100.000																																																																																																																																																																																																																																																																																																																																																																																																																																																																																																																																																																																																																																																																																																																																											
Modello LXXI	8.200.000																																																																																																																																																																																																																																																																																																																																																																																																																																																																																																																																																																																																																																																																																																																																											
Modello LXXII	8.300.000																																																																																																																																																																																																																																																																																																																																																																																																																																																																																																																																																																																																																																																																																																																																											
Modello LXXIII	8.400.000																																																																																																																																																																																																																																																																																																																																																																																																																																																																																																																																																																																																																																																																																																																																											
Modello LXXIV	8.500.000																																																																																																																																																																																																																																																																																																																																																																																																																																																																																																																																																																																																																																																																																																																																											
Modello LXXV	8.600.000																																																																																																																																																																																																																																																																																																																																																																																																																																																																																																																																																																																																																																																																																																																																											
Modello LXXVI	8.700.000																																																																																																																																																																																																																																																																																																																																																																																																																																																																																																																																																																																																																																																																																																																																											
Modello LXXVII	8.800.000																																																																																																																																																																																																																																																																																																																																																																																																																																																																																																																																																																																																																																																																																																																																											
Modello LXXVIII	8.900.000																																																																																																																																																																																																																																																																																																																																																																																																																																																																																																																																																																																																																																																																																																																																											
Modello LXXIX	9.000.000																																																																																																																																																																																																																																																																																																																																																																																																																																																																																																																																																																																																																																																																																																																																											
Modello LXXX	9.100.000																																																																																																																																																																																																																																																																																																																																																																																																																																																																																																																																																																																																																																																																																																																																											
Modello LXXXI	9.200.000																																																																																																																																																																																																																																																																																																																																																																																																																																																																																																																																																																																																																																																																																																																																											
Modello LXXXII	9.300.000																																																																																																																																																																																																																																																																																																																																																																																																																																																																																																																																																																																																																																																																																																																																											
Modello LXXXIII	9.400.000																																																																																																																																																																																																																																																																																																																																																																																																																																																																																																																																																																																																																																																																																																																																											
Modello LXXXIV	9.500.000																																																																																																																																																																																																																																																																																																																																																																																																																																																																																																																																																																																																																																																																																																																																											
Modello LXXXV	9.600.000																																																																																																																																																																																																																																																																																																																																																																																																																																																																																																																																																																																																																																																																																																																																											
Modello LXXXVI	9.700.000																																																																																																																																																																																																																																																																																																																																																																																																																																																																																																																																																																																																																																																																																																																																											
Modello LXXXVII	9.800.000																																																																																																																																																																																																																																																																																																																																																																																																																																																																																																																																																																																																																																																																																																																																											
Modello LXXXVIII	9.900.000																																																																																																																																																																																																																																																																																																																																																																																																																																																																																																																																																																																																																																																																																																																																											
Modello LXXXIX	10.000.000																																																																																																																																																																																																																																																																																																																																																																																																																																																																																																																																																																																																																																																																																																																																											
Modello XL	10.100.000																																																																																																																																																																																																																																																																																																																																																																																																																																																																																																																																																																																																																																																																																																																																											
Modello LI	10.200.000																																																																																																																																																																																																																																																																																																																																																																																																																																																																																																																																																																																																																																																																																																																																											
Modello LII	10.300.000																																																																																																																																																																																																																																																																																																																																																																																																																																																																																																																																																																																																																																																																																																																																											
Modello LIII	10.400.000																																																																																																																																																																																																																																																																																																																																																																																																																																																																																																																																																																																																																																																																																																																																											
Modello LIV	10.500.000																																																																																																																																																																																																																																																																																																																																																																																																																																																																																																																																																																																																																																																																																																																																											
Modello LV	10.600.000																																																																																																																																																																																																																																																																																																																																																																																																																																																																																																																																																																																																																																																																																																																																											
Modello LVI	10.700.000																																																																																																																																																																																																																																																																																																																																																																																																																																																																																																																																																																																																																																																																																																																																											
Modello LVII	10.800.000																																																																																																																																																																																																																																																																																																																																																																																																																																																																																																																																																																																																																																																																																																																																											
Modello LVIII	10.900.000																																																																																																																																																																																																																																																																																																																																																																																																																																																																																																																																																																																																																																																																																																																																											
Modello LIX	11.000.000																																																																																																																																																																																																																																																																																																																																																																																																																																																																																																																																																																																																																																																																																																																																											
Modello LX	11.100.000																																																																																																																																																																																																																																																																																																																																																																																																																																																																																																																																																																																																																																																																																																																																											
Modello LXI	11.200.000																																																																																																																																																																																																																																																																																																																																																																																																																																																																																																																																																																																																																																																																																																																																											
Modello LXII	11.300.000																																																																																																																																																																																																																																																																																																																																																																																																																																																																																																																																																																																																																																																																																																																																											
Modello LXIII	11.400.000																																																																																																																																																																																																																																																																																																																																																																																																																																																																																																																																																																																																																																																																																																																																											
Modello LXIV	11.500.000																																																																																																																																																																																																																																																																																																																																																																																																																																																																																																																																																																																																																																																																																																																																											
Modello LXV	11.600.000																																																																																																																																																																																																																																																																																																																																																																																																																																																																																																																																																																																																																																																																																																																																											
Modello LXVI	11.700.000																																																																																																																																																																																																																																																																																																																																																																																																																																																																																																																																																																																																																																																																																																																																											
Modello LXVII	11.800.000																																																																																																																																																																																																																																																																																																																																																																																																																																																																																																																																																																																																																																																																																																																																											
Modello LXVIII	11.900.000																																																																																																																																																																																																																																																																																																																																																																																																																																																																																																																																																																																																																																																																																																																																											
Modello LXIX	12.000.000																																																																																																																																																																																																																																																																																																																																																																																																																																																																																																																																																																																																																																																																																																																																											
Modello LXX	12.100.000																																																																																																																																																																																																																																																																																																																																																																																																																																																																																																																																																																																																																																																																																																																																											
Modello LXXI	12.200.000																																																																																																																																																																																																																																																																																																																																																																																																																																																																																																																																																																																																																																																																																																																																											
Modello LXXII	12.300.000																																																																																																																																																																																																																																																																																																																																																																																																																																																																																																																																																																																																																																																																																																																																											
Modello LXXIII	12.400.000																																																																																																																																																																																																																																																																																																																																																																																																																																																																																																																																																																																																																																																																																																																																											
Modello LXXIV	12.500.000																																																																																																																																																																																																																																																																																																																																																																																																																																																																																																																																																																																																																																																																																																																																											
Modello LXXV	12.600.000																																																																																																																																																																																																																																																																																																																																																																																																																																																																																																																																																																																																																																																																																																																																											
Modello LXXVI	12.700.000																																																																																																																																																																																																																																																																																																																																																																																																																																																																																																																																																																																																																																																																																																																																											
Modello LXXVII	12.800.000																																																																																																																																																																																																																																																																																																																																																																																																																																																																																																																																																																																																																																																																																																																																											
Modello LXXVIII	12.900.000																																																																																																																																																																																																																																																																																																																																																																																																																																																																																																																																																																																																																																																																																																																																											
Modello LXXIX	13.000.000																																																																																																																																																																																																																																																																																																																																																																																																																																																																																																																																																																																																																																																																																																																																											
Modello LXXX	13.100.000																																																																																																																																																																																																																																																																																																																																																																																																																																																																																																																																																																																																																																																																																																																																											
Modello LXXXI	13.200.000																																																																																																																																																																																																																																																																																																																																																																																																																																																																																																																																																																																																																																																																																																																																											
Modello LXXXII	13.300.000																																																																																																																																																																																																																																																																																																																																																																																																																																																																																																																																																																																																																																																																																																																																											
Modello LXXXIII	13.400.000																																																																																																																																																																																																																																																																																																																																																																																																																																																																																																																																																																																																																																																																																																																																											
Modello LXXXIV	13.500.000																																																																																																																																																																																																																																																																																																																																																																																																																																																																																																																																																																																																																																																																																																																																											
Modello LXXXV	13.600.000																																																																																																																																																																																																																																																																																																																																																																																																																																																																																																																																																																																																																																																																																																																																											
Modello LXXXVI	13.700.000																																																																																																																																																																																																																																																																																																																																																																																																																																																																																																																																																																																																																																																																																																																																											
Modello LXXXVII	13.800.000																																																																																																																																																																																																																																																																																																																																																																																																																																																																																																																																																																																																																																																																																																																																											
Modello LXXXVIII	13.900.000																																																																																																																																																																																																																																																																																																																																																																																																																																																																																																																																																																																																																																																																																																																																											
Modello LXXXIX	14.000.000																																																																																																																																																																																																																																																																																																																																																																																																																																																																																																																																																																																																																																																																																																																																											
Modello XL	14.100.000																																																																																																																																																																																																																																																																																																																																																																																																																																																																																																																																																																																																																																																																																																																																											
Modello LI	14.200.000																																																																																																																																																																																																																																																																																																																																																																																																																																																																																																																																																																																																																																																																																																																																											
Modello LII	14.300.000																																																																																																																																																																																																																																																																																																																																																																																																																																																																																																																																																																																																																																																																																																																																											
Modello LIII	14.400.000																																																																																																																																																																																																																																																																																																																																																																																																																																																																																																																																																																																																																																																																																																																																											
Modello LIV	14.500.000																																																																																																																																																																																																																																																																																																																																																																																																																																																																																																																																																																																																																																																																																																																																											
Modello LV	14.600.000																																																																																																																																																																																																																																																																																																																																																																																																																																																																																																																																																																																																																																																																																																																																											
Modello LVI	14.700.000																																																																																																																																																																																																																																																																																																																																																																																																																																																																																																																																																																																																																																																																																																																																											
Modello LVII	14.800.000																																																																																																																																																																																																																																																																																																																																																																																																																																																																																																																																																																																																																																																																																																																																											
Modello LVIII	14.900.000																																																																																																																																																																																																																																																																																																																																																																																																																																																																																																																																																																																																																																																																																																																																											
Modello LIX	15.000.000																																																																																																																																																																																																																																																																																																																																																																																																																																																																																																																																																																																																																																																																																																																																											
Modello LX	15.100.000																																																																																																																																																																																																																																																																																																																																																																																																																																																																																																																																																																																																																																																																																																																																											
Modello LXI	15.200.000																																																																																																																																																																																																																																																																																																																																																																																																																																																																																																																																																																																																																																																																																																																																											
Modello LXII	15.300.000																																																																																																																																																																																																																																																																																																																																																																																																																																																																																																																																																																																																																																																																																																																																											
Modello LXIII	15.400.000																																																																																																																																																																																																																																																																																																																																																																																																																																																																																																																																																																																																																																																																																																																																											
Modello LXIV	15.500.000																																																																																																																																																																																																																																																																																																																																																																																																																																																																																																																																																																																																																																																																																																																																											
Modello LXV	15.600.000																																																																																																																																																																																																																																																																																																																																																																																																																																																																																																																																																																																																																																																																																																																																											
Modello LXVI	15.700.000																																																																																																																																																																																																																																																																																																																																																																																																																																																																																																																																																																																																																																																																																																																																											
Modello LXVII	15.800.000																																																																																																																																																																																																																																																																																																																																																																																																																																																																																																																																																																																																																																																																																																																																											
Modello LXVIII	15.900.000																																																																																																																																																																																																																																																																																																																																																																																																																																																																																																																																																																																																																																																																																																																																											
Modello LXIX	16.000.000																																																																																																																																																																																																																																																																																																																																																																																																																																																																																																																																																																																																																																																																																																																																											
Modello LXX	16.100.000																																																																																																																																																																																																																																																																																																																																																																																																																																																																																																																																																																																																																																																																																																																																											
Modello LXXI	16.200.000																																																																																																																																																																																																																																																																																																																																																																																																																																																																																																																																																																																																																																																																																																																																											
Modello LXXII	16.300.000																																																																																																																																																																																																																																																																																																																																																																																																																																																																																																																																																																																																																																																																																																																																											
Modello LXXIII	16.400.000																																																																																																																																																																																																																																																																																																																																																																																																																																																																																																																																																																																																																																																																																																																																											
Modello LXXIV	16.500.000																																																																																																																																																																																																																																																																																																																																																																																																																																																																																																																																																																																																																																																																																																																																											
Modello LXXV	16.600.000																																																																																																																																																																																																																																																																																																																																																																																																																																																																																																																																																																																																																																																																																																																																											
Modello LXXVI	16.700.000																																																																																																																																																																																																																																																																																																																																																																																																																																																																																																																																																																																																																																																																																																																																											
Modello LXXVII	16.800.000																																																																																																																																																																																																																																																																																																																																																																																																																																																																																																																																																																																																																																																																																																																																											
Modello LXXVIII	16.900.000																																																																																																																																																																																																																																																																																																																																																																																																																																																																																																																																																																																																																																																																																																																																											
Modello LXXIX	17.000.000																																																																																																																																																																																																																																																																																																																																																																																																																																																																																																																																																																																																																																																																																																																																											
Modello LXXX	17.100.000																																																																																																																																																																																																																																																																																																																																																																																																																																																																																																																																																																																																																																																																																																																																											
Modello LXXXI	17.200.000																																																																																																																																																																																																																																																																																																																																																																																																																																																																																																																																																																																																																																																																																																																																											
Modello LXXXII	17.300.000																																																																																																																																																																																																																																																																																																																																																																																																																																																																																																																																																																																																																																																																																																																																											
Modello LXXXIII	17.400.000																																																																																																																																																																																																																																																																																																																																																																																																																																																																																																																																																																																																																																																																																																																																											
Modello LXXXIV	17.500.000																																																																																																																																																																																																																																																																																																																																																																																																																																																																																																																																																																																																																																																																																																																																											
Modello LXXXV	17.600.000																																																																																																																																																																																																																																																																																																																																																																																																																																																																																																																																																																																																																																																																																																																																											
Modello LXXXVI	17.700.000																																																																																																																																																																																																																																																																																																																																																																																																																																																																																																																																																																																																																																																																																																																																											
Modello LXXXVII	17.800.000																																																																																																																																																																																																																																																																																																																																																																																																																																																																																																																																																																																																																																																																																																																																											
Modello LXXXVIII	17.900.000																																																																																																																																																																																																																																																																																																																																																																																																																																																																																																																																																																																																																																																																																																																																											
Modello LXXXIX	18.000.000																																																																																																																																																																																																																																																																																																																																																																																																																																																																																																																																																																																																																																																																																																																																											
Modello XL	18.100.000																																																																																																																																																																																																																																																																																																																																																																																																																																																																																																																																																																																																																																																																																																																																											
Modello LI	18.200.000																																																																																																																																																																																																																																																																																																																																																																																																																																																																																																																																																																																																																																																																																																																																											
Modello LII	18.300.000																																																																																																																																																																																																																																																																																																																																																																																																																																																																																																																																																																																																																																																																																																																																											
Modello LIII	18.400.000																																																																																																																																																																																																																																																																																																																																																																																																																																																																																																																																																																																																																																																																																																																																											
Modello LIV	18.500.000																																																																																																																																																																																																																																																																																																																																																																																																																																																																																																																																																																																																																																																																																																																																											
Modello LV	18.600.000																																																																																																																																																																																																																																																																																																																																																																																																																																																																																																																																																																																																																																																																																																																																											
Modello LVI	18.700.000																																																																																																																																																																																																																																																																																																																																																																																																																																																																																																																																																																																																																																																																																																																																											
Modello LVII	18.800.000																																																																																																																																																																																																																																																																																																																																																																																																																																																																																																																																																																																																																																																																																																																																											
Modello LVIII	18.900.000																																																																																																																																																																																																																																																																																																																																																																																																																																																																																																																																																																																																																																																																																																																																											
Modello LIX	19.000.000																																																																																																																																																																																																																																																																																																																																																																																																																																																																																																																																																																																																																																																																																																																																											
Modello LX	19.100.000																																																																																																																																																																																																																																																																																																																																																																																																																																																																																																																																																																																																																																																																																																																																											
Modello LXI	19.200.000																																																																																																																																																																																																																																																																																																																																																																																																																																																																																																																																																																																																																																																																																																																																											
Modello LXII	19.300.000																																																																																																																																																																																																																																																																																																																																																																																																																																																																																																																																																																																																																																																																																																																																											
Modello LXIII	19.400.000																																																																																																																																																																																																																																																																																																																																																																																																																																																																																																																																																																																																																																																																																																																																											
Modello LXIV	19.500.000																																																																																																																																																																																																																																																																																																																																																																																																																																																																																																																																																																																																																																																																																																																																											
Modello LXV	19.600.000																																																																																																																																																																																																																																																																																																																																																																																																																																																																																																																																																																																																																																																																																																																																											
Modello LXVI	19.700.000																																																																																																																																																																																																																																																																																																																																																																																																																																																																																																																																																																																																																																																																																																																																											
Modello LXVII	19.800.000																																																																																																																																																																																																																																																																																																																																																																																																																																																																																																																																																																																																																																																																																																																																											
Modello LXVIII	19.900.000																																																																																																																																																																																																																																																																																																																																																																																																																																																																																																																																																																																																																																																																																																																																											
Modello LXIX	20.000.000																																																																																																																																																																																																																																																																																																																																																																																																																																																																																																																																																																																																																																																																																																																																											
Modello	800.000																																																																																																																																																																																																																																																																																																																																																																																																																																																																																																																																																																																																																																																																																																																																											
Modello II	850.000																																																																																																																																																																																																																																																																																																																																																																																																																																																																																																																																																																																																																																																																																																																																											
Modello III	900.000																																																																																																																																																																																																																																																																																																																																																																																																																																																																																																																																																																																																																																																																																																																																											
Modello IV	950.000																																																																																																																																																																																																																																																																																																																																																																																																																																																																																																																																																																																																																																																																																																																																											
Modello V	1.000.000																																																																																																																																																																																																																																																																																																																																																																																																																																																																																																																																																																																																																																																																																																																																											
Modello VI	1.050.000																																																																																																																																																																																																																																																																																																																																																																																																																																																																																																																																																																																																																																																																																																																																											
Modello VII	1.100.000																																																																																																																																																																																																																																																																																																																																																																																																																																																																																																																																																																																																																																																																																																																																											
Modello VIII	1.150.000																																																																																																																																																																																																																																																																																																																																																																																																																																																																																																																																																																																																																																																																																																																																											
Modello IX	1.200.000																																																																																																																																																																																																																																																																																																																																																																																																																																																																																																																																																																																																																																																																																																																																											
Modello X	1.250.000																																																																																																																																																																																																																																																																																																																																																																																																																																																																																																																																																																																																																																																																																																																																											
Modello XI	1.300.000																																																																																																																																																																																																																																																																																																																																																																																																																																																																																																																																																																																																																																																																																																																																											
Modello XII	1.350.000																																																																																																																																																																																																																																																																																																																																																																																																																																																																																																																																																																																																																																																																																																																																											
Modello XIII	1.400.000																																																																																																																																																																																																																																																																																																																																																																																																																																																																																																																																																																																																																																																																																																																																											
Modello XIV	1.450.000																																																																																																																																																																																																																																																																																																																																																																																																																																																																																																																																																																																																																																																																																																																																											
Modello XV	1.500.000																																																																																																																																																																																																																																																																																																																																																																																																																																																																																																																																																																																																																																																																																																																																											
Modello XVI	1.550.000																																																																																																																																																																																																																																																																																																																																																																																																																																																																																																																																																																																																																																																																																																																																											
Modello XVII	1.600.000																																																																																																																																																																																																																																																																																																																																																																																																																																																																																																																																																																																																																																																																																																																																											
Modello XVIII	1.650.000																																																																																																																																																																																																																																																																																																																																																																																																																																																																																																																																																																																																																																																																																																																																											
Modello XIX	1.700.000																																																																																																																																																																																																																																																																																																																																																																																																																																																																																																																																																																																																																																																																																																																																											
Modello XX	1.750.000																																																																																																																																																																																																																																																																																																																																																																																																																																																																																																																																																																																																																																																																																																																																											
Modello XXI	1.800.000																																																																																																																																																																																																																																																																																																																																																																																																																																																																																																																																																																																																																																																																																																																																											
Modello XXII	1.850.000																																																																																																																																																																																																																																																																																																																																																																																																																																																																																																																																																																																																																																																																																																																																											
Modello XXIII	1.900.000																																																																																																																																																																																																																																																																																																																																																																																																																																																																																																																																																																																																																																																																																																																																											
Modello XXIV	1.950.000																																																																																																																																																																																																																																																																																																																																																																																																																																																																																																																																																																																																																																																																																																																																											
Modello XXV	2.000.000																																																																																																																																																																																																																																																																																																																																																																																																																																																																																																																																																																																																																																																																																																																																											
Modello XXVI	2.050.000																																																																																																																																																																																																																																																																																																																																																																																																																																																																																																																																																																																																																																																																																																																																											
Modello XXVII	2.100.000																																																																																																																																																																																																																																																																																																																																																																																																																																																																																																																																																																																																																																																																																																																																											
Modello XXVIII	2.150.000																																																																																																																																																																																																																																																																																																																																																																																																																																																																																																																																																																																																																																																																																																																																											
Modello XXIX	2.200.000																																																																																																																																																																																																																																																																																																																																																																																																																																																																																																																																																																																																																																																																																																																																											
Modello XXX	2.250.000																																																																																																																																																																																																																																																																																																																																																																																																																																																																																																																																																																																																																																																																																																																																											
Modello XXXI	2.300.000																																																																																																																																																																																																																																																																																																																																																																																																																																																																																																																																																																																																																																																																																																																																											
Modello XXXII	2.350.000																																																																																																																																																																																																																																																																																																																																																																																																																																																																																																																																																																																																																																																																																																																																											
Modello XXXIII	2.400.000																																																																																																																																																																																																																																																																																																																																																																																																																																																																																																																																																																																																																																																																																																																																											
Modello XXXIV	2.450.000																																																																																																																																																																																																																																																																																																																																																																																																																																																																																																																																																																																																																																																																																																																																											
Modello XXXV	2.500.000																																																																																																																																																																																																																																																																																																																																																																																																																																																																																																																																																																																																																																																																																																																																											
Modello XXXVI	2.550.000																																																																																																																																																																																																																																																																																																																																																																																																																																																																																																																																																																																																																																																																																																																																											
Modello XXXVII	2.600.000																																																																																																																																																																																																																																																																																																																																																																																																																																																																																																																																																																																																																																																																																																																																											
Modello XXXVIII	2.650.000																																																																																																																																																																																																																																																																																																																																																																																																																																																																																																																																																																																																																																																																																																																																											
Modello XXXIX	2.700.000																																																																																																																																																																																																																																																																																																																																																																																																																																																																																																																																																																																																																																																																																																																																											
Modello XL	2.750.000																																																																																																																																																																																																																																																																																																																																																																																																																																																																																																																																																																																																																																																																																																																																											
Modello LI	2.800.000																																																																																																																																																																																																																																																																																																																																																																																																																																																																																																																																																																																																																																																																																																																																											
Modello LII	2.850.000																																																																																																																																																																																																																																																																																																																																																																																																																																																																																																																																																																																																																																																																																																																																											
Modello LIII	2.900.000																																																																																																																																																																																																																																																																																																																																																																																																																																																																																																																																																																																																																																																																																																																																											
Modello LIV	2.950.000																																																																																																																																																																																																																																																																																																																																																																																																																																																																																																																																																																																																																																																																																																																																											
Modello LV	3.000.000																																																																																																																																																																																																																																																																																																																																																																																																																																																																																																																																																																																																																																																																																																																																											
Modello LVI	3.050.000																																																																																																																																																																																																																																																																																																																																																																																																																																																																																																																																																																																																																																																																																																																																											
Modello LVII	3.100.000																																																																																																																																																																																																																																																																																																																																																																																																																																																																																																																																																																																																																																																																																																																																											
Modello LVIII	3.150.000																																																																																																																																																																																																																																																																																																																																																																																																																																																																																																																																																																																																																																																																																																																																											
Modello LIX	3.200.000																																																																																																																																																																																																																																																																																																																																																																																																																																																																																																																																																																																																																																																																																																																																											
Modello LX	3.250.000																																																																																																																																																																																																																																																																																																																																																																																																																																																																																																																																																																																																																																																																																																																																											
Modello LXI	3.300.000																																																																																																																																																																																																																																																																																																																																																																																																																																																																																																																																																																																																																																																																																																																																											
Modello LXII	3.350.000																																																																																																																																																																																																																																																																																																																																																																																																																																																																																																																																																																																																																																																																																																																																											
Modello LXIII	3.400.000																																																																																																																																																																																																																																																																																																																																																																																																																																																																																																																																																																																																																																																																																																																																											
Modello LXIV	3.450.000																																																																																																																																																																																																																																																																																																																																																																																																																																																																																																																																																																																																																																																																																																																																											
Modello LXV	3.500.000																																																																																																																																																																																																																																																																																																																																																																																																																																																																																																																																																																																																																																																																																																																																											
Modello LXVI	3.550.000																																																																																																																																																																																																																																																																																																																																																																																																																																																																																																																																																																																																																																																																																																																																											
Modello LXVII	3.600.000																																																																																																																																																																																																																																																																																																																																																																																																																																																																																																																																																																																																																																																																																																																																											
Modello LXVIII	3.650.000																																																																																																																																																																																																																																																																																																																																																																																																																																																																																																																																																																																																																																																																																																																																											
Modello LXIX	3.700.000																																																																																																																																																																																																																																																																																																																																																																																																																																																																																																																																																																																																																																																																																																																																											
Modello LXX	3.750.000																																																																																																																																																																																																																																																																																																																																																																																																																																																																																																																																																																																																																																																																																																																																											
Modello LXXI	3.800.000																																																																																																																																																																																																																																																																																																																																																																																																																																																																																																																																																																																																																																																																																																																																											
Modello LXXII	3.850.000																																																																																																																																																																																																																																																																																																																																																																																																																																																																																																																																																																																																																																																																																																																																											
Modello LXXIII	3.900.000																																																																																																																																																																																																																																																																																																																																																																																																																																																																																																																																																																																																																																																																																																																																											
Modello LXXIV	3.950.000																																																																																																																																																																																																																																																																																																																																																																																																																																																																																																																																																																																																																																																																																																																																											
Modello LXXV	4.000.000																																																																																																																																																																																																																																																																																																																																																																																																																																																																																																																																																																																																																																																																																																																																											
Modello LXXVI	4.050.000																																																																																																																																																																																																																																																																																																																																																																																																																																																																																																																																																																																																																																																																																																																																											
Modello LXXVII	4.100.000																																																																																																																																																																																																																																																																																																																																																																																																																																																																																																																																																																																																																																																																																																																																											
Modello LXXVIII	4.150.000																																																																																																																																																																																																																																																																																																																																																																																																																																																																																																																																																																																																																																																																																																																																											
Modello LXXIX	4.200.000																																																																																																																																																																																																																																																																																																																																																																																																																																																																																																																																																																																																																																																																																																																																											
Modello LXXX	4.250.000																																																																																																																																																																																																																																																																																																																																																																																																																																																																																																																																																																																																																																																																																																																																											
Modello LXXXI	4.300.000																																																																																																																																																																																																																																																																																																																																																																																																																																																																																																																																																																																																																																																																																																																																											
Modello LXXXII	4.350.000																																																																																																																																																																																																																																																																																																																																																																																																																																																																																																																																																																																																																																																																																																																																											
Modello LXXXIII	4.400.000																																																																																																																																																																																																																																																																																																																																																																																																																																																																																																																																																																																																																																																																																																																																											
Modello LXXXIV	4.450.000																																																																																																																																																																																																																																																																																																																																																																																																																																																																																																																																																																																																																																																																																																																																											
Modello LXXXV	4.500.000																																																																																																																																																																																																																																																																																																																																																																																																																																																																																																																																																																																																																																																																																																																																											
Modello LXXXVI	4.550.000																																																																																																																																																																																																																																																																																																																																																																																																																																																																																																																																																																																																																																																																																																																																											
Modello LXXXVII	4.600.000																																																																																																																																																																																																																																																																																																																																																																																																																																																																																																																																																																																																																																																																																																																																											
Modello LXXXVIII	4.650.000																																																																																																																																																																																																																																																																																																																																																																																																																																																																																																																																																																																																																																																																																																																																											
Modello LXXXIX	4.700.000																																																																																																																																																																																																																																																																																																																																																																																																																																																																																																																																																																																																																																																																																																																																											
Modello XL	4.750.000																																																																																																																																																																																																																																																																																																																																																																																																																																																																																																																																																																																																																																																																																																																																											
Modello LI	4.800.000																																																																																																																																																																																																																																																																																																																																																																																																																																																																																																																																																																																																																																																																																																																																											
Modello LII	4.850.000																																																																																																																																																																																																																																																																																																																																																																																																																																																																																																																																																																																																																																																																																																																																											
Modello LIII	4.900.000																																																																																																																																																																																																																																																																																																																																																																																																																																																																																																																																																																																																																																																																																																																																											
Modello LIV	4.950.000																																																																																																																																																																																																																																																																																																																																																																																																																																																																																																																																																																																																																																																																																																																																											
Modello LV	5.000.000																																																																																																																																																																																																																																																																																																																																																																																																																																																																																																																																																																																																																																																																																																																																											
Modello LVI	5.050.000																																																																																																																																																																																																																																																																																																																																																																																																																																																																																																																																																																																																																																																																																																																																											
Modello LVII	5.100.000																																																																																																																																																																																																																																																																																																																																																																																																																																																																																																																																																																																																																																																																																																																																											
Modello LVIII	5.150.000																																																																																																																																																																																																																																																																																																																																																																																																																																																																																																																																																																																																																																																																																																																																											
Modello LIX	5.200.000																																																																																																																																																																																																																																																																																																																																																																																																																																																																																																																																																																																																																																																																																																																																											
Modello LX	5.250.000																																																																																																																																																																																																																																																																																																																																																																																																																																																																																																																																																																																																																																																																																																																																											
Modello LXI	5.300.000																																																																																																																																																																																																																																																																																																																																																																																																																																																																																																																																																																																																																																																																																																																																											
Modello LXII	5.350.000																																																																																																																																																																																																																																																																																																																																																																																																																																																																																																																																																																																																																																																																																																																																											
Modello LXIII	5.400.000																																																																																																																																																																																																																																																																																																																																																																																																																																																																																																																																																																																																																																																																																																																																											
Modello LXIV	5.450.000																																																																																																																																																																																																																																																																																																																																																																																																																																																																																																																																																																																																																																																																																																																																											
Modello LXV	5.500.000																																																																																																																																																																																																																																																																																																																																																																																																																																																																																																																																																																																																																																																																																																																																											
Modello LXVI	5.550.000																																																																																																																																																																																																																																																																																																																																																																																																																																																																																																																																																																																																																																																																																																																																											
Modello LXVII	5.600.000																																																																																																																																																																																																																																																																																																																																																																																																																																																																																																																																																																																																																																																																																																																																											
Modello LXVIII	5.650.000																																																																																																																																																																																																																																																																																																																																																																																																																																																																																																																																																																																																																																																																																																																																											
Modello LXIX	5.700.000																																																																																																																																																																																																																																																																																																																																																																																																																																																																																																																																																																																																																																																																																																																																											
Modello LXX	5.750.000																																																																																																																																																																																																																																																																																																																																																																																																																																																																																																																																																																																																																																																																																																																																											
Modello LXXI	5.800.000																																																																																																																																																																																																																																																																																																																																																																																																																																																																																																																																																																																																																																																																																																																																											
Modello LXXII	5.850.000																																																																																																																																																																																																																																																																																																																																																																																																																																																																																																																																																																																																																																																																																																																																											
Modello LXXIII	5.900.000																																																																																																																																																																																																																																																																																																																																																																																																																																																																																																																																																																																																																																																																																																																																											
Modello LXXIV	5.950.000																																																																																																																																																																																																																																																																																																																																																																																																																																																																																																																																																																																																																																																																																																																																											
Modello LXXV	6.000.000																																																																																																																																																																																																																																																																																																																																																																																																																																																																																																																																																																																																																																																																																																																																											
Modello LXXVI	6.050.000																																																																																																																																																																																																																																																																																																																																																																																																																																																																																																																																																																																																																																																																																																																																											
Modello LXXVII	6.100.000																																																																																																																																																																																																																																																																																																																																																																																																																																																																																																																																																																																																																																																																																																																																											
Modello LXXVIII	6.150.000																																																																																																																																																																																																																																																																																																																																																																																																																																																																																																																																																																																																																																																																																																																																											
Modello LXXIX	6.200.000																																																																																																																																																																																																																																																																																																																																																																																																																																																																																																																																																																																																																																																																																																																																											
Modello LXXX	6.250.000																																																																																																																																																																																																																																																																																																																																																																																																																																																																																																																																																																																																																																																																																																																																											
Modello LXXXI	6.300.000																																																																																																																																																																																																																																																																																																																																																																																																																																																																																																																																																																																																																																																																																																																																											
Modello LXXXII	6.350.000																																																																																																																																																																																																																																																																																																																																																																																																																																																																																																																																																																																																																																																																																																																																											
Modello LXXXIII	6.400.000																																																																																																																																																																																																																																																																																																																																																																																																																																																																																																																																																																																																																																																																																																																																											
Modello LXXXIV	6.450.000																																																																																																																																																																																																																																																																																																																																																																																																																																																																																																																																																																																																																																																																																																																																											
Modello LXXXV	6.500.000																																																																																																																																																																																																																																																																																																																																																																																																																																																																																																																																																																																																																																																																																																																																											
Modello LXXXVI	6.550.000																																																																																																																																																																																																																																																																																																																																																																																																																																																																																																																																																																																																																																																																																																																																											
Modello LXXXVII	6.600.000																																																																																																																																																																																																																																																																																																																																																																																																																																																																																																																																																																																																																																																																																																																																											
Modello LXXXVIII	6.650.000																																																																																																																																																																																																																																																																																																																																																																																																																																																																																																																																																																																																																																																																																																																																											
Modello LXXXIX	6.700.000																																																																																																																																																																																																																																																																																																																																																																																																																																																																																																																																																																																																																																																																																																																																											
Modello XL	6.750.000																																																																																																																																																																																																																																																																																																																																																																																																																																																																																																																																																																																																																																																																																																																																											
Modello LI	6.800.000																																																																																																																																																																																																																																																																																																																																																																																																																																																																																																																																																																																																																																																																																																																																											
Modello LII	6.850.000																																																																																																																																																																																																																																																																																																																																																																																																																																																																																																																																																																																																																																																																																																																																											
Modello LIII	6.900.000																																																																																																																																																																																																																																																																																																																																																																																																																																																																																																																																																																																																																																																																																																																																											
Modello LIV	6.950.000																																																																																																																																																																																																																																																																																																																																																																																																																																																																																																																																																																																																																																																																																																																																											
Modello LV	7.000.000																																																																																																																																																																																																																																																																																																																																																																																																																																																																																																																																																																																																																																																																																																																																											
Modello LVI	7.050.000																																																																																																																																																																																																																																																																																																																																																																																																																																																																																																																																																																																																																																																																																																																																											
Modello LVII	7.100.000																																																																																																																																																																																																																																																																																																																																																																																																																																																																																																																																																																																																																																																																																																																																											
Modello LVIII	7.150.000																																																																																																																																																																																																																																																																																																																																																																																																																																																																																																																																																																																																																																																																																																																																											
Modello LIX	7.200.000																																																																																																																																																																																																																																																																																																																																																																																																																																																																																																																																																																																																																																																																																																																																											
Modello LX	7.250.000																																																																																																																																																																																																																																																																																																																																																																																																																																																																																																																																																																																																																																																																																																																																											
Modello LXI	7.300.000																																																																																																																																																																																																																																																																																																																																																																																																																																																																																																																																																																																																																																																																																																																																											
Modello LXII	7.350.000																																																																																																																																																																																																																																																																																																																																																																																																																																																																																																																																																																																																																																																																																																																																											
Modello LXIII	7.400.000																																																																																																																																																																																																																																																																																																																																																																																																																																																																																																																																																																																																																																																																																																																																											
Modello LXIV	7.450.000																																																																																																																																																																																																																																																																																																																																																																																																																																																																																																																																																																																																																																																																																																																																											
Modello LXV	7.500.000																																																																																																																																																																																																																																																																																																																																																																																																																																																																																																																																																																																																																																																																																																																																											
Modello LXVI	7.550.000																																																																																																																																																																																																																																																																																																																																																																																																																																																																																																																																																																																																																																																																																																																																											
Modello LXVII	7.600.000																																																																																																																																																																																																																																																																																																																																																																																																																																																																																																																																																																																																																																																																																																																																											
Modello LXVIII	7.650.000																																																																																																																																																																																																																																																																																																																																																																																																																																																																																																																																																																																																																																																																																																																																											
Modello LXIX	7.700.000																																																																																																																																																																																																																																																																																																																																																																																																																																																																																																																																																																																																																																																																																																																																											
Modello LXX	7.750.000																																																																																																																																																																																																																																																																																																																																																																																																																																																																																																																																																																																																																																																																																																																																											
Modello LXXI	7.800.000																																																																																																																																																																																																																																																																																																																																																																																																																																																																																																																																																																																																																																																																																																																																											
Modello LXXII	7.850.000																																																																																																																																																																																																																																																																																																																																																																																																																																																																																																																																																																																																																																																																																																																																											
Modello LXXIII	7.900.000																																																																																																																																																																																																																																																																																																																																																																																																																																																																																																																																																																																																																																																																																																																																											
Modello LXXIV	7.950.000																																																																																																																																																																																																																																																																																																																																																																																																																																																																																																																																																																																																																																																																																																																																											
Modello LXXV	8.000.000																																																																																																																																																																																																																																																																																																																																																																																																																																																																																																																																																																																																																																																																																																																																											

32

MCmicrocomputer n. 70 - gennaio 1989

HALLEY

GLI ELEMENTI MIGLIORI!

Grande capacità di memoria
su piastra madre

Controller per FDD a 3"½ e
5"¼ su piastra madre

Capacità reali di MULTI-
TASKING e MULTI-UTENZA

Stazione grafica avanzata
con il nuovissimo
coprocessore matematico
80387 a 32 BIT



Elevatissima velocità
operativa - CPU con
clock a 16 Mhz o 20 Mhz

MODELLI

80386-16Mhz E 80386-20Mhz

SPECIFICHE TECNICHE

- CPU 80386 - 16 Mhz
(opzionale 80386 - 20 Mhz)
- Zoccolo per coprocessore
matematico 80387.
- BIOS Phoenix
Technologies LTD (Licenza)
- DRAM 256k esp. a 8 Mb
su piastra madre
- ROM 64 Kd
- CONTROLLER per FDD di
3"½ (720 Kb/1.44 Mb) e 5"¼
(360 Kb/1.2 Mb)
direttamente su piastra
madre
- TASTIERA ERGONOMICA
101/102 tasti IBM-AT
compatibile
- 5 Slot di espansione
- Alimentatore 145 WATT
- RESET e INTERRUPTORE
alimentazione direttamente
su pannello frontale
- 2 RS 333 C.1 PORTA
CENTRONICS SU PIASTRA
MADRE
- SOFTWARE
*GW-BASIC 3.22
*MS-DOS 3.3 con licenza
*MICROSOFT.

OPZIONALI

- HDD da 40 Mb a 170 Mb
- STREAMER 5AK-UP da 45 e
120 Mb XENIX e MS-DOS
compatibile
- Schede grafiche EGA
PGA ecc
- MONITOR MULTISYNC
monocromatici e colori da
14" a 20" per grafica e
desk-top publishing

*IBM è un marchio registrato della
International Business Machines
*MS-DOS, GW-BASIC e MICROSOFT
sono marchi registrati della
MICROSOFT Co.



CAFCO srl

Via Rogguzzole 1, 33170 Pordenone, Tel 0434/550340-550044
Telex 460648 - Teletax 0434/550425

Diviso ufficio informatica al seguente indirizzo

Nome _____
Cognome _____
Indirizzo _____
Tel _____

disponibilità di una nuova linea di digitalizzatori GTCO a basso costo: il Micro Dig-Pad e il Dig-Pad PC, questi ultimi forniti in versioni che comprendono modelli da 11 per 11 pollici a 36 per 48 pollici.

Il Micro Dig-Pad da 12 per 12 pollici viene fornito completo di alimentatore, cavo di interfaccia, solo e/o cursore a 4 pulsanti e fornito di capacità autodiagnostiche ed è compatibile con AutoCAD, VersaCAD ed altri programmi di CAD.

La serie Dig-Pad PC è caratterizzata dalla presenza di un controller su scheda che invece di essere parte integrante del digitizer viene inserito in uno slot del computer, ed elimina la presenza di alimentatori esterni, così, portatile e unito di servizio, sempre facilitando il collegamento ed aumentando l'affidabilità del sistema.

MULTI-CONvert: convertitore di formati

Usando un semplice PC IBM XT o AT e compatibili è oggi possibile, grazie alla IBM Systems Spa di Padova, poter leggere, scrivere, visualizzare dischetti di diverse dimensioni e formati o sistemi operativi senza alcun



problema. La risposta alle traduzioni e conversioni di formati diversi si chiama MULTI-CONvert e consiste in una periferica in grado di trasferire dati da un disco da 5,25 pollici (standart IBM) in un disco da 5,25 pollici e viceversa in pochi secondi, mantenendo tale necessario il formato GTCOC caratteristico dei dischi da 5 pollici, oppure trasferire il file in formato ASCII o MULTI-CONvert; e in grado di gestire 385 formati diversi trasformandoli tutti in formato MS-DOS, sia per ciò che riguarda i sistemi operativi che adottano drive da 36 TPi 720 Kbyte o da 12 Mbyte, sia per floppy da 3,5 pollici 720 Kbyte. La periferica è in grado di leggere, scrivere e formattare liste i formati senza interferire con le normali operazioni dell'MS-DOS che vede tutti i suoi drive come normali periferiche. MULTI-CONvert è largamente impiegato per la conversione dei file nell'ambito dei sistemi di automazione bancaria per la gestione delle

ricevute bancarie (RIBA), nella conversione di testi paginati da macchine dedicate (Olivetti STV 300, Rexox 360 e simili) in formato MS-DOS, infine, grazie alle sue particolari e decodificatore si è affermato anche nell'ambito tipografico essendo in grado di convertire un file MS-DOS in formato Compugraphic; MCS6 (capace, grandi di plottare macchine dedicate alla fotocomposizione

Sigraph: Vista e Topas

La Sigraph società appartenente al Bro Group, specializzata nell'offerta di prodotti destinati all'area grafica presenta due nuovi prodotti dalle caratteristiche molto sofisticate che li rendono adatti ad un uso professionale in vari campi come ad esempio il design, le presentazioni grafiche, la produzione di animazioni video con caratteristiche tali da assicurare la compatibilità con gli standard televisivi NTSC e PAL. Studiost.

Si tratta di Vista e Topas il primo è una scheda per l'acquisizione e la visualizzazione di immagini della AT&T che utilizza un processore grafico a 32 bit 38450 Texas Instruments con una memoria video di 4 Mbyte, funzioni di Pan e Zoom e look up table programmabili.

PER CHI LAVORA CON I COMPUTER...

PC IBM COMPATIBILI TOWER AT E 386 - AT 12 MHz
TRASPORTABILI SCHERMO LCD

ADD-ON HARDWARE 20 Mb - DRIVE 3,5" COMPLETI - MOUSE
STREAMER 60 Mb - MODEM HAYES COMPATIBILI

SCHEDE SUPEREGA FGA/VOA COMP. - SPEED 286 - 2Mb EMS
COPY CARD 4.5 - MULTIDISPLAY - RETI LOCALI

MONITOR DOPIA/TRIPLA FREQUENZA - MULTISYNC - E.G.A.
MONITOR PHILIPS - SCHERMI ANTIRIFLESSO

STAMPANTI TUTTI I MODELLI PANASONIC - 8/24 AGHI
STAMPANTI A COLORI - CAVI - NASTRI

...E PER CHI VORREBBE FARLO

VENDITA ALL'INGROSSO E PER CORRISPONDENZA DI HARDWARE,
SOFTWARE E ACCESSORI PER PC/COMPATIBILI E AMIGA

IBM è un marchio registrato della International Business Machines

FANTASOFT
COMPUTER HOUSE

VIA O. TARAGONI TOZZETTI, 79

57128 LIVORNO

TEL.: 0586/805200

Soluzioni Hardware & Software per i professionisti della comunicazione

Presidente di una nota associazione: "Siamo purtroppo in ritardo con il nostro giornale, non possiamo aspettare i soliti 10 giorni".

Tipografo: "Mi faccia avere oggi il dischetto con i testi e le immagini e può mandare a ritirare la sua pubblicazione dopodomani".

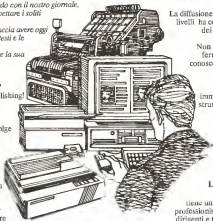
Fantascienza?
No, desktop publishing!

Ovvero editoria elettronica. Questo nostro messaggio si rivolge ai tipografi, alle aziende, ai professionisti.

E' un messaggio che significa di fare attenzione a non lasciarsi sorpassare, significa che per continuare a stare sulla cresta dell'onda è necessario stare al passo con le tecnologie.

La carta che esce dalla vostra azienda vi qualifica, dice di voi, della vostra professionalità.

Un sistema completo, una tipografia sul vostro tavolo
Vi proponiamo uno strumento completo e potentissimo che richiede solo iniziativa, intelligenza, voglia di essere avanti.



Oltretutto un sistema che offre così tanto costa anche poco. La diffusione dell'informatica a tutti i livelli ha consentito l'abbattimento dei costi del computer e dei programmi. Non è quindi il costo che può fermarvi ma la mancanza di conoscenza delle possibilità del mezzo.

E' vero, non è facile né immediato padroneggiare lo strumento che come tutti gli strumenti richiede uno studio ben programmato. Ed è proprio a questo aspetto che noi della Computerline abbiamo posto una particolare attenzione.

La divisione didattica della Computerline

tiene un corso di base per neofiti professionisti, funzionari di azienda, dirigenti e tecnici, con il sistema del *master learning*. Si tratta di un corso di 20 ore ad unità programmate con test di padroneggiamento di ogni unità e test finale.

Non si accede all'unità successiva se non si è superata la precedente. Non si termina il corso se non dopo comprovata maestria.

A questo corso di base si affiancano i corsi specialistici, tra cui quello di desktop publishing che vi insegnerà a impaginare testi e figure, velocemente, con maestria, contribuendo a darvi professionalità e prestigio.

COMPUTERLINE

00188 Roma - Via Rubra 100/102 - (Via Flaminia) - (GRM)
Tel. (06) 300 56 46 - 300 58 57
Telefax (06) 69 12 265 - 79 70 966
Telex 62.12.166 Comput-I



00173 Roma - Via U. Comandini 49 - (Seconda Università) - (GRM)
Tel. (06) 61 33 025 - 61 30 912
Telefax (06) 69 12 265 - 70 70 966
Telex 62.12.166 Comput-I



La risoluzione offerta varia da 1024 per 1024 pixel su pari a 32 bit con 16 777 216 colori a 2048 per 2048 pixel su pari a 8 bit con 256 colori. Con la scheda può essere fornito il tool grafico Topas, della AT&T GXL, per l'animazione e l'elaborazione di oggetti tridimensionali.

Topas è composto di tre moduli integrati per

la modellazione di solidi grezzi ai quali si possono creare, correggere, rappresentare oggetti solidi a colori, ombreggiati.

Il modulo Topas Modeler comprende i comandi per la creazione di poligoni irregolari, quadrati, rettangoli, egli, cerchi, sfere e parti di sfere, sfere, cilindri ed altre qualità delle B&B, tra i comandi per la creazione di oggetti che presentano caratteristiche insolite come l'avvicinamento a spirale, la rotazione, l'estensione, lo smembramento, la riflessione, il taglio, oltre ad una serie di comandi per la creazione di forme multiple di luci.

Il Pro-Modeler offre le medesime caratteristiche del precedente più alcuni effetti aggiuntivi come l'effetto nebbia, trasparenza, e capacità di creazione di fino a 76 milioni di poligoni.

L'ultimo modulo, Topas Animator, è capace di gestire anche con la tecnica del fotogramma singolo, tutti gli aspetti di una animazione, compreso il controllo della telecamera, delle caratteristiche della luce, delle scartate di movimento con un controllo in tempo reale della sequenza di emissione.

Il primo modulo funziona in unione anche alla scheda Target 76, mentre i successivi possono essere utilizzati con la scheda Target 16, 24, 32 e la scheda Vista.

SCSI lo standard globale

Durante l'ultima edizione dello SMMU, il Forummaster di Concorato, una data specializzata nell'offerta di periferiche e sistemi caratterizzata dall'elevata qualità e da prestazioni innovative, ha promosso un convegno sullo standard di interfacciamento SCSI, al quale hanno partecipato esponenti di società affermate come Honeywell, Olivetti, Univas, Asel, Century Data.

Con la sigla SCSI, il cui significato è Small Computer System Interface, si identifica uno standard di interfacciamento delle periferiche e computer che ha ricevuto l'approvazione della American National Standards Institute (ANSI) standard con il quale l'industria dell'elaborazione ha ricevuto un notevole impulso in quanto fine alla comparsa dello SCSI, ogni produttore di periferiche, in particolare disk drive, doveva sviluppare un'interfaccia per ogni periferica e computer presente sul mercato.

Nel prossimo futuro lo standard SCSI sarà adottato come sistema di interfacciamento di tutti i componenti di un sistema informatico e non solo, come avviene ora come standard

BASTA CON LE COPIE!

**GESTIONE AZIENDALE
CONTABILITÀ - MAGAZZINO
GESTIONE VENDITE
MULTIAZIENDALE
650.000 + I.V.A.**

**Da noi potete acquistare
L'ORIGINALE**

**in licenza d'uso
(come previsto dalla legge)
pagando solo
il prezzo di una copia**

Generazione, dimensionamento e ridimensionamento archivi automatico

Esatise un numero "N" di società
Per la gestione di medie e grandi aziende, studi professionali, attività commerciali, artigianali e ad alto livello. Disponibile in MS-DOS
Installazione rapida, completamente guidata ed automatica
Manuale stampato con VENTURA PUBLISHER e stampante laser.
E poi... Hot Line telefonica gratuita di assistenza

Con 100.000 + IVA potrete sottoscrivere un contratto annuale di assistenza salutare per ricevere subito a domicilio le variazioni di legge.
*** Disponibile anche la versione della gestione magazzino con 3 decimali dopo la virgola, allo stesso prezzo.

*** La stampa delle fatture, delle bolle e delle ricevute bancarie è in grassetto sorgente per permettervi di personalizzarla facilmente da solo.
*** Se richiesta si forniscono anche i programmi in formato sorgente

INVIATE E TAGLIANDO
PER AVERE I DISCHI DEMO

H.H.C. ITALIANA SRL
V. LE LUBRA 209

00199 ROMA

Tel. 06/85854 8320645
SOCIETÀ

NOI

COGNOME

INDIRIZZO

CAP

CITTA'

PROV.

TEL.

AFFRETTATEVI IL 1 GENNAIO 1988 SI AVVICINA.

(Cercchiamo rivenditori in tutta Italia)



IL PIÙ VASTO ASSORTIMENTO DI ADD-ON CARDS PER PC/XT/AT

OLTRE
80
MODELLI
DIVERSI



MODEM CARD

- Hayes compatibile
- CDTT V.21 V.22
- 300-1200 bps
- Cod. 11.9600



AT-PARALLEL/SERIAL

- 1 x Parallel Port
- 1 x Serial Port
- Cod. 12.0300



AT-128K RAM CARD

- Permette di espandere la memoria RAM da 512K a 640K
- Cod. 12.0895



INDUSTRIAL I/O

- 16 x Relay output
- 16 x Photo couple input
- Cod. 11.8790



- * BASIC CARD
- * RS-422
- * 4/8 SERIALI PER KEMK



- * AD-DA DM-PC05 (400 MHz/min)
- * AD-DA 54 (160 MHz/min)
- * AD-DA FPC-040 (160 MHz/min)
- * AD CONVERTER (100 MHz/min)
- * MULTI-DA (170 MHz/min)



- * IC TEST
- * SCHEDA PARLANTE



- * PAL WRITER (Standard Jedge)
- * R PROM WRITER
- * E PROM WRITER 2716-27312 (da 1 a 10 testati)
- * 8748-8749 WRITER

BAR CODE READER

- * Legge tutti i codici a barre
- * Emula la tastiera del PC/XT/AT
- * Semplice da installare



AMPIA VARIETÀ DI

- * DATA SWITCHES
- * SWITCH BOX
- * CONVERTITORI DI PROTOCOLLO
- * BUFFER 16/54/256 e 1MB
- * PENNE OTTICHE
- * CAVI STAMPANTI PARALL., SERIALI, ECC.
- * ACCESSORISTICA PER CAVI SERIALI
- * GRUPPI DI CONTINUITÀ

TELEFONATECI, NON POSSIAMO ELENCARVI TUTTO!

RICHIEDETEVI IL CATALOGO - SCONTI AI SIG.RI RIVENDITORI

C.D.C. SpA V. T. Romagna, 63 - 56012 - FORNACETTE (Pisa) Tel. 0587/422.022

di interfacciamento delle unità a disco a a tutto.

In quest'ottica le Formaster propone già da adesso una serie completa di prodotti dalle altissime prestazioni che anticipano il futuro.

Si tratta di dischi ottici per dati, video, audio e tecnologia Winchester, floppy disk drive da 3.5 e 5.25 pollici, floppy disk drive ad altissima capacità fino a 60 Mbytes, controller per hard disk, stampanti laser, stampanti da 180 a 490 cps anche a colori. Le Formaster offre insieme ai prodotti anche un completo servizio di assistenza, manutenzione e supporto al cliente che la qualificano come una delle aziende leader nella distribuzione di prodotti per l'informatica.

Stampanti a colori Digital

Utilizzando la tecnologia di stampa a getto di inchiostro, la Digital propone due nuove stampanti a colori da scrivania: la LJ250 e la LJ252 sostanzialmente uguali per prestazioni, ma diversificate nel tipo di interfaccia adottata, rispettivamente seriale e parallel.

Le due stampanti sono in grado di produrre immagini in sette colori con una risoluzione di 180 punti per pollice e, utilizzando 255 colori più il bianco della carta, e 90 punti per pollice.

In modo testo la stampa avviene ad una velocità massima di 187 caratteri al secondo mentre in modo grafico il tempo di realizzazione dipende dalla complessità dell'elaborato.

I protocolli utilizzati dalle due stampanti sono i vari ANSI e, per mezzo di un convertitore RETOS, residente sul computer host,



stampanti file in formato Digital PageBis. Per l'utilizzazione in collegamento il personale computer viene utilizzato il protocollo HP-PCL.

Le LJ250/LJ252 sono disponibili in lease ad un prezzo di 3.231.000 lire, comprensivo di dodici mesi di gestione totale.

LAN Systems propone nuovi prodotti

Con l'introduzione sul mercato italiano dei prodotti Tonus Systems Limited e Data Access Corporation, la LAN Systems di Bologna conferma la propria posizione di leader per ciò che riguarda l'offerta di prodotti dedicati alla gestione di reti ed ai sistemi operativi Unix e Xenix.

I nuovi prodotti sono Teapstry e Tonus Ethernet della Tonus ed il sistema di sviluppo software Dataflex della Data Access capace di operare su ben trenta diversi tipi di rete.

Teapstry supporta più di 100 utenti consentendo le operazioni in "concomitanza" di più utenti e dal "file server" con la contemporanea possibilità di difesa fino a 5 livelli diversi di protezione per i file di ogni utente, protezione a mezzo password di determinata dierarchia o dall'accesso ai file server.

L'hardware sul quale il Teapstry può opera-

re comprende, logicamente, le Tonus Ethernet da 10 Mbits e le reti IBM Token Ring e PC Network la 3Com EtherLink rispettivamente con velocità a 2, 4 e 10 Mbits.

Dataflex è un software composto da una serie di menu comprendente un potente linguaggio DBMS di tipo relazionale ed un sofisticato generatore di applicazioni e procedure di data processing.

La particolarità di poter gestire più di 8 mila per ogni file, più una derivata dall'utente secondo le sue specifiche esigenze, permette una veloce ricerca dei dati, decodifica anche di una peribolosa gestione degli accessi ai dati su disco denominata ISAM (Index Sequential Access Method). Le altre caratteristiche generali parlano di un formato massimo dei record di 16 Kbyte per un numero massimo di 16.777.215, 32.000 variabili contemporanee e 40 variabili interne, precisione di 4 cifre dopo la virgola.

Le reti sulle quali Dataflex può operare sono, tra le altre, Novell NetWare, Corvus, Teleview, Infratira, 3Com EtherShare, PC-NET, NetStar Dimension.

Infine: novità

In occasione del Comdex di Las Vegas i responsabili della infine hanno avuto modo di incontrare i dirigenti della Kyber Calcolatec di Pistoia che distribuisce in Italia la linea dei famosi plotter per uso professionale, inserendo in tal modo una serie di migliorie e novità presto disponibili anche in Italia.

La prima novità riguarda la disponibilità contemporanea dei linguaggi HPVGL (Hewlett Packard) e DWPL (Houston) sulle linee di plotter infine, che in tal modo divengono compatibili con qualunque tipo di software esistente sul mercato.

La scelta dell'uso o dell'altro linguaggio avviene via software all'accensione, ma è ricor-



computer assistance

La GVA ha attivato un servizio di assistenza tecnica per tutti gli utilizzatori di PC compatibili. Garantiamo l'assistenza tecnica alla totalità dei «clienti» presenti sul mercato con i seguenti servizi:

- riparazioni entro un tempo prestabilito al momento della consegna.
- preventivo telefonico entro poche ore dalla consegna.
- garanzia di 6 mesi sulla riparazione.

Per maggiori informazioni telefonare al Sig. Stefano Mandica 051/6346181, responsabile del Servizio Assistenza.

GVA - Via Della Selva Pescarola, 12/2 - 40131 Bologna - Tel. 051/6346181 r.a.

renditori software-house
CONTATTATECI

AVETE MAI PENSATO CHE...



LA CDC importa direttamente dai costruttori di INTERFACCE, MAIN BOARD, TASTIERE, CASES, ecc. solo le parti staccate per garantire il meglio della produzione orientale ed inoltre ASSEMBLA in proprio effettuando un TEST PRELIMINARE DI FUNZIONAMENTO

LA CDC inserisce sui propri PC/XT/AT* da SEMPRE solo ed esclusivamente i DRIVE CHINON che sono sinonimo di qualità, silenziosità, ed affidabilità

LA CDC è organizzata in modo da avere SEMPRE pronto a magazzino quanto Vi occorre e può effettuare spedizioni ANCHE IN GIORNATA (SERVIZIO RAPIDO PER LE ISOLE 24 ORE IN PREPAGATO)

LA CDC GARANTISCE i propri prodotti con la sostituzione immediata o riparazione ANCHE DOPO IL PERIODO DI GARANZIA (servizio HALF COST)

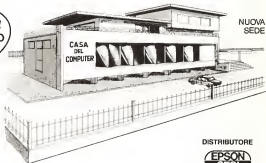
LA CDC ha tutti i pezzi di ricambio a magazzino degli articoli di propria importazione che vengono conservati per minimo 5 ANNI

VELOCI SPEDIZIONI
IN TUTTA ITALIA

SPESSE È MEGLIO SPENDERE QUALCOSA IN PIÙ PER SPENDERE MENO...

... PENSATECI...!!!

1°
CASH & CARRY
ALL'INGROSSO



NUOVA
SEDE

DEPOSITI:
BOLOGNA

TELESTEL s.r.l. Via Emilia 51
40139 Bologna (Bo) - Tel. 051/73485

AGENZIE:
ROMA

HDS s.r.l.
Via Aniene 80
Tel. 06/7880667

MILANO

C&M SYSTEM s.r.l.
Via Verbalde 21
Tel. 02/8430660

TORINO

R.M. PROFESSIONAL
Via Accademia Albertina 25/C
Tel. 011/516173

DISTRIBUTORE



- PC / XT / AT COMPATIBILI
- PC / XT PORTATILI
- INTERFACCE x APPLE/IBM

- MODEM
- STAMPANTI
- FLOPPY DISK DRIVE
- HARD DISK
- STREAMER
- MONITOR
- DISKETTE

C.D.C. SpA V. T. Romagnola, 63 - 56012 - FORNACETTE (Pisa) Tel. 0587/422.022

RICHIEDETECI IL CATALOGO E PREVENTIVI OGGI STESSO!!



S.C. COMPUTERS s.p.a.
 Via...
 Tel. 02/...

TOSHIBA

Tutti i personali TOSHIBA hanno, di serie, una Scheda di Protezione Orologio-Calendario permanente. Unico 805 pin per ESD-Corona di 1"14, inoltre su la macchina per scrivere si è aggiunta la grande fascia di 1100 cm a rigatura in standard INTEL-LOTUS-MICROSOFT, questi possono lavorare oltre 1 MB K e sulla MS-DOS.

T 12000 80286 clock a 10 MHz, 128 K RAM, 1 Dr. da 720 K, 1 HD da 20 M. L. 4.900.000
 Quattro 2 inchiostro 2" 1200 T 1100 Plus e T 12000 hanno la software LCD ad alta risoluzione che emula la VGA, CGA o EGA e il software di gestione accumulatore ricaricabile di Ni Cd.

T 2166/20 80286 clock a 10 MHz, 640 K, 1 Dr. da 720 K, 1 HD da 20 M. Software di Pagina che emula la CGA e la EGA/CGA. L. 6.800.000

T 22020 80286 clock a 10 MHz, 128 K, 1 Dr. da 720 K, 1 HD da 40 M. Software 2 inchiostro con software di Pagina che emula CGA, VGA, CGA, Oviati 8084 e 7000000. L. 6.800.000

T 21202 80286 clock a 10 MHz, 256 K RAM, 1 Dr. da 144 MB, 1 HD da 40 M. Software di Pagina emulatore CGA, VGA e VGA. L. 10.200.000

ATARI

ATARI PC L. 810.000
Cavo ATARI GCART L. 40.000
Stampante LASER L. telefonica
MEGA 4 L. telefonica
RF 3048 drive ed. di 8005 L. 150.000
TOMC 1M RAM di 800 K. musica L. telefonica

IBM

PS/2 mod. 350 80486 clock a 10 MHz, 2 Drive da 720 K, Monitor, Mouse e MS-DOS 3.3 L. 3.000.000
PS/2 mod. 3020 80486 clock a 10 MHz, 2 Drive da 720 K, 1 Hard Disk da 20 M. Monitor, Tastiera e MS-705 3.3 Mouse L. 3.000.000
"Ventaglio Floral" 312 K RAM, 2 Drive 720 K, MS-DOS, Video LCD, Mouse L. 1.800.000

LEMOM

PC 386 80386 clock a 10 MHz, 2M RAM, 1 Drive da 17.1 K, 1 HD da 40 M. Tastiera, Mouse, MS-DOS e Mouse L. 6.900.000
Portatile 366 80386 clock a 10 MHz, Ser. Pkg LCD team, 1 Dr. da 17.1 K, HD 20 M. L. 7.900.000

COMMODORE

A300 - 20 pin 68010 e mouse in italiano, monitorabile TV. L. 1.000.000
A2000 - 1 M RAM, 1 Dr. da 800 K. Mouse, Monitor e Cavo L. 2.200.000
JANUS XT L. 1.000.000
Drive Est. 800 K a 4000 e 2000 L. 375.000
Drive Interno 800 K a 4000 L. 350.000

OFFERTA DEL MESE

- 1) Per chi acquista un TOSHIBA T 12000, in omaggio l'accessorio per scrivere, un portatile IBM, MS-DOS 3.31, un software di gestione di file.
- 2) Hard Disk da 20 Megabyte a L. 995.000
- 3) Per chi acquista ATARI 1240 in omaggio il CD Drive Firenze.

NEWS

risolva automaticamente anche via software. In versioni di plotter LP3200 e LP4000 accurate in tutte le parti della rigatura, potranno essere aggiornate con un kit disponibile presso l'importatore italiano che dispone ora anche di un utilissimo ed economico il PlotServer Plus.

Un piccolo box da sistemare lateralmente al piedistallo del plotter che ospita un disk drive da 5,25 pollici capace di leggere dischi da 360 Kbyte a 1,2 Mbyte e rendere in tal modo la periferica autonoma del computer.

Si tratta di un accessorio molto utile perché permette di alleviare l'impegno del data centrale e svuotare il lavoro quando esiste un solo plotter a più utenti.

Il disk drive opera con uno o più file di tipo ASCII con un efficiente software che per mezzo di creare codici compatibili da più file e di lavorare in spooling e batching.



Pose in comune di una scheda di interfaccia da collegare alla telecamera oppure ad un monitor a TV bianco e nero e da un sofisticato software di gestione in grado di tracciare le immagini per applicazioni dove sia richiesta una grande accuratezza oppure dove sia necessario «fermare» parti in movimento.

Il software permette la visione di contesto dell'immagine, l'aumento della definizione nel caso di immagini sfocate o meno, viraggio della immagine, e gestione di fino a 256 tonalità di grigio. Una caratteristica molto interessante è rappresentata dalla possibilità di inviare le immagini per via telematica.

Channel: nuovo software DTP

La Channel presenta due nuovi prodotti software particolarmente rivolti al mondo del desktop publishing. XyWrite II e Page II prime è un sofisticato word processor ridotto, dove su richiesta, una grande velocità in connessione ad archivi multipli anche di grande dimensione.

Totamente redattori in memoria XyWrite II lavora anche su PC, privi di disco rigido a velocità da 2 a 15 volte superiori di quelle dei WP diretti concorrenti, consentendo di gestire fino a 9 finestre concorrenti, tra le quali scorrevole testi.

Il programma permette di gestire documenti in modalità multicolore (fino a 6) con scorrimento automatico del testo da una colonna all'altra, oppure in formato di tabella con celle che possono essere protette per la creazione di inserti canonici dal testo e possono vengono altri programmi dell'ambiente del WP e l'elenco il punto nel quale si era lasciata la composizione del testo.

Anche per l'XyWrite II sono disponibili tutte le funzioni ed opzioni ormai presenti su quasi tutti i programmi del genere, con esteso nella visualizzazione di vari stili e capi dei caratteri, selezione e giustificazione automatica, memorizzazione degli stili richiamabili a piacimento, nota a piè di pagina e memorizzazione automatica con formattazione indipendente dal testo del testo.

L'output può essere rivolto a più di 140 stampanti; tra le quali Apple Laser Writer, C. Itoh, NEC, Epson, IBM, Xerox 4045 Laser, HP LaserJet, oppure in formato di file ASCII con stili e visibili i comandi in modo da poter essere facilmente individuati del tipografo per ovviare la sostituzione adatta alla macchina fotocompositrice impiegata.

Page II invece una «cartina scorrevole elettronica» per la stampa di immagini da telecamera in bianco e nero e successiva manipolazione delle medesime per l'intensimento in pagine di testo preparate dal Ventura Publisher Xerox, del quale la Channel è distributore autorizzato.

Traduzione assistita dal computer

La More Shop di Torino è una società che si occupa della distribuzione di prodotti per l'editoria, l'archiviazione e la fotografia, in seno a questo attività di distribuzione ha recentemente annunciato tre nuovi prodotti rivolti allo specifico settore di interesse AutoREAD, ACE Vison e Translation Support System; i primi due sono un sistema di lettura e riconoscimento ottico con uno scanner ad un sistema di acquisizione delle immagini per il database personale su personal computer MS-DOS mentre il terzo è un sistema di traduzione assistita da elaboratore.

Il Translation Support System dispone di tre livelli di automazione consistenti nella possibilità di eliminazione dagli aspetti puramente del lavoro di traduzione con l'accesso in linea a tutti i dizionari e la possibilità di fare eventuali creazioni, il trattamento di uno multilingua, le presenza contemporanea sullo schermo del testo di partenza e di quello tradotto.

I tre livelli di automazione sono rappresentati dal Traductore, dall'AutoTerm e dal SelectTerm. Il primo identifica approssimativamente ambiguità lessicali e terminologiche prima di proporre una traduzione. Il secondo sottoseleziona automaticamente parole e frasi presentando espressioni equivalenti nella lingua di traduzione. Infine SelectTerm provvede a consultare tutti i dizionari presenti nel sistema nel caso nel quale occorre ricercare un termine specifico particolare: ad esempio nel caso di documenti tecnici specializzati.

Gli altri programmi di tipo forse più «con-

OLTRE 3.000 CLIENTI SODDISFATTI HANNO ACQUISTATO

IL PIÙ VELOCE

PC/AT 286 ESISTENTE SUL MERCATO



- * SPEED UTILITY 13.1 MHz
- * ZERO WAIT STATE 6/10 MHz
- * DRAM 41256-100

**DISPONIBILE ANCHE
IN VERSIONE «BABY»: COMPACT 286**

NON DIMENTICATE

CHE ABBIAMO SEMPRE PRONTA CONSEGNA A MAGAZZINO CON PREZZI IMBATTIBILI

- * TURBO XT 4,77/8 MHz (versione economica)
- * TURBO XT 4,77/10 MHz con NEC V-20
- * PC PORTATILI BONDWELL 8
- * PC TRASPORTABILI MITAC-VISO

**SUPER SCONTI PER
ORDINI SUPERIORI
A 30 UNITÀ**

SONO STATI SENSIBILMENTE RIDOTTI I PREZZI DI VENDITA

C.D.C. SpA V. T. Romagnola, 63 - 56012 - FORMACETTE (Pisa) Tel. 0587/422.022



Un sistema PC XT-AT 386 con cassetta CD/D

PI. ELLE SYSTEM INFORMATICA
 IL VOSTRO PARTNER DI LAVORO
 Importazione e Distribuzione
UNISYSTEM PC XT-AT-386
 IL MEGLIOR PREZZO - LA MEGLIORE QUALITÀ

ALCUNI ESEMPLI IVA COMPRESA
 GARANZIA 1 ANNO

37 NINE 286 E - 1 DRIVE - SCHIUMA VIDEO	L. 799.000
37 101 E - 2 DRIVE - 44 MB - 386/10MHz	L. 1.249.000
37 101 E - 1 DRIVE - 10 MB - 10 MHz - MONITOR	L. 2.000.000
PC 386 PRIMO SCODERIBILE	L. 1.500.000
SCHIUMA TELETYPE PER PC	L. 1.299.000
MICROSOFT 2.1 D D V - 4.197.000 DISK FLEX	L. 7.000
MICROSOFT 2.1 D D V	L. 2.000

CITIZEN **olivetti**
 COMPUTER PARTNER

L'ECONOMICO

Sceglietevi con fiducia e noi
 consegheremo e sostituirà entro 48 ore

Via F. Rizzandini, 30 - Milano
 Tel. (02) 4632323

CERCASI RIVENDITORI PER ZONE LANCIE

CONCESSIONARI

MILANO
 COMPUTER SERVICE - TEL. 4630020

LECCO
 FUMAGALLI - TEL. 302141

AVIGERANO
 DICO INFORMATICA - TEL. 202520

PISA
 ITALCOMPUTERS - TEL. 49081

BRESCIA
 INFORMATICA 2000 - TEL. 24010

LODI
 NEM - TEL. 33619

NEWS

ventorile» presentato in ogni caso caratteristiche di nuova L'AutoREAD permette il riconoscimento di caratteri con una compresione di 16 e 18 punti e, caratteristica interessante, all'interno dell'uso si può sfruttare per assegnare la dattiloscrittura grafica dei caratteri da riconoscere con la possibilità di salvarli su disco diversi file corrispondenti a diversi assi in modo da permettere la lettura di documenti contenenti caratteri e assi diversi.

L'ACE Vision è capace di leggere immagini con una risoluzione di 300 dpi con 32 livelli di grigio in tempi che si aggirano intorno agli 8 secondi per un foglio formato A4, è in grado di effettuare memorizzazioni (guardare) ingrandimento e riduzioni fino a 6 livelli, rotazione ogni 90 gradi, scansioni, mascheratura, accenti e schiarimenti, di addebi ad essere utilizzato con il programma di DeskTop Publisher Ventura, tramite il driver ACEVEN.

Philips: il monitor diventa una TV

Poco è noto molto ingombrante, il tuner AV 7300 della Philips può risolvere egregiamente il problema delle seconde TV in casa. Infatti il monitor del computer può facilmente essere trasformato in una seconda TV che consente di ricevere i canali programmi televisivi.

Il tuner è dotato di un doppio ingresso selezionabile che può commutare le funzioni di decodice senza dover intervenire sui cavi di collegamento. Oltre alla presa per l'antenna, l'AV 7300 è predisposto per la ricezione dei programmi via cavo (grazie alla presenza di uno speciale ingresso «S» dedicato a questa funzione, capace di accettare a doppio solo negoziati e permette la pressione di dodici programmi richiamati mediante una tastiera).

Il prezzo è piuttosto contenuto, intorno alle 185.000 lire circa.



Romex: gruppi di continuità

La Romex ha in vendita una decina di esponenti nel campo della creazione di gruppi

stano di continuità essendo stata una delle prime società in Italia a progettare e costruire tipi di apparecchiature.

Dalla Romex è prodotta, oltre che essere interamente progettata nella sede di Padova, la linea Horus comprendente 16 modelli con potenza variabile da 400 a 3000 VA per la versione monofase, oppure con potenze da 8000 a 16000 VA per la versione trifase.

La tensione di ingresso può avere oscillazioni del 15% mentre in uscita le tolleranze massime è dello 0,5%.

La forma d'onda è sinusoidale con una distorsione armonica inferiore al 1% ed una stabilità in frequenza dello 0,01%.

Con tali caratteristiche i modelli della serie Horus permettono di poter contare sui apparecchiature che in presenza della normale tensione di rete svolgono la funzione di stabilizzatori della tensione e della frequenza in uscita, indipendentemente dal carico in assenza di tensione di rete, grazie al tipo di intervento No-Break: non esiste nessuna interruzione di alimentazione, in particolare modo non esistono nemmeno le fastidiose microinterruzioni (che possono verificarsi invece con i gruppi di continuità del tipo 0/1 intervento rapido) che provocano la perdita di dati negli elaboratori.

Tra le apparecchiature installate la Romex conta importanti società come Enimont, ENI ed altri milioni come Marina Militare e BANATO.

Aermacchi sceglie Gould

La Gould Computer Systems ha annunciato le prossime installazioni di un elaboratore della serie NP1 presso la società Aermacchi di Varese. La configurazione è di notevole interesse: 512 Mbyte di memoria centrale, 3,2 Gbyte di memoria di massa, doppia CPU scalare/veicolare con una potenza di calcolo di 80 MFlop in rete locale Ethernet.

Il sistema è stato acquisito dall'Aermacchi con l'obiettivo di ricoprire diverse funzioni applicative nel campo della progettazione, infatti l'NP1 sarà utilizzato in applicazioni CAD/CAM collegato in rete a circa 150 work station, nel calcolo di ottimizzazione strutturale.

Le particolari installazioni effettuate in Europa per le elaborazioni di memoria e la potenza di calcolo disponibile unica sul settore dei minicomputer.

Il sistema GOAL NP1 può raggiungere nella configurazione più spinta, una potenza di 320 MFlop e può avere una memoria centrale di 4 miliardi di byte con 8 CPU parallele ed indipendente tra loro. Ogni CPU può essere collegata nelle operazioni di calcolo da un processore rasterizzato, il bus di sistema ha una velocità di trasferimento dati di 154 Mbyte/s secondo.

Il sistema operativo impiegato è l'UNIX2 sulle Gould: un sistema di sistema operativo Unix in grado di offrire sia le implementazioni del tipo AT&T System V che Berkeley BSD 4.3.

Alla serie NP1 seguono le serie NP2 e NP3 capaci rispettivamente di 650 e 1300 MFlop.

Le LASER PRINTERS che attendevate sono qui...



LZR 2665
26 pagine al minuto
Formati A3/A4



LZR 1200
12 pagine A4 al minuto

**General
Computer**

Tel. 06/5923625
5923626
Via Thailandia, 4
00144 Roma

DISTRIBUZIONE PRODOTTI
SISTEMI - PERIFERICHE - STAMPANTI - ACCESSORI

Dataproducts.



PC/AT TURBO

- 2 velocità 6/10 Mhz
- 640K di memoria base
- 1 Disk Drive da 1,2 MB
- HD da 20MB
- Scheda grafica colore
- Scheda Printer Port

L. 2.440.000

PREZZI IVA ESCLUSA

armonia

COMPUTERS

Importazione Diretta

PC/XT TURBO

- 2 velocità 4,7/10 Mhz
- 1MBK di memoria base
- 2 Disk Drive da 360 K
- Scheda grafica colore
- Scheda Printer Port

L. 990.000

STAMPANTI STAR



RADIX 15

- STAR DELTA 10:** 160 cps, 80 col L. 350.000
- STAR DELTA 15:** 160 cps, 132 col L. 480.000
- STAR RADIX 15:** 200 cps, 132 col L. 580.000

VENDITA ALL'INGROSSO DI TUTTI I PRODOTTI COMMODORE
COMPUTERS - STAMPANTI - MONITOR - ACCESSORI

armonia

snc - Viale Stazione, 5/16 - 31015 CONEGLIANO - Tel. 0438-24918/32988

Alcuni avanzi del reportage sul Comdex di Las Vegas, pubblicato sul numero scorso

Tandy lap top



Il 1400 LT della Tandy è un lap top che usa il Nec V-20 (equivalente 80386) a 7,18 MHz, con 700 K di Ram e due drive da 3,5" da 720 K ed un buon display led backlit esportato, al prezzo di 1.099 dollari.

Bondwell Turbo

Il Bondwell 3 Turbo ha un display decisamente migliore del precedente, sta superbeno e ben leggibile per di più di dimensioni maggiori. L'80C286 può operare a 4,77 e a 8 MHz, i drive possono essere due da 2F e 1/1 oppure uno più un hard disk da 20 mega.



Sanyo lap top



Anche Sanyo ha il suo lap top, e non è per niente male: si chiama MSC-16LT, ha un 80386 a 4,77 e 8 MHz, 640 K RAM, uno o due drive 3,5" 720 K. Il display superiore è abbastanza leggibile anche se non eccezionale, la tastiera è piuttosto buona.

Sir Clive... riscopre l'America

Cambridge Computer con uno stand da "stivato", ma c'era? Esiste una Cambridge Computer americana, ora a New York in Madison Avenue, si vende lo Z88 completo di tutti gli accessori sul mercato americano.



Electronic Arts: Amiga formula 1



È ancora un demo, questo simulatore di formula 1 non esageriamo... per Amiga realizzato dalla Electronic Arts il definitivo sarà disponibile fra breve. Vista per pochi minuti sembra notevole.

Konica: floppy da 10,7 MB

La Konica presenta un drive per minifloppy da 5" e 1/4 della capacità della bellezza di 10,7 megabyte formattati con tempo di accesso traccia-intraccia di 20 ms, medio di 76 ms massimo di 120 ms. L'interfaccia è SCSI.



IBM: usa anche i caccia...

Mentre esco dall'albergo per andare al Comdex, una mattina, alto lo sguardo verso il cielo quasi sereno e vengo attratto da cinque caccia militari che volano allineati, vicinissimi ad alta quota. Ad un tratto cominciano a lasciare delle scie scure bianche. Mi fermo a guardarle incerto, sarà un'interpretazione... Ma quelle è una lettera T. Ecco una H, una A, una M, un K, una S, ecco, smettono, no no no no no ma era uno spazio. Di nuovo A. Qualche secondo e, nel cielo si può leggere per qualche istante una grossa scritta che dice THANKS A MILION, un milione di grazie. Tro fuori dalla borsa la macchina fo-

tografica e faccio appena in tempo a riprendere la scritta (nella foto si vede malissimo,

ma osservate bene) prima che si disperda confondendosi con le nuvole. Questo sono stati,

penso, che bisogno c'è di scrivere nel cielo? Ringrazieranno i generali che firmano Las Vegas? Boh. Solo una volta tornato a Roma, confesso mi è venuto in mente che Thanks a million era lo slogan con il quale l'IBM celebrava il milionesimo PS/2 venduto, ringraziando gli acquirenti. Allora mi sono chiesto quanto possa costare una campagna pubblicitaria del genere in immagine solo la lettera che deve aver fatto l'esponente dell'US Air Force quando ha ricevuto l'incarico di fare bene che siamo in America. Il richiesta da parte della IBM. Huscaril, il prossimo anno la casa di computer più potente del mondo a consegnare direttamente il Padreterno a disporre le nuvole in materia che formano lo slogan pubblicitario richiesto?

m m



We Provide you the Most Stable Power Source!



- * R&M & CUSTOMER SERVICE WELCOMED!
- * Also suitable (VERTICAL) AC dual output
- * Design meets UL, CSA, FCC specifications
- * Built-in EMI filter meets FCC requirements
- * Excellent, near voltage and short circuit protection
- * Ripple less than 1% p.p maximum at full load
- * 100% duty in load (full load)
- * 10 at 60Hz available
- * UL approved model also available

We could support power supply together with computer case
Send for details and our best quotes today!

FORTREX ELECTRONIC CO., LTD.
 10, Hsu, Sze St., Tsoying W. Rd., Sec. 2, Taipei, Taiwan, R.O.C.
 Tel: (02)281-8834 381-8844 381-9330
 Fax: 06-2-324 3575 Tel: 15405 FORTREX
 Factory: Reimeng, No. 141, Hsioping W. Rd.,
 Sec. 2, Taipei, Taiwan, R.O.C.

ULTRA-THIN UPS

= Power Center + Uninterruptible Power Supply



Backs up PC perfectly

Provides:

- Ultra thin profile
- Power sense function
- High speed transfer time
- Regulated output
- Maintenance free battery
- AC surge indicator
- AC under voltage protection
- RM EPI surge protection
- Model (PS-150 250VA) (PS-300 360VA) (PS-550 550VA) available

ESQ-386 (BABY-386)

- 5MHz 80386 CPU
- 2Mbit mode for IBM AT compatibility
- 2Mbit bit wide RAM is compatible to RAM
- With optional socket for 80387 or 80387

ESQ286 BABY AT

- 80286 CPU 5.0-10/12MHz speed soft-hare mode available
- 512Kx4128Kbit RAM is available



ESQ

SUPER POINT ENTERPRISE CO., LTD.

2F, No. 40 Lane 415 Kuang Fu S. Rd Taipei, Taiwan, R.O.C.
 Tel: (02)705 2300 Telex: 16003 ALEXLU
 Fax: 886-2-706 6916

Perfect & Profitable



Network card

- 1000 bit/s (10BASE-T) 10/100
- 1000 bit/s (10BASE-T) 10/100
- 1000 bit/s (10BASE-T) 10/100
- 1000 bit/s (10BASE-T) 10/100
- 1000 bit/s (10BASE-T) 10/100
- 1000 bit/s (10BASE-T) 10/100
- 1000 bit/s (10BASE-T) 10/100
- 1000 bit/s (10BASE-T) 10/100
- 1000 bit/s (10BASE-T) 10/100
- 1000 bit/s (10BASE-T) 10/100

Come to us for:

- 1000 bit/s (10BASE-T) 10/100
- 1000 bit/s (10BASE-T) 10/100
- 1000 bit/s (10BASE-T) 10/100
- 1000 bit/s (10BASE-T) 10/100
- 1000 bit/s (10BASE-T) 10/100
- 1000 bit/s (10BASE-T) 10/100
- 1000 bit/s (10BASE-T) 10/100
- 1000 bit/s (10BASE-T) 10/100
- 1000 bit/s (10BASE-T) 10/100
- 1000 bit/s (10BASE-T) 10/100

Contact us today for full details
OEI & Distributors Wanted!



386 SYSTEM

- 386SX/386DX/386DX+ processor
- 1000 bit/s (10BASE-T) 10/100
- 1000 bit/s (10BASE-T) 10/100
- 1000 bit/s (10BASE-T) 10/100
- 1000 bit/s (10BASE-T) 10/100
- 1000 bit/s (10BASE-T) 10/100
- 1000 bit/s (10BASE-T) 10/100
- 1000 bit/s (10BASE-T) 10/100
- 1000 bit/s (10BASE-T) 10/100
- 1000 bit/s (10BASE-T) 10/100



Super E.G.A. card

- 1000 bit/s (10BASE-T) 10/100
- 1000 bit/s (10BASE-T) 10/100
- 1000 bit/s (10BASE-T) 10/100
- 1000 bit/s (10BASE-T) 10/100
- 1000 bit/s (10BASE-T) 10/100
- 1000 bit/s (10BASE-T) 10/100
- 1000 bit/s (10BASE-T) 10/100
- 1000 bit/s (10BASE-T) 10/100
- 1000 bit/s (10BASE-T) 10/100
- 1000 bit/s (10BASE-T) 10/100

LIGUORI EDITORE

P. Marcellini - C. Sbordone

Complementi di Analisi e programmazione in BASIC

pp. 200 L. 23.000



Il libro, scritto da docenti universitari, è un'introduzione alla verifica sperimentale delle leggi della sintassi con il computer.

Il linguaggio utilizzato è semplice e concreto, senza perdere in efficacia e in scientificità. Il lettore può far correzioni al proprio computer: numerosi programmi proposti (scritti e descritti dettagliatamente) senza una preventiva conoscenza della programmazione o del linguaggio BASIC.

PIÙ LIBRI PIÙ IDEE



Perfect

PERFECT TECHNOLOGY CO., LTD.

5th Fl. No. 40 Nanjing East Road Sec 4, Taipei, Taiwan, R.O.C.
 Tel: (02)715 2556 Fax: 12791 PERFTECH Fax: 886-2-7122430



THE SHOW FOR TOMORROW!

PC SHOW, TAIPEI '88

Personal Computer Manufacturers Show

INVITATION

Subject:

Model 30,50,60,80,80386,80286,80186,
8086,8088 compatible show.

Date:

Feb. 23 - Feb. 28, 1988

Place:

China External Trade Development
Council Exhibition Hall

Sponsor:

Taipei Hsien Computer Association

Taipei Hsien Computer Association (THCA) is a group of personal computer manufacturers based in Taiwan, R.O.C. It represents more than fifty percent of Taiwanese PC manufacturers. Our goals for this year is to:

- Develop legal products through purchase of IBM's patent right, Microsoft's MS-DOS and MICROSOFT/WORD/AME's BIOS.
- Jointly be-up in research and development program and purchasing of components and parts to reduce the cost.
- Setup industrial quality control standard to maintain quality level.
- Setup branch offices in major territories, such as W.Germany, and USA to collect information and create market opportunities for our members.



For more detail information, please contact:

Taipei Hsien Computer Association
12F 7 No.1, Fu Sheng N. Rd., Taipei, Taiwan, R.O.C.
TEL: +886-2-9211980, 7114311
FAX: +886-2-9764079

Personal Computer



ATAI 1040STX CD-ROM PRIMO EUROPEO
World Computer Newsletter

di
Personal
Computer
World
Dicembre '87

L'Atari abbatte la barriera dei prezzi dei lettori di CD-ROM

La rivista britannica Personal Computer World ha dedicato la copertina del numero di dicembre all'avvenimento natalizio che segna il primo passo dell'Atari con la sua nuova veste di ditte che produce, distribuisce e, almeno negli Stati Uniti, vende anche al pubblico i propri prodotti attraverso i propri negozi, si tratta della disponibilità in anteprima di un prototipo funzionante del lettore di CD-ROM Atari CD 901.

L'interesse dell'Atari verso questo tipo di prodotto era già chiaro più di un anno fa, ma in un mercato dove i lettori di CD musicali tendevano verso prezzi sempre più bassi, passando da un paio di milioni a meno di mezzo ed i lettori di CD-ROM con poche versioni si assottigliavano su prezzi comunque ben più alti, l'Atari aveva pensato bene di attendere ancora in previsione di un inrinunciabile allineamento di prezzi. Allineamento che poi si è effettivamente verificato visto che il prezzo di questo lettore è stato fissato a 399 sterline (circa 850.000 Lira).

I dati ottici sono stati sviluppati anche perché supporti ideati per la memorizzazione dei dati, viste le loro enormi capacità e la velocità di accesso relativamente elevata. I CD-ROM, dischi ottici di sola lettura, contengono fino a 540 megabyte di dati, ma possono essere preparati solo in laboratori specializzati e si giustificano quindi per

**SILVER
SYSTEM**

**IMPORTAZIONE
DISTRIBUZIONE
RAPPRESENTANZE**

Distribuzione prodotti ed accessori per l'informatica

NEC: - Stampanti 24 aghi B/N e color (interfaccia software per i maggiori pacchetti)

- Stampanti LASER monitor multistyle B/N e colore

FUJI: - Hard Disk 3 1/2 65 MS 20-30 MB

- Hard Card 85 MS 20-30 MB

LEXIKON: - Hard Disk 20-30-40 MB

- Lexifax (schermi simulazione teletex)

DR: - Hard disk 85-140 MB

PANASONIC: - Stampanti 9 aghi - Floppy disk driver

Compatibili 88-296-366 in versione DESK o TOWER

Portatili LCO

Tutte le schede e le espansioni per XT

Un anno di garanzia su tutti i prodotti da noi trattati.

Agenzia Masterton/Leader per la Liguria

Importazione romba COMODORE

Ufficio: Via Serego, 28-A-12

Laboratorio: Via Galvani, 28

010-689324

010-680685

16156

GENOVA

grasse raccolte come enciclopedie, elenchi telefonici nazionali, raccolte di leggi, dati scientifici, dizionari multilingua e comunque quelle raccolte che possono interessare ad un numero rilevante di utenti. Esistono anche dischi ottici sui quali si può scrivere almeno una volta, i cosiddetti WORM di «scrittura unica e multiple letture», ma si tratta di sistemi molto più costosi.

Per quanto riguarda l'hardware Alan, risale il fatto che al suo interno è stata contenuta la consuetudine audio, permettendone l'uso anche come lettore di comuni CD musicali. È presente anche un sofisticato circuito di correzione d'errore realizzato dalla statunitense Knowledge Set, la società di Gary Kistall, già padre della Digital Research e CPM. Su questo stesso schema si appoggiano in futuro altre sezioni sviluppate insieme alla RCA per la gestione di sequenze video su CD della durata massima di 60 minuti. La parte

laser è un affidabile Philips a «18 bit fourfold oversampling» presente su più recenti modelli audio.

Il collegamento è previsto per ora con gli Alan ST e Mega, ma in futuro sarà possibile collegarli anche a PC attraverso un'interfaccia.

L'unico CD-ROM effettivamente disponibile per la prova della rivista britannica era quello relativo alla Grolier Encyclopedia, di uso molto semplice, inutile dire della potenza e velocità della ricerca, possibile anche in modo «intelligente», con le possibilità, per esempio di fare una ricerca mettendo in relazione due termini come «vino» e «talis» per avere tutte le notizie riguardanti i vini italiani.

Quello del software è forse l'unico aspetto non ancora chiaro della vicenda.

In sostanza su ogni CD-ROM è previsto anche un software di gestione dei dati sviluppato prevalentemente per sistemi

IBM, a questo punto o l'Alan trova il modo di far girare questi dischi anche sugli ST oppure la diffusione di software per questo lettore dipenderà dalla diffusione dello stesso.

Se grossi gruppi economici decidono, come pare alle succedute nel Regno Unito, di scegliere questo lettore per il suo prezzo e per il fatto di poterlo proporre come lettore del duplicato, con CD-ROM e CD musicali, magari come parte della stessa compagna promozionale dei propri titoli su CD-ROM oppure decidono di inserirli nei dischi da loro prodotti anche il programma di gestione per gli ST, visto che nuove edizioni ed aggiornamenti dello stesso titolo vengono gradite come per i film, allora questo CD (o) sarà un grosso successo. Lo scoglio dell'interconnettibilità fra una stazione di CD-ROM Alan ed un sistema IBM che si potrebbe a quel punto proporre ancora in solo grazie al Masses Promas-

LAN, un sistema di network fra ST ed IBM presentato al COMDEX di prossima commercializzazione.

In Italia la risposta è quindi questo sarà della probabilità della Stet attraverso la Eikon che, come una comune software house, si interessi di progettare e commercializzare le applicazioni di CD-ROM e da altre società come le Treccani o le IPSOA che sono sempre più intossicate a questo mercato che a differenza di quello musicale, necessita di un impegno in prima persona di società italiane per la creazione di prodotti adatti al nostro paese per contenuti e lingue.

L'investimento per l'hardware da proporre ad un acquirente di un primo CD-ROM potrebbe essere appunto addolcito dalla compatibilità con i dischi musicali e dalla garanzia di una prossima utilizzazione come lettore di video dischi da 60 minuti di durata. ■

StorageMaster

...e il tuo dato resta nel tempo

by XIDEX®

IBM, MS-DOS, Windows, e Unix sono marchi registrati di IBM Corp. e Microsoft Corp. © 1995 Xidex S.p.A.

Distributori: **Onap Data S.p.A.** Via Maggiori 14, 00146 Roma, Tel. 06175 49146 — **INFORMATA S.p.A.** Via S. Ponzio 10, 20146 Milano, Tel. 0247 8472 — **Apete Accessori S.p.A.** Via Montebello 9, 20129 Venezia, Tel. 0412211319 — **AD Software S.p.A.** Via Torino 10, 30174 Mestre (VE), Tel. 0419171100 — **Trecca Computer** Via A. Ghisli 44, 48100 Ravenna, Tel. 0544611140 — **Medioinformatica S.p.A.** Via Cavour 31, 40138 Parma, Tel. 0521771104 — **Busanadati S.p.A.** Via del Crocifisso 14, 30136 Ponte a Ercole (PD), Tel. 0525541518 — **APC S.p.A.** Via Calzanti 20, 00196 Roma, Tel. 0619101848 — **T.S.P. Trading Data Products S.p.A.** Via S. Carlo 14, 80130 Napoli, Tel. 08146177

sessanti nonché un'ora. Scorrendo il libro, trovano ancora altri capitoli dedicati al miglioramento della macchina, alle compatibilità hardware e software ed all'orologio calendario.

Come importante complemento nei capitoli 7, 9 e 10 vengono trattati rispettivamente il multitasking con il TopView, l'utilizzo dello Xerox e della Rete IBM.

L'opera si chiude con l'immane indice analitico che permette di ricercare velocemente i vari argomenti all'interno del testo.

Il nostro giudizio su quest'opera, come la l'altro insieme da questa poche righe di recensione, è senz'altro positivo.

Il libro si addice sicuramente sia al lettore evoluto che al meno esperto, e potrà da quest'ultimo leggersi con molta attenzione!
Tommaso Pantano

L'autore di questo libro non anche con il pseudonimo di Mister Akko, è sicuramente uno dei primi ad essersi occupato dell'Apple II in Italia fin da quando Apple II si scriveva con le parentesi quadre, le tastiere del computer non aveva le mimose e il disco era un sogno per molti utenti.



Il Manuale dell'Apple II gs

di Luca Stefano Accomazzi

Gruppo Editoriale Jackson ISBN 88 7058-792 3 174 pagine - 29.000 lire

Da quegli esati tempi molte cose sono cambiate nella serie II al punto che l'ultimo nato appunto il II GS può mantenere la quasi totale compatibilità con i precedenti fratelli ma sta assai un computer del tutto nuovo e per certi versi innovativo. Tantissime sono le particolarità di questa macchina, al punto che il neofita finisce spesso per utilizzarlo solo in emulazione Apple II vecchio stile sfruttando in pratica dell'intera macchina un unico chip il Mega II.

Come dovessero allora tutta la potenza della macchina come fare anche di quello che il computer acquistato o che vogliamo acquistare potrebbe metterci a disposizione? L'unico cosa è informarsi, appunto da libri sul Apple II GS come questo.

Dopo una breve introduzione sulla gestione della macchina il libro ci conduce immediatamente dentro le scatole dei computer per portarci a conoscenza delle nuove caratteristiche hardware del II GS da cui in pratica dipendono le nuove performance. Poi rapidamente si passa a conoscere il pannello di controllo da cui finalmente si possono settare tutti i parametri operativi della macchina senza dover ricorrere ad astrusi programmi, e il nuovo modo operativo dell'Apple II GS quando lavora a testi bit.

Electronic DATA SWITCH



I DATA SWITCH Elettronici, sono dei sicuri dispositivi di commutazione che permettono di mantenere collegate più periferiche ad una sola uscita del computer o vice versa, la periferica può essere abilitata alla ricezione tramite apposito pulsante presente sull'apparecchio, oppure con comando software inviato dal computer, l'uscita al momento attiva viene indicata dall'accensione del LED corrispondente.



- * COMMUTAZIONE ELETTRONICA
- * COMANDO SOFT SWITCH
- * 2 ANNI DI GARANZIA

Assistenza e garanzia nella tua città. Chiedi l'indirizzo!

delin

Via Tevere 4 CENTRO COMMERCIALE OSMANNORO
50019 SESTO FIORENTINO Tel 055/375 374 372.228 371 251

Nester Akko ti illustra quindi tutte le workstation che hanno accompagnato la nascita dell'attuale sistema operativo denominato ProDOS 16 ed entra finalmente nel mondo della questione, o come semplicemente dice l'autore: «mi acciolo delle Mem» parlando del contenuto delle nuove ROM e quel del Tool Box. Il Tool Box deriva dalla filosofia che ha caratterizzato le macchine del Mac, e consiste in una serie di routine che gestiscono sia l'hardware che il software della macchina. Scrivere programmi usando il Tool è molto più veloce, sicuramente esente da bug e garantisce che il programma appena sviluppato funzionerà sempre anche se il disco modificasse la ROM o l'hardware. Un intero paragrafo è perciò dedicato all'elenco dei tool e alle loro principali chiamate. Purtroppo manca la descrizione dettagliata dei singoli tool per cui chi vuole utilizzarli per programmi deve ricorrere al manuale originale del Tool Box edito dalla Apple Inc.

In conclusione un libro piacevole da leggere, con molte notizie utili sulle potenzialità delle macchine, alcune ancora sconosciute a molti attuali possessori, e su tutte, zaffire di copertina: le forse gli hanno economizzato, anche se in linea con le altre edizioni Jackson, unica cosa che non va secondo me è il titolo, dovrebbe essere: «Perché comprare un Apple II G5?».

Walter Di Dio

Collana: Scienza & Tecnologia dizionario enciclopedico Matematica

di Alberto Marmi, Nadia Barcellona,
Mauro Tinelli

Gruppo Editoriale Jackson 290 pagine,
14.000 lire
cod. ISBN 88-7056-716-0

A cosa serve un dizionario di matematica, o più esattamente a chi può servire una cosa



del genere? Sinceramente a tutti gli studenti delle scuole superiori e a quelli universitari anche se per quest'ultima è un termine inedito.

L'organizzazione del volume è molto curata e tocca quasi tutti gli argomenti principali mancano alcune cose molto recenti, come i frattali e alcune informazioni sulla figura di alcuni matematici minori.

Di tutte le voci viene indicato il corrispondente termine inglese (soprattutto per chi deve scrivere relazioni in inglese) e la relativa trascrizione fonetica. In appendice esiste la funzione inversa dell'inglese in italiano.

Molto intelligente il sistema da ormai realizzato semplicemente scrivendo in italiano le parole relative ad altre voci da consultare, anche il titolo della voce in secondo colore e in corpo più grande (semplice di molto la ricerca del termine) numerose illustrazioni e formule accompagnano alcune delle voci più importanti. In appendice un glossario, ma secondo l'armatore si rivela particolarmente utile per un uso scolastico, ad esempio durante i compiti in classe! Il formato tessale ne consente infatti un comodo trasporto e come dizionario non ci dovrebbero essere controindicazioni.

Il prezzo di copertina è sicuramente appetitoso, e la rilegatura sufficientemente robusta per un uso pesante. Sempre nella stessa collana sono stati pubblicati i dizionari di Fisica, Astronomia, Informatica, Etimologia, Chimica, Biologia e molti altri ancora.

Walter Di Dio

GUERRA computer

COMMODORE ATARI IBM COMPATIBILE
vasto assortimento software-hardware e accessori per
computers. ecco alcuni esempi: (PREZZI IVA INCLUSA)

AMIGA 500	990.000
DRIVE INTERNO 3" 1/2 AMIGA 2000	290.000
DISCHETTI 5 1/4 252D BULCK CERTIFICATI	900
DISCHETTI 3 1/2 252D BULCK CERTIFICATI	2.800
ESP. 512 K PER AMIGA 500	240.000
SIDECAR PER AMIGA 1000	990.000
INTERFACCIA GENLOCK VHS BETA	1.250.000
PC-XT 256K 1 DRIVE 360K 4-77-8MHZ MONITOR F.V. - HERCULES	1.100.000
PX-XT COME SOPRA MA CON 2 DRIVE 360K	1.300.000
PC-XT CON 1 DRIVE 360K E 1 HARD DISK 20.MEGA	1.850.000
SCHEDE RS 232 - MULTI I/O - GAME - CLOCK - ECC.	

VIA BISSUOLA 20/A - MESTRE (VE) - TEL. 041-974873
•• VENDITA PER CORRISPONDENZA IN TUTTA ITALIA ••

BENVENUTO NEL MONDO DELL'INFORMATICA CON DISITACO STARTER 512K



IL PERSONAL COMPUTER PROFESSIONALE ESPANDIBILE E CONFIGURABILE PER LE TUE ESIGENZE DI OGGI E DI DOMANI

Infatti con **DISITACO STARTER 512K** puoi cominciare subito a lavorare con software professionali perché garantisce totalmente il funzionamento del sistema operativo MS-DOS, perché la vera compatibilità di linguaggio è garantita dal microprocessore 8088-2, perché la sua potenza di base è di 512K RAM espandibile a 1024K RAM, perché puoi utilizzare dischi da 5 1/4" o i più moderni da 3.5", perché ha l'opzione turbo tramite il doppio clock 4,77/10 Mhz e i suoi 8 slots permettono l'inserimento di qualsiasi scheda dello standard IBM, perché vi è inserita la scheda video monocromatica Hercules (132 col. switch) con interfaccia parallela. Inoltre puoi lavorare internamente con le unità di Backup e le schede grafiche ad alta risoluzione EGA come ogni sistema superiore ed è predisposto per aumentare in potenza con l'aggiunta di dischi rigidi fino a 70Mb opzionali. Ecco perché.

La versione base è fornita con 1 drive 360Kb, monitor monocromatico fosfori verdi, tastiera standard 84 tasti, il tutto a sole Lit. 990.000 + IVA.

LIRE 990.000 + IVA

CONFIGURAZIONE BASE + STAMPANTE DISITACO
CP130 180 col., 120 cps, NLQ.....L. 1.430.000 + IVA

CONFIGURAZIONE CON 2 DRIVE DA 360Kb.....L. 1.190.000 + IVA
CONFIGURAZIONE CON 1 DRIVE DA 360 Kb E 1 HARD DISK DA 20Mb L. 1.790.000 + IVA

IL PERSONAL COMPUTER DISITACO HA 5 ANNI A GARANTIRE ASSISTENZA TOTALE E GRATUITA PER UN ANNO E IL CERTIFICAZIONE QUALITÀ VIDEO RELASCIUTI DALLA DSI ITALIA


DISITACO
S.p.A.

DISITACO S.p.A.
IMPORTATORE & DISTRIBUTORE
COMPUTERS E PERIFERICHE
Via Arbas, 60 - 00199 Roma ITALIA
Tel. 06/857607-8440766-867741
Telex 826834 DISITACO I

SE VUOI AMPLIARE I TUOI OREZZONTI DI LAVORO
DISITACO È LA TUA OCCASIONE
CERCHIAMO GLI UOMINI MIGLIORI PERCHÉ DOTENTISI
I NOSTRI AGENTI DI VENDITA NELLE NOSE LIBERE
INVIARE CURRICULUM E FOTO TESERA A COLORI

CRESCERE LA GAMMA 1024 TURBO

IBM è un marchio registrato della International Business Machines Corp.



PC DYNAMIC XT TURBO 1024K

COMPATIBILE IBM*

Microprocessore Intel 8088 16/8 bit
RAM 1024Kb RAM DISK 384Kb
Clock selezionabile 4,77/10MHz
Sistema operativo MS-DOS
8 slots disponibili on board
Alimentatore 150W
Scheda Hercules monoc. (132 col. switch)
Interfaccia parallela

Monitor monocromatico ad alta risoluzione
Tastiera italiana estesa 101 tasti
con 1 drive 360Kb.....L. 1.390.000 + IVA
con 2 drive 360Kb.....L. 1.590.000 + IVA
con 1 drive 360Kb e 1 hard disk 20Mb (DEC 65
mecc)L. 2.190.000 + IVA
con 1 drive 360Kb e 1 hard disk 40Mb (DEC 60
mecc)L. 2.890.000 + IVA
Tutte le configurazioni PC XT DISITACO sono
disponibili con drives da 3.5".

PC ÉLITE XT TURBO 1024K

COMPATIBILE IBM

Microprocessore Intel 8088 16/8 bit
RAM 1024Kb RAM DISK 384Kb
Clock selezionabile 4,77/10MHz
Sistema operativo MS-DOS
8 slots disponibili on board, Alimentatore 150W,
Scheda Hercules e CGA, Porta giochi,
Interfaccia parallela, Interfaccia pal,
Predisposizione mouse, Interfaccia light pen,
Monitor 14" basculante schermo pinto alta risol.
fosfori bianchi, doppio ingresso Hercules/CGA,
Tastiera italiana estesa 101 tasti
con 1 drive 360Kb e 1 drive 1.2Mb.....
L. 1.890.000 + IVA
con 1 drive 360Kb, 1 drive 1.2Mb e 1 hard disk
20Mb (DEC 65 mecc).....L. 2.490.000 + IVA
con 1 drive 360Kb, 1 drive 1.2Mb e 1 hard disk
40Mb (DEC 60 mecc).....L. 3.190.000 + IVA

DISITACO IL COMPLETISTE DESTINATO A GARANTIRVI LA MASSIMA QUALITÀ E LA PIÙ AMPIA CERTIFICAZIONE INTERNAZIONALE IN ITALIA.
SE VUOI AMPLIARE I TUOI ORIZZONTI DI LAVORO DISITACO È LA TUA OCCASIONE
CERCHIAMO GLI UOMINI MIGLIORI PERCHÉ INVESTIRSI I NOSTRI AGENTI DI VENDITA NELLE VOSTRE LIBERE ATTIVITÀ COMMERCIALI E FOTO TESSILE A COLORI

CON I NUOVI XT E AT ÉLITE



PC BIG MAX AT

COMPATIBILE IBM

Microprocessore Intel 80286 16/16 bit
RAM 1Mb espandibile on board 16Mb
Clock selezionabile 6/10 o 6/12,5MHz \emptyset WAIT
Sist. operat. MS-DOS, MS-OS/2, UNIX SYSTEM V
8 slots disponibili on board, Alimentatore 200W,
Scheda Hercules monocr. (132 col. switch), Interf. parallela, Monitor 14" monocr. alta risol. schermopiatto, Tastiera italiana estesa 101 tasti con 1 drive 1.2Mb e 1 hard disk 20Mb (DEC 45 meci).....L. 2.990.000 + IVA
con 1 drive 1.2Mb, 1 drive 3.5" 720Kb e 1 hard disk 20Mb (DEC 45 meci).....L. 3.290.000 + IVA
con 1 drive 1.2Mb, 1 drive 3.5" 720Kb e 1 hard disk 40Mb (DEC 49 meci).....L. 3.990.000 + IVA
con 1 drive 1.2Mb e 1 hard disk 70Mb (DEC 23 meci).....L. 5.490.000 + IVA

PC ÉLITE AT

COMPATIBILE IBM

Microprocessore Intel 80286 16/16 bit
RAM 1Mb espandibile on board a 16Mb

Clock selezionabile 6/10 o 6/12,5MHz \emptyset WAIT
Sist. operat. MS-DOS, MS-OS/2, UNIX SYSTEM V
8 slots disponibili on board, Alimentatore 200W,
Scheda Hercules e CGA, Porta giochi, Int. parallela, Mouse, Interf. pal, Interf. light pen
Monitor 14" basculante schermo piatto alta risol. fosfori bianchi, doppio ingresso Hercules/CGA, Tastiera italiana estesa 101 tasti
con 1 drive 1.2Mb, 1 drive 3.5" 720Kb e 1 hard disk 20Mb (DEC 45 meci).....L. 3.590.000 + IVA
con 1 drive 1.2Mb, 1 drive 3.5" 720Kb e 1 hard disk 40Mb (DEC 49 meci).....L. 4.290.000 + IVA
con 1 drive 1.2Mb, e 1 hard disk 70Mb (DEC 23 meci).....L. 5.790.000 + IVA

DISPONIBILI IN VERSIONE TOWER

Garanzia totale valida 1 anno curata da DCS ITALIA

IL NUOVO CENTRO DIMOSTRAZIONE IBM/DCO OFFICE AUTOMATION A ROMA
Lg. Tevere Mellini, 37 Tel. 06/3603278
Via Nardis, 25/1 Tel. 06/8231146
Via Marescotti, 25/1 Tel. 06/6290100

PER CRESCERE CON INTELLIGENZA

CRESCERE LA POTENZA FORMATO 24 ORE



PCDISITACO TRAVELLER 286 E 386

COMPATIBILE IBM®

Disitaco Traveller è la nuova generazione di computers portatili, grazie alle sue dimensioni estremamente ridotte il traveller consente le più sofisticate operazioni di elaborazioni dati in qualsiasi luogo, senza più problemi di spazio. Il Traveller è una vera banca dati viaggiante, con tutte le compatibilità che si possono trovare in un vero e grande Personal Computer. L'avanzato schermo a cristalli liquidi (LCD) assicura la più totale assenza di radiazioni nocive, e consente una ampia angolazione di visuale (schermo regolabile a 45°). La tastiera è distaccabile e prevede 86 tasti, 8 Slots di espansione permettono graduali e versatili applicazioni con schede ADD-ON per PC/XT e AT. Il Traveller come tutti i Personal Computers Disitaco ha la garanzia di assistenza totale valida 1 anno e il CERTIFICATO DI COLLAUDO rilasciati dalla DCS Italia.

CARATTERISTICHE TECNICHE 286: CPU 80286 • COPROCESSORE OPZIONALE 80287 • RAM 1Mb-ON BOARD ESPANDIBILE A 16 Mb • 8 SLOTS DISPONIBILI • SISTEMI OPERATIVI MS-DOS, MS-OS/2, UNIX SYSTEM V • CERTIFICATO AT&T • DIMENSIONI 40x21x20,7 cm. PESO 9 kg.

CONFIGURAZIONE: XT 8088 2 DRIVE 360Kb L. 2.590.000 + IVA • XT 8088 1 DRIVE 360Kb E 1 HARD DISK 20Mb (NEC 65 msec) L. 3.290.000 + IVA • AT 1 DRIVE 1.2Mb E 1 HARD DISK 20Mb (NEC 65 msec) L. 2.990.000 + IVA • AT 1 DRIVE 1.2Mb E 1 HARD DISK 10Mb (NEC 48 msec) L. 4.590.000 + IVA

CARATTERISTICHE TECNICHE 386: CPU 80386 • COPROCESSORE OPZIONALE 80386-80387 • RAM 2Mb-ON BOARD ESPANDIBILE A 16Mb • 8 SLOTS DISPONIBILI • SISTEMI OPERATIVI MS-DOS, MS-OS/2, UNIX SYSTEM V • CERTIFICATO AT&T • DIMENSIONI 40x21x20,7 cm. PESO 9 kg.

CONFIGURAZIONE: 1 DRIVE 1.2Mb E 1 HARD DISK 20Mb (NEC 65 msec) L. 6.590.000 + IVA • 1 DRIVE 1.2Mb E 1 HARD DISK 60Mb (NEC 18 msec) L. 7.890.000 + IVA

TUTTE LE CONFIGURAZIONI SONO DISPONIBILI CON DRIVES DA 1,5"

SE VUOI AMPLIARE I TUOI ORIZZONTI DI LAVORO DISITACO È LA TUA OCCASIONE

CERCHIAMO GLI UOMO MIGLIORI PERCHÉ DA ENTRO I NOSTRI AGENTI DI VENDITA NELLE DISE LIBERE INVIARE CERTIFICATI E FOTO TESSERA A COLORI

DISITACO STABILISCE UN NUOVO RECORD DI VELOCITÀ 20MHz Ø WAIT

SUPER PERSONAL COMPUTERS DISITACO
MULTIUSER-MULTITASKING



IBM è un marchio registrato della International Business Machines Corp.

PC DISITACO BIG MAX 386 COMPATIBILE IBM® SISTEMA DA SCRIVANIA

I sistemi Disitaco Tower 80 Plus e Big Max 386 sono le più avanzate espressioni del progresso tecnologico nel settore dei Personal Computers. L'adozione del micro processore 80386 permette l'elaborazione dei dati all'incredibile velocità di 16-20 MHz Ø WAIT: 3 volte superiore a quella di un normale PC AT Compatibile IBM. Tower 80 Plus e Big Max 386 consentono di svolgere più compiti contemporaneamente (Multitasking) e l'utilizzo del computer da parte di più utenti (Multiuser). I Super Personal Computers Disitaco offrono anche la massima versatilità, perché garantiscono il funzionamento di più sistemi operativi come MS-DOS, MS-OS/2, UNIX SYSTEM V. Il Tower 80 Plus e Big Max 386, come tutti i Personal Computers Disitaco hanno la garanzia di assistenza totale valida 1 anno e il CERTIFICATO DI COLLAUDO rilasciati dalla DCS Italia.

DISITACO SYSTEM TOWER 386 COMPATIBILE IBM® SISTEMA CON UNITÀ CENTRALE SEPARATA

CARATTERISTICHE TECNICHE

CPU 80386 16/20 MHz Ø WAIT
COPROCESSORE OPZIONALE 80387 o 80387
RAM 2Mb ON BOARD ESPANDIBILE 16Mb
8 SLOTS DISPONIBILI (2 a 8 BIT, 5 a 16 BIT, 1 a 32 BIT)
SISTEMI OPERATIVI: MS-DOS, MS-OS/2, UNIX SYSTEM V
CERTIFICATO AT&T

CONFIGURAZIONI BIG MAX 386

1 ORIVE 1.5Mb, 1 ORIVE 3.5" 720Kb E 1 HARD DISK 20Mb (DEC 65 mcd)	6.490.000 + IVA
1 ORIVE 1.2Mb, 1 ORIVE 3.5" 720Kb E 1 HARD DISK 40Mb (DEC 16 mcd)	7.190.000 + IVA
1 DRIVE 1.2Mb E 1 HARD DISK 70Mb (DEC 22 mcd)	4.490.000 + IVA
1 DRIVE 1.2Mb E 1 HARD DISK 140Mb (DEC 23 mcd)	10.390.000 + IVA



DISITACO

S.p.A.

DISITACO S.p.A.
IMPORTATORE E DISTRIBUTORE
COMPUTERS E PERIFERICHE
Via Arbia, 60 - 00199 Roma ITALIA
Tel. 06/857807-8440766-807741
Telex 626834 DISITACO I

25001 CENTRI DIMOSTRAZIONE DISITACO-OFFICE AUTOMATION A ROMA
Lg. Tevere Mellè, 37 Tel 06/360578
Via Anicia, 352/A Tel 06/8235146
Via Massaccesi, 25/A Tel 06/8390100

UNIX è un marchio registrato della AT&T

Aspetti legali della tecnologia EDI

Nella parte dedicata alle news di questo stesso numero di MC trovate la presentazione del primo convegno sulla tecnologia EDI organizzato in Italia.

Se non l'avete ancora letto in-tertempale qui e delegli una scorsa in modo da avere le idee più chiare sull'argomento, se invece l'avete già letto potete continuare la lettura di questo secondo articolo che tratta degli aspetti legali connessi con lo scambio elettronico dei dati e che prende spunto dall'intervento del prof. A. A. Merino dell'Università di Pisa e direttore dell'Istituto per la documentazione Giuridica del CNV di Firenze.

La piena nascita di una tecnica di commercio senza carta cirocolante è legata ad almeno tre fattori: uno politico, uno tecnico ed uno giuridico.

Per i primi due le cose sono a buon punto, nel senso che da una parte i politici, necessariamente sensibili alle vicende commerciali internazionali, sono concordi nel riconoscere alla tecnologia EDI un'importanza rilevante se non addirittura fondamentale e che dall'altra i presupposti per la realizzazione di reti sicure per l'interscambio esistono già. Le note dolenti concernono la considerazione del fatto giuridico: entro il 1992 ogni paese

mercato dovrà aver risolto i suoi problemi giuridici in modo da poter entrare in maniera coerente nell'Europa senza frontiere e come sempre il problema è quello di creare degli standard questa volta di carattere giuridico.

Per quel che riguarda la realtà italiana, va detto che il nostro diritto non prevede le situazioni proposte dall'EDI e la situazione culturale del nostro commercio, saldamente basato sulla fiducia cieca nel solo documento cartaceo, difficilmente consentirà un passaggio netto da un modo tradizionale di commerciare ad uno nettamente più moderno ma

nell'accezione comune molto meno sicuro.

Nel passato per ispirare fiducia nelle automobili a vapore si metteva un cavallo davanti alla macchina e probabilmente un accorgimento simile si dovrà adottare nel nostro paese per consentire il completo trasferimento delle transazioni dal supporto cartaceo a quello elettronico.

Un saggio proverbio spagnolo recita: «La confianza mata al hombre y embauca a los mures», il che significa «la fiducia uccide l'uomo e mette in imbarazzo la moglie» dove però il termine «imbarazzo» significa ambiguità tra «mettere in



SISTEMI PER L'INFORMATICA

a Bari è



HARDWARE
SOFTWARE
ASSISTENZA TECNICA

rivenditore autorizzato **BIT COMPUTERS**

disponibile la nuova gamma dei **PC** 

DEC s.r.l. - 70124 Bari, via Lucarelli 62/D, tel. 080.420091. COMPUTER SHOP: 70124 Bari, via Lucarelli 80

imbarazzo» che «far rimanere inopia».

È necessario evitare questa sorta di imbarazzo, magari mantenendo il supporto cartaceo anche dove non indispensabile, purché questo sia consentito solo per un breve periodo e rappresenti esclusivamente un modo per far acquisire l'utente nel documento elettronico.

Passiamo ora rapidamente in rassegna i principali problemi giuridici posti dall'esistenza dello scambio elettronico di dati in una società informatizzata iniziando da quelli di diritto pubblico.

Problemi di Diritto Pubblico

Le reti di computer

Attualmente esiste un monopolio legale in favore del Ministero delle Poste e delle Telecomunicazioni, esercitato dalla SIP in ossequio ad un

preciso atto di concessione. Le concessioni possono essere di due tipi: ad uso privato ed ad uso pubblico; la seconda viene però data solo nel caso in cui la zona interessata non possa essere soddisfatta dal servizio pubblico esistente in pratica con uno conseguente preclusione dell'intero territorio nazionale.

Per la prima, quella ad uso privato, essa può avvenire in forma contrattata (un servizio ordinario pagato ai consumi) o in forma dedicata (un servizio straordinario che utilizza due parti e che viene pagato a forfait).

Fino a che i terminali consistevano in apparecchiature «a tu per tu» le due provvidenze non erano molto diverse tra loro ma l'avvento dei computer rende oggi possibili collegamenti magari non previsti dal contratto originale, creando confusione ed ambiguità nel rapporto pubblico-privato.

L'omologazione

Sempre nell'ambito dei collegamenti telematici, l'omologazione è un istituto di prima importanza rivolto a garantire la qualità tecnica, l'affidabilità e la compatibilità delle varie apparecchiature.

Oggi nel nostro paese questo atto, pur essendo rigorosamente obbligatorio, è limitato alle vertici tecniche di un prodotto, stante la mancanza di un collegamento con una chiara disciplina in merito.

Questo si traduce in una tutela profondamente inadeguata per gli utenti e per la stessa rete.

La certificazione

Analogamente al precedente, anche questo atto, inteso come verifica di adesione a certe norme, in mancanza di standard definitivi ed immutabili nella trasmissione dei dati, perde qualunque validità di vincolo in effetti, in materia d'infor-

matica le conoscenze presentino ancora rilevanti margini d'opportunità.

I problemi fiscali

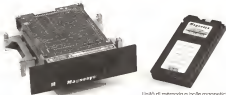
In molti paesi esteri si è provveduto da tempo a riconoscere valore giuridico al documento elettronico. In Italia si è giunti solo ad ammetterlo a fini dell'imposta sui redditi (dal 1973 e per IVA dal 1979).

Purtroppo in materia tributaria gli interventi legislativi e amministrativi disciplinano quasi sempre le modalità dell'output, ancora richiesto su supporto cartaceo e sottoposto alle stesse formalità di validazione e di bilanciatura dei documenti prodotti con mezzi diversi dall'elaboratore elettronico.

Il prossimo mese affronteremo i problemi connessi con il diritto privato quali il negozio giuridico elettronico, l'imputabilità della dichiarazione, il luogo e la forma della conclusione e via dicendo.

MACTRONICS OGGI È GIÀ FUTURO

... per l'utilizzazione dei dati in situazioni ambientali critiche.



Unità di memoria a bobine magnetiche Magnetics da 720 Kbytes

Quando, come in ambienti particolarmente caldi, agenti chimici, urti e vibrazioni, temperature superiori ai limiti in cui può operare un floppy disk o un hard disk, diventa praticamente impossibile effettuare l'elaborazione dei dati mediante micro o personal computer. La soluzione a questo problema viene dalla tecnologia più avanzata che ha reso possibile la realizzazione di un sistema basato su memoria a bobine magnetiche, composto da un "cervello" a da cartucce intercambiabili da 720 Kbytes di memoria.

Le unità Magnetics con la semplice installazione di una scheda adattatore nel bus sono totalmente compatibili con i PC/XT/AT e cinesì in ambiente PC/MS DOS versioni 2.0/2.1/3.0/3.1/3.2 e assicurano in modo assoluto non volatilità e mantenimento dei dati registrati. La porta di collegamento è in standard SCSI e ad una scheda host possono venire collegate in "daisy chain" sino a sette unità per un totale di 6.3 Mbytes.

Le unità Magnetics sono disponibili con ingorghi fissi corrispondenti ai cd drive da 5,25" o da 3,5" e sono dotate sia del LED per l'indicazione del funzionamento sia del pulsante di espulsione.

MACTRONICS

Magnetics

6900 LUGANO (SWITZERLAND) - VIA SORENGO, 6 - TEL. (091) 566721 - CABLE: MACTRON LUGANO - TELEX: 76734
20159 MILANO (ITALY) - VIALE JENNER, 40/A - TEL. (02) 6662141 (3 LINEE) - TELEX 332452

I prodotti ausiliari statistici

di Elio Petrozzi

Terza parte

Dedico le puntate di questo mese all'aspetto statistico che accompagna la formulazione di condizionamenti per l'ottenimento di un determinato sistema da mettere in gioco.

Il termine «statistico» risulta oggi piuttosto inflazionato nel gergo sistemistico visto che nell'accezione comune esso include anche quegli elaborati che dovrebbero più propriamente definirsi «pseudo-statistici».

La definizione di sistema statistico che Dalmonio e Cecchi danno nella loro pregevole pubblicazione «I sistemi ad il Computer» è piuttosto complessa:

«I sistemi statistici propriamente detti sono quelli che si servono di riferimenti storici ed empirici che vengono debbidamente diversificati e perciò sono in grado di utilizzare tali riferimenti per "correggere" le non per confermare, come avviene invece nel caso degli pseudo-statistici» delle indicazioni logico-matematiche.

Facciamo un po' di chiarezza con due esempi: nello sviluppo integrale delle 13 triple, le colonne che comprendono 5 o più segni 2 sono assai più numerose di tutte le colonne che comprendono da 0 a 4 segni 2, come però sappiamo, nelle colonne vincenti del Totocalcio le prime si verificano molto più raramente delle seconde.

Infatti su 1.423 concorsi della prima schedina a 13 pronostici a tutto il 1987 e limitatamente alle giornate di serie A e/o serie B, le colonne che hanno presentato meno di 5 segni 2 sono state 1.339, addirittura il 94%.

Nel caso preso in esame dunque, la matematica ci indicherebbe come più probabili le colonne con più di 4 segni 2 mentre le storie ci segnalano la maggior frequenza delle altre, in aperto contrasto con la pura e semplice indicazione numerica: questo è un riferimento statistico autentico ed attendibile. Secondo esempio è saputo che solo di rado nelle colonne vincenti del Totocalcio si verificano più di 5 segni uguali consecutivi, ma questo risulta confermato an-

che della constatazione matematica di paritenza, che ci segnala come siano in netta minoranza le colonne dello sviluppo integrale di 13 triple che presentano più di 5 segni uguali consecutivi.

Anche qui chiediamo il conforto delle cifre: sullo stesso range di dati citato precedentemente, le colonne con più di 5 segni 1 consecutivi sono state 79, con più di 5 segni X consecutivi 22 e con più di 5 segni 2 consecutivi una soltanto (il 23mo concorso del 1983 che presentò sei 2 dal pronostico 4 al 10 compreso) per un totale di 102 colonne pari ad appena il 7%.

In questo caso dunque, ci troviamo di fronte ad un condizionamento pseudo-statistico.

Dopo questa bella riflessione introduttiva del vago sapore filosofico, ci si trova però a fare i conti con la realtà di un sistema integrale di indize in qualche modo ad una quantità di colonne giocabile in rapporto alle nostre finanze. Cidono dunque tutte le necessità di rigore logico e l'unica cosa che conta è la serie di fatti da imporre per raggiungere il risultato desiderato.

Parliamo dunque in maniera più concreta di quali siano le possibilità per il sistemista di avere delle indicazioni probanti sulla qualità e consistenza dei condizionamenti da imporre.

Esistono sul mercato una serie di prodotti ideati proprio per fornire indicazioni di carattere statistico sulle condizioni da impostare e questo mese ve ne descriverò due. Le Via Giusta ed Enastudio.

Le Via Giusta

Si tratta di un pregevole programma della Totocalcomotore che consiste in tre dischetti contenenti gli archivi di Totocalcio (dal concorso n. 20 del 21 gennaio 1951, data di passaggio da 12 a 13 pronostici), Totip (dalla prima colonna del 1951, poiché i primi anni furono di assessorato del metodo) ed Enalotto (dall'inizio del concorso e cioè dal 1958) ed in una cartuccia hardware con funzioni di proiezione.

Eccoci al terzo appuntamento con la sistemistica computenzata. Dopo aver passato in rassegna quasi tutti i tipi di condizionamento, parliamo dei prodotti ausiliari dedicati alle ricerche statistiche e di qualche programma che sfrutta principi statistici.





Figura 2
Parametri di elaborazione

Figura 1
La Via Giusta
Menu iniziale



Le figure 1, 2 e 3 mostrano rispettivamente il menu iniziale e due menu di formulazione di parametri per la ricerca. A parte una serie di dati facilmente

interpretabili (consecutività, interruzioni, passo ecc.) particolare attenzione merita l'ultima riga dello schermo di figura 2 attraverso la selezione delle varie



Figura 3
Libera
Parametri

sugli si può restringere (nel caso dell'Archivio Totocalci) la ricerca alle sole colonne relative a schedine con partita di serie A (prima lettera A), richiedendo magari solo quelle con tutti e 13 i risultati validi (A3=13, risultati validi - A2=12, A1=11), oppure a quelle di serie B (prima lettera B) o ancora a quelle di Coppa o Totospot (prima lettera C, oppure S).

I dati statistici riportati a proposito dei due esempi introduttivi sono stati ottenuti proprio con questo programma. Anche l'ultima riga della schermata intitolata «ulteriori parametri» ed indicata come «Colonna precedente» mostra qualche parola in trama del concetto di permanenza introdotto solo di recente che bene conto della ripetizione di uno stesso segno nella stessa posizione rispetto alla colonna precedentemente usata.

Enastudio

Questo è invece un programma della Totogol (logo-vidio mostrato in fig. 4) dedicato al solo concorso Enalotto. Le statistiche elaborate da Enastudio sono macchinate sul concetto di Formula Derivata (già trattato nel corso della prima parte di questo servizio) e più in particolare sull'innovativa idea di Formula Derivata Parziali (FDP).

L'utente può fissare in qualunque ordine e numero dei raggruppamenti di eventi, ottenendo dal programma un'elaborazione avulsa del gruppo selezionato (ad esempio la situazione delle formule derivate sul gruppo di eventi 1-2-3-4).

I risultati riportano il ritardo di ciascuna formula e, in base allo sua probabilità statistica, la probabilità percentuale di uscita.

L'Enalotto si presta più degli altri concorsi ad elaborazioni statistiche dato che è collegato esclusivamente al sorteggio del Lotto, altro evento vincolato

Cronologia delle Tappe Fondamentali

Il seguente specchio riporta la successione delle conquiste raggiunte nell'evoluzione della sistemistica computerizzata, ciascuna con dati ed autore.

Di alcune forme di concordanza non vi ho ancora parlato, ma in occasione di qualche altro articolo rimedio a questa lacuna.

Invenzione	Autore	Probabilità controllata	190 M.P. Pavesi/Favozzi
Uffici logici	190 Cerchi	Adattazione condizionata	190 M.P.
Caricatore differenziale	190 Cerchi	Interruzioni	190 Segli
Beer della	190 Cerchi	Rotazioni aritmetiche	190 Casi/Cerchi
Missivo segni uguali cont.	190 Di Nasso/Gera	Quali And e Di	190 Cerchi
Colonne condizionate	190 Cerchi	Condizioni TRA	190 M.P.
Uffici plurimi	190 Cerchi	Matematiche probabilistiche	190 Cerchi
Serie statistiche schedine	190 Meloni/Cerchi	Tacco di vinco	190 Cerchi
Moltiplicazione di gruppi	190 Cerchi	Sequenze interrotte	190 Di Nasso/Cerchi
Allineamento di dati	190 Cerchi	Relazioni e analisi degli	190 Di Nasso
Missivo segni uguali cont.	190 Pavesi/Cerchi	Sequenze differenziate	190 Di Nasso
Erari concordi	190 Di Nasso/Gera	Sequenze aritmetiche	190 Cerchi
Assegnare lettere quaterni	190 Cerchi	Presenza delle consecutività	190 Gera/Cerchi
Sequenze a caso alternato	190 M.P.	Summa di signati	190 Jacone/Milano
Concetto segni uguali	190 M.P.	Permanenze	190 Di Nasso/Gera
Esclusione formale derivati	190 M.P.	Uffici di recupero	190 Di Nasso/Gera
Summa di probabilità	190 Cerchi	Sequenze d'insieme	190 Cerchi

da ferme leggi statistiche, e bene ha fatto la Totology a concentrare la propria attenzione su questo specifico concorso.

Examinator

Vedo che abbiamo citato la Totology, approfittando per parlarne di un altro prodotto di questa giovane software-house, anch'esso fondato su basi statistiche: Examinator (schermata iniziale in fig. 5).

Questo programma utilizza in maniera originale un'idea che già era stata sfruttata ai primordi della statistica computerizzata e cioè quella di utilizzare un grosso elaboratore remoto per fornire dati agli utenti ultimi.

In questo caso il computer centrale elabora settimanalmente ed in base ad una serie di dati risultanti da elaborazioni di carattere «storico», una «formula-chiave» di 20 caratteri che viene comunicata (per telefono o per mezzo del settimanale Totoguidà) ai possessori del programma.

Questa formula fornisce a Examinator tutta una serie di dati: in base ai quali è possibile ottenere un sistema esclusivamente scegliendo le fasce di Vinoto cui il sistemista vuole puntare.



Figura 4: copertina del Totology



Figura 5: Examinator richiesto codice

La valutazione su base statistica dei premi di prima e seconda categoria (il 13 ed il 12) rappresenta le distinte per più o meno del 20% da valori reali riscontrabili la domenica sera.

Risposte ai quesiti

Concludo la puntata di questo mese rispondendo ai numerosi lettori che mi hanno scritto per chiedere dei commenti: sto raccogliendo le varie domande per poter rispondere in modo organico alla maggior quantità possibile di richieste, cosa che conto di fare probabilmente prima dell'inizio della prossima stagione.

A quanti invece mi chiedono la pubblicazione di qualche lista che risolve magari in maniera artigianale i loro primi «primo» sistemista: voglio anticipare sommessamente che MC sta pensando a qualcosa di più, ad un regalo o quasi, del quale quo certamente parleremo il prossimo mese.

Abbiamo fede!

MC

Storia della Sistemistica Computerizzata

La vera storia della sistemistica computerizzata prende naturalmente le sue radici terribili e autornie proprio sugli elaboratori di aziende ed uffici vari di gruppi di colleghi uniti dal comune amore per il mestiere del Totoloco.

Essa prende il suo via l'inizio della stagione calcistica 1962/63 e l'atto di nascita ufficiale coincide con un articolo di Vincenzo Carochi pubblicato sul settimanale Totocomputer con il titolo Computerama.

A questo felice immediatamente ed una rubrica analogica tenuta dalle società Totocomputer su un unico settimanale di prosa, Totoguide.

Tra le due correnti di pensiero c'era comunque anche molta differenza: da una parte Carochi proponeva un prodotto economico (insomma per il VIC20) destinato direttamente ai sistemisti mentre l'altra, la Totocomputer, offriva un servizio di sviluppo dei sistemi da realizzarsi per mezzo di un grosso elaboratore usato in sede.

Ma già nei primi mesi del 1963 la Totocomputer sposava la filosofia di Carochi e, con un accordo stipulato con le Olivetti, proponeva un prodotto software destinato a girare sul glorioso M20, che, rimanendo comunque un computer di costo elevato (oltre 10 milioni), manteneva un discorso con una determinata fascia di utenti molto ristretta.

Una delle novità rilevanti introdotte dal programma Totocomputer era tuttavia la soluzione, se pure anzitutto artigianale, dello stampo diretto dal sistema su sched-

re. Questo veniva realizzato semplicemente incidendo la scheda vergata su un tabulato prefabbricato opportunamente, con tutti gli invarianti che si possono immaginare.

Intanto Carochi, che aveva conquistato il mercato Commodore con il programma Tot 12, dava via alle Totoprint, la prima stampante di schede dedicata e così modificata per questo specifico funzione: entrò negli ultimi mesi del 1963.

Sul fronte dei condizionamenti la concorrenza tra le due aziende leader del settore non poteva che includere in un incessante progresso nella quale dei programmi alla introduzione dei livelli logici, delle colonne differenziate e della colonna base (linea composta cioè da doppie oltre che da fasce di Carochi, Di Nasso e Gamba rispondendo con l'ideazione del massimo di segni uguali consecutivi).

Si arriva così ad una delle svolte teoriche più importanti del settore (fine 1963): l'introduzione di parte di Carochi del filtro proprio delle sistemistiche computerizzate, senza il quale non sarebbe attualmente concepibile nessuna forma avanzata di condizionamento: le colonne condizionate.

Il passaggio è graduale: da tre livelli del Tot 12, egli passa ai 5 del Tot 12/5, ai 7 del programma Nuove Frazioni per finire a 128 del Tot Professional (1984). Tra il Tot 12/5 ed il Nuovo Pirometro, anche Totocomputer introduce le colonne condizionate inserendo nella nuova versione il condizionamento sugli anni consecutivi.

A partire dai primi mesi del 1964 le

innovazioni si presentano con ritmo surrallucato: fino a sfociare nel leggendario Tot Professional di Carochi per C24 e nel programma P 10 per IBM (MIP di C mare di Stabul) sul fronte software e nel primo computer dedicato (il T113 della Nuova Totoprint) e la prima stampante per schede «professionista» (MIP, ora operante su Honeywell) sul fronte hardware.

Il 1966 ha come momento culminante l'uscita del programma per CBI denominato Tot Revolution, ultima idea di Carochi progettata per i neo acquirenti della Totocomputer.

Questo programma introduce, oltre al filtro sulle intenzioni ideato da un riciclatore (l'insuperabile Spighi), due grosse novità sistemistiche: il recupero delle condizioni e la composizione in AND e OR dei quadri di condizionamento. La stagione 1966/67 vede come evento più significativo l'esplosione del metodo basato sulla somma (Carochi e sulla matricazione (MIP) delle probabilità, l'introduzione del concetto della Fase di Vinoto (Carochi) e l'attuazione del Recupero Intelligenza (Di Nasso/Gamba).

Le ultime novità di oggi o sono state appena annunciate (Totology, Sistemistica Dinamica) o stanno per essere M: invece di aggiornarsi su quanto sta accadendo o accadrà, non appena conoscerò meglio gli ultimi prodotti.

Per i dati e le notizie che appaiono in questo articolo e nelle specificità cronologiche delle tappe fondamentali, si rinvia il settimanale «La Schedina» edito dall'editore Totoloco.

AUDIOMUSI CONOSCE TUTTI I PRO E I CONTRO DEI TERMINALI AMPEX

PRO

210
PLUS

16 Emulazioni - Testi funzione
fina a 14

219

Compatibile con la serie DEC/
VT100-24/28 righe per pagina

220

Compatibile con la serie ANSI/DEC
VT200-13 sets di caratteri
nazionali residenti

230
PLUS

400 bytes di memoria non volatile
- Standard video di 2 pagine da
80 colonne

232

Compatibile con protocollo IBM
PC - Codice completa ASC II

AUDIOMUSI
informatica spa

Audiomusi s.r.l. informatica
Via Molata, 3
42100 Reggio Emilia
Tel. 0522/566840

CONTRO

Un grande imbarazzo nella scelta.



I sistemi di archiviazione ottica

Quando si parla di memoria di massa, il pensiero corre istintivamente a un *microfloppy* o a un *hard disk*, o a un *più recente microfloppy* da 3 pollici e mezzo. Tutti sistemi che sfruttano la tecnologia magnetica, che ormai da *svantati anni* ha definitivamente decretato la morte delle vetuste schede



perforate, caro ricordo di fanciullezza informatica per chi ha più di *venti-trentacinque anni*. Ma una nuova tecnologia si affaccia prepotentemente all'orizzonte: quella ottica, basata sul *laser*, la cui avanguardia più avanzata è costituita dai drive *CD-ROM*.

Confronti

La memoria di massa è forse la periferica più usata in assoluto, sia dall'amatore che lavora con il registratore a cassette, sia dall'utente professionista che invece adotta l'*hard-disk*. I floppy sono ormai considerati dei supporti estremamente diffusi, fra poco arriveremo a trovarli nelle tabacchiere insieme alle caramelle ed alle pile. Insomma la tecnologia magnetica è sicuramente la più affermata nel settore dei metodi di registrazione, archiviazione o, spesso, di scambio di dati fra computer.

Questa diffusione è la logica conseguenza di vari fattori, partendo dall'economicità: esistono *disk-drive* che garantiscono ottime prestazioni e velocità ad un prezzo costruttivo molto basso, o sono supporti in grado di dare un sufficiente livello di sicurezza ai dati pur mantenendosi sul livello di prezzo abbordabili. La diffusione dei supporti è notevole, il costo basso ne permette un grande utilizzo ed esiste uno standard effettivo fra i vari formati. Si sono, quindi, finalmente raggiunte delle situazioni tali da consentire ad ogni utente di avere almeno un floppy disk drive. Questo fino a quattro anni fa era piuttosto costoso, infatti un Commodore 64 equipaggiato con monitor e disk-drive costava quanto un clone doppio floppy di adesso, forse qualcosa di più. Il costo dagli *hard disk* era fantascientifico, sembravano memorie di massa destinate ad un

mercato non di massa. Alla luce di tutte queste considerazioni appare chiara l'affermazione della tecnologia magnetica di memorizzazione delle informazioni, anche se presenta tutti i suoi difetti, quasi incommutabili: l'affidabilità non è perfetta, tanto è vero che bisogna sempre fare di *back-up*. Campi magnetici, sbalzi elettrici o *black-out* possono rovinare immediatamente i dati con costi molto tempo. È il limite della tecnologia attuale, ma si sta profilando a grandi passi l'avvento di una nuova forma di memorizzazione, quella ottica. Questo tipo di memoria una volta realizzata, è quasi eterna, non risente della polvere, dei maltrattamenti e di tutto ciò che danneggia normalmente un disco magnetico convenzionale, garantendo così una sicurezza dati totale.

Il presente

Il mercato delle memorie ottiche, secondo le previsioni, è destinato a crescere disaccoppiandosi ogni anno per dieci anni, arrivando a giri economici di miliardi di dollari! La prova del nove delle grosse possibilità di questo mercato è data dalla nascita di una joint-venture fra tre nomi noti: Olivetti, Microsoft e Seac: lo scopo della società, chiamata Eikon, è proprio quello di studiare, progettare e sviluppare applicazioni nel settore delle memorie ottiche.

Cosa sono le memorie ottiche e che cosa consentono? Le risposte non sono

semplici, anche se le tecnologie di registrazione digitale su supporti a disco ottico sono già state ampiamente provate e commercializzate nell'ambito dell'audio digitale sul celeberrimo Compact Disc, o CD.

Il processo di registrazione digitale della musica prevede un campionamento a 44.1 kHz della sorgente sonora, con un livello di quantizzazione a 16 bit, in questo modo si ottengono una serie di segnali digitali (PCM, Pulse Code Modulation) rappresentati la musica che vengono registrati in modo binario. Sulla superficie del CD vengono incise una serie di microscopiche fossette, dette *spiri*, che sono in grado di alterare la riflessione di un raggio laser di scansione, analizzando le riflessioni ottenute si riesce a ricostruire il segnale digitale originale, riconvertendolo poi in quello analogico, cioè la musica. La capacità di registrazione di un singolo CD da 5" 1/4 è di ben 74 minuti, ovviamente in perfetta stereofonia, senza distorsioni, con una banda di frequenze da 20 a 20.000 Hertz ed una dinamica prima inimmaginabile.

Nel campo informatico ed applicativo si riesce ad utilizzare questo tipo di tecnologia in maniera più semplice e diretta, in quanto non si ha la necessità di una conversione analogico/digitale, prima della registrazione, e digitale/analogico, in fase di riproduzione, del momento che i computer lavorano già con segnali digitali binari. Basta quindi me-

monizzare i dati come si avesse un qualunque floppy.

In realtà esistono delle differenze fondamentali fra le possibilità offerte dai dischi ottici e quelli convenzionali: in primo luogo tutte le applicazioni commercializzate al giorno d'oggi lavorano su due tipologie di memoria ottiche: i CD-ROM ed i dischi WORM. Questi rappresentano due filosofie di uso e di prodotto molto diverse: CD audio, i nuovissimi CD-Video (in grado di registrare un videoclip da 5' ed anche 20' di musica su un normale CD) ed i CD-ROM, sono delle vere e proprie memorie ottiche di tipo ROM, ossia Read Only Memory: a sola lettura. Infatti così come non andiamo nelle nostre cantine favorite su CD ma soltanto ad ascoltarle, nello stesso modo i CD-ROM lavorano con i computer.

Consentono solo un rapido accesso alle informazioni memorizzate nelle loro tracce, informazioni non modificabili dall'utente e vendute in forma di compact disc. La capacità di un CD-ROM è di ben 550 Megabyte: quindi in grado di impackare completamente circa 25 hard disk da 20 mega: tutto pieno zeppi di dati di qualunque tipo: dai file di testo ai sistemi operativi.

Prime applicazioni di massa

Le prime applicazioni nate per sfruttare questa incredibile quantità di memoria disponibile sono state la registrazione e la diffusione di grandi database, come le enciclopedie. La Grolier a meno



ASIA significa Analisi Strategica Imprese Affidate ed è un CD-ROM per le banche, realizzato dalla Euron insieme a Chubb e utilizzabile in stretta collaborazione con Bookshelf.

di 300 dollari vende la sua. Un'altra grossa mole di dati facilmente gestibile con un CD-ROM è quella relativa alle parole dei diaconi, infatti una delle applicazioni che si trovano in commercio è un dizionario multilingua della Zanichelli distribuito dalla Iri Computers. La materia tributaria con la sua enorme quantità di leggi e testi (quasi di dati) ha usufruito abbondantemente della tecnologia d'archiviazione del CD-ROM coinvolgendo più di un installatore nella pubblicazione di compendi e testi unici gestiti da database, in grado di recuperare tutte le informazioni necessarie all'operatore della materia in pochi secondi. Anche il settore dei programmi

applicativi ha iniziato a sfruttare i CD-ROM. La Microsoft ha presentato recentemente il suo «Bookshelf», una raccolta di utility per Word 3, in grado di far accedere al vocabolario al dizionario dei sinonimi, ad una serie di citazioni, e delle informazioni di vario genere su più disparati argomenti (quasi un'enciclopedia, senza abbandonare il testo e cui si lavora, ma anzi integrandolo con queste possibilità rendendo il lavoro di word processing e di creazione testi molto agevole). In occasione della prima conferenza europea sui CD-ROM, organizzata dalla Euron alla fine di ottobre abbiamo anche potuto vedere un interessantissimo CD-ROM: The PC-SIG Library, contenente tutti, ma proprio tutti, i volumi della famosa biblioteca di software di pubblico dominio: un archivio programmatico immenso che trova posto in una tascia!

I sistemi basati su CD-ROM stanno facendo proliferare una nuova forma di business: l'editoria elettronica, che molto presto avrà il suo boom, visto il diminuire dei prezzi dei lettori, già o sono aziende che stampano CD-ROM su specifiche richieste di clienti, così come ci si fa stampare i biglietti da visita dal topografo. Naturalmente non tutti hanno la necessità di memorizzare in forma permanente e di distribuire in grande quantità 550 Megabyte di dati. Negli Stati Uniti molte corporazioni usano questo nuovo mezzo per l'archiviazione dei dati aziendali e per gli annual report da presentare nelle relazioni finali agli azionisti.

«Disegnare» con i «worms»

I dischi di tipo WORM appartengono ad una differente classe di memoria



All'Computer di Los Angeles si Amdek presenta una videoregistrazione professionale per le realizzazioni di CD-ROM. Questo è un disco 80 dimostrativo (facile da vedere) distribuito.



Il Bookshelf della Microsoft è attualmente il prodotto più significativo del percorso CD-ROM e la sua struttura si avvia probabilmente a diventare uno standard di fatto.

ottiche, quella detta DRAW. Il significato degli acronimi è, rispettivamente, Write Once Read Many, cioè a singola scrittura ma ad infinita capacità di lettura, e Direct Read After Write, ossia lettura diretta dopo la scrittura. Il termine DRAW indica quella serie di dischi che consentono una registrazione di dati da parte dell'utente, dati che si possono incidere solo una volta e basta. Quando si sbaglia a registrare un file, non lo si può più rimuovere, ma solo cancellare dalla File Allocation Table, senza recuperare lo spazio, come avviene nei floppy. Il grosso problema delle memorie DRAW è a differenza dei CD-ROM la mancanza di uno standard effettivo: vi sono vari tipi di drive che usano diversi dischi amovibili per la registrazione dei dati, ed ognuno adopera una tecnologia ottica diversa dall'altra. Guasto per usare qualche esempio possiamo dire che la Optodisk, la Maxtor, l'IBM e Contradisk hanno i loro dischi DRAW, in grado di arrivare, a seconda dello standard del costruttore, sino a 400 Megabyte per disco. Una quantità di dati incredibile, specie considerando che i classici DRAW ottici usano dischi ottici da 5" 1/4.

Il campo applicativo di questo tipo di memorie è vastissimo, dalla registrazione scruolosissima degli archivi già esistenti alla creazione di applicazioni da commercializzare su CD-ROM. Al momento i sistemi DRAW stanno vivendo il loro momento di gloria in un commiato rusciosissimo: desktop publishing e dischi ottici. Infatti solo i sistemi DRAW hanno la capacità sufficiente per archiviare tutte le grandi quantità di dati che si generano lavorando con sistemi DTP. Inoltre si stanno studiando e realizzando metodi di archiviazione su drive ottici di

testo acquisito mediante scanner e software di riconoscimento caratteri.

Il futuro

È sempre difficile fare previsioni, ma sicuramente assisteremo al boom dei dischi ottici, sia ROM che DRAW, anche se per il momento non potranno sostituire completamente floppy ed Hard, almeno finché non faranno la comparsa ufficiale i dischi otticomagnetici. Tali sistemi possono essere registrati o cancellati come i classici floppy, ma lavorano con le capacità di memoria dei dischi ottici, purtroppo abbiamo avuto solo modo di vedere dei prototipi svilup-

pati della Sony e della 3M, ma mancano di compatibilità e di apparati lettori.

I dischi di classe ERASABLE, cioè cancellabili e registrabili tranquillamente dall'utente si faranno attendere ancora qualche anno, anche per logiche considerazioni di mercato.

Che invece dovrebbe avere presto una buona diffusione è il CD-ROM, che nelle sue evoluzioni più avanzate nasce e memorizza 70 minuti di video digitale interattivo a colori ed in movimento. Queste punte di diamante della tecnologia ottica sono i DVI, Digital Video Interactive, che dovrebbero essere commercializzati alla fine dell'anno dalla General Electric/CA. Per riuscire a gestire digitalmente anche il segnale video sono necessarie, oltre al lettore di CD-ROM, anche alcune schede di espansione in grado di processare i segnali con dei chip custom che arrivano alle incredibili velocità di 12,5 MIPS.

È facile intuire le proporzioni di questa rivoluzione nel settore della memoria di massa, a partire dalle applicazioni più consuete sino ad arrivare in un prossimo futuro alla commercializzazione di sistemi esperti su CD-ROM: esiste la capacità di storage di basi di conoscenza enormi.

L'itelia in questo settore potrebbe dire molto, visto che il nocciolo della tecnologia punta ad un efficiente uso ed una grande distribuzione del software: campo in cui possiamo dire la nostra senza timori, grazie anche a quella caratteristica vena creativa che ci contraddistingue.

Senza il Condis il Discovery System distribuisce invece un Sampler Interattivo che contiene una serie di informazioni e di risorse in quanto più comuni dei dischi CD-ROM.



Applicazioni su CD-ROM

Le prime applicazioni apparse in Italia sono state quelle relative alla materia tributaria. Fiscovideo, Laserdisk Buffetti e IPSDA hanno infatti commercializzato dei sistemi integrati che sfruttano le capacità di storage del CD-ROM (550 megabyte) si sposano benissimo con l'enorme quantità di dati di gestione nel settore legislativo, fiscale e tributario, il problema attuale di questi pacchetti è il sistema di



vendita. Non è infatti possibile, al momento, acquistare il solo disco ottico con i dati, ma solo il

sistema completo venduto come computer, lettore di CD-ROM, monitor, tastiera e software. Naturalmente appena la diffusione dei CD-ROM aumenterà, le aziende inizieranno a vendere il software come stand-alone, senza l'hardware di contorno. La Microsoft, nel frattempo, ha realizzato Bookshelf, una specie di scaffale (da cui il nome) pieno di libri, mentre la Zanichelli rende disponibili su CD-ROM una serie di dizionari.

L'utenza di queste applicazioni è decisamente professionale: commercialisti, avvocati, notai, consulenti fiscali sono i diretti acquirenti di simili opere. Questo rende più ostico l'uso e la diffusione del medium ottico, in quanto l'utente medio non troverà certo interessante accedere in pochi secondi alle varie leggi di un particolare argomento, ma potrà sicuramente apprezzarne l'utilità. A questa prima generazione italiana di software su CD-ROM presto si affiancheranno nuovi prodotti, di cui alcuni ad ampia diffusione.

Abbiamo contattato la Eikon, la punta più avanzata delle aziende che si occupano di progettazione e realizzazione di software su CD-ROM. La Eikon è una joint venture fatta dalla Microsoft insieme alla Olivetti ed alla SetiSeat, con il preciso scopo di produrre applicativi su medium ottico. Al momento la Eikon, grazie alla partecipazione della Microsoft, ha acquistato la licenza d'uso del Bookshelf, per realizzare altre applicazioni basate sullo stesso interfaccia utente.

Bookshelf è uno degli applicativi della seconda generazione, cioè permette di essere richiamato sia come software stand-alone, sia dall'interno di un altro programma. Microsoft Bookshelf è un vero e proprio scaffale ove trovano posto dieci libri piuttosto utili: un vocabolario, un dizionario dei sinonimi, un manuale di stile di scrittura, un verificatore

ortografico ed un compendio di regole sintattiche e di uso delle parole. A questi strumenti bisogna aggiungere una serie di vere e proprie fonti, quali un almanacco sinografico, un libro di citazioni, l'elenco dei codici di avviamento postale, un archivio di informazioni commerciali ed una raccolta di lettere-tipo pronte ad essere customizzate dall'utente.

Basta leggere l'elenco dei libri contenuto sul CD per rendersi conto che la pubblicità con cui viene commercializzato il Bookshelf (The most innovative writing tool since word processing) è decisamente vera. Naturalmente la po-

tenza del Bookshelf si spingono in modo particolarmente evidente mentre si usa un word processor, infatti mentre si scrive qualcosa (una lettera, un articolo, una relazione) si può avere la necessità di verificare la correttezza di una parola, cercarne l'esatto significato o un sinonimo, trovare delle informazioni riguardanti particolari argomenti: e così via. Il bello del prodotto Microsoft è che si tratta di una applicazione che in parte risiede in memoria, porta ad entrare in azione quando si battono i tasti ALT e SHIFT (sinistro), in maniera analoga al glorioso Sockick. L'interfaccia utente è composta da una barra di



Lo schematizza chi legge anche di meno: per il demo CD-ROM distribuito dalla Docommo Sistema di Conoscenza. Nella foto in alto: un particolare del demo CD-ROM Microsoft Bookshelf, una delle applicazioni più avanzate.



Qui sopra quattro immagini riprese durante l'utilizzazione del Bookshelf della Memorex.

mana con una serie di voci ognuna delle quali fa accedere ad un pull-down che rende l'uso del sistema immediato. Avere il programma in memoria e la base dati su CD-ROM permette un tempo di accesso veloce alle informazioni, che diventa ancora più rapido qualora si abbia sufficiente RAM per permettere un ramdisk da almeno 300 K su cui far scaricare i file temporanei che si generano.

La struttura logica di lavoro del Book

shelf e delle sue applicazioni deviate (attuali e future) è semplice: in memoria si hanno il programma, esterno all'applicazione Bookshelf, con cui si lavora e l'interfaccia utente del Bookshelf; pronta ad entrare in azione al momento della richiesta, sul CD-ROM risiedono invece il programma di ricerca delle informazioni ed il database stesso, di enormi dimensioni. L'interfaccia utente comunica al programma di ricerca l'oggetto della richiesta dell'utente, il programma

intra la localizzazione delle informazioni nel database sul CD-ROM e le visualizza all'utente in una apposita finestra all'interno dell'interfaccia.

Con questo principio l'Eikon, in collaborazione con Databank, ha prodotto Asa, acronimo di Anaki Strategico Imprese Affidate. Si tratta di un prodotto pensato per le banche, con il quale possono rapidamente verificare moltissime informazioni utili sulle aziende che richiedono un prestito. Al momento è disponibile solo un demo che presenta solo le ditte del settore tessile e dell'abbigliamento, il programma adotta la stessa struttura di lavoro del Bookshelf, quindi una semplicità ed una velocità operativa notevole. Asa è una dimostrazione del nuovo modo di distribuire un grande volume di informazioni e di poterle adoperare nelle normali operazioni di ufficio. Su questa filosofia la Eikon sta realizzando altri applicativi, sempre derivati da Bookshelf, che spaziano dai prodotti ingegneristici all'Office Automation. Presto presenteremo delle analisi più approfondite sui prodotti del settore ottico, sia di hardware che di software, cominciando probabilmente dal dischetto Zarichell che abbiamo citato nell'introduzione.

Ma 150 megabyte di un disco CD-ROM si possono immagazzinare circa 190-300 pagine, come in questo quanto a memoria totale del demo Discovery. Se preferite una sessantina di file da trenta pagine ognuno.



Borland Quattro

di Francesco Petrosi

Abbiamo ricevuto, appena in tempo per realizzare questa anteprima, il nuovissimo Quattro della Borland, in una versione beta test, e la fotocopia della bozza del manuale Reference Data l'interesse che si è creato attorno a tale prodotto



Figura 1. Fase di configurazione

La configurazione del prodotto, sia per quanto riguarda l'hardware utilizzato che per quanto riguarda i settings di lavoro, è gestibile dall'utente con il comando di menu principale "DEFAULT". I settings qui veduti sono quelli da adottare con i quali si ottengono tutti gli elementi possibili essere menzionati.

abbiamo deciso di farne subito un primo assaggio, riservandoci di eseguire la prova «regolare» non appena avremo il prodotto completo nella versione fornita al pubblico, e quindi provvederemo di tutti i dischetti e di tutti i manuali

Che cosa è Quattro e perché si chiama così

Il Borland Quattro è un nuovo prodotto integrato orientato allo spreadsheet che identifica genericamente il livello Lotus 123 best seller della categoria: si collocano in maniera esplicita l'organizzazione generale e buona parte delle funzionalità. Lotus 123 ha avuto enorme successo e continua ad averne, anche se di quattro anni a questa parte non ha subito sostanziali modifiche: se non quelle apportate con il passaggio dalla prima versione alla versione 2.0.

La Lotus Corporation, nata e prosperata con il 123, pur avendo allegato la gamma di prodotti, con nessuno di questi ha ottenuto un analogo successo.

In altri, e più concreti termini, il pubblico continua a preferire la classica semplice ed intuitiva del tabellone: il tabellone, nelle diverse usanze, facile da usare all'incirca, ma deve anche possedere funzionalità avanzate, adatte ad un uso avanzato di cui anche l'utente finale prima o poi avrà bisogno.

Le altre cose hanno preso atto delle scelte inconfondibili del mercato e hanno aperto le cortine non nascondendo la finalità di legare una fetta del mercato: oggi Lotus, La Microsoft con EXCEL, la Fitland con Quattro, ed altre ancora. Del suo ceto Lotus che tenta alle spalle il fatto delle concorrenti antiche le prime adeguate risposte che si chiamano Lotus 123 3.0, il livello 3.0 e il progressivo delle release ma ha anche il senso di «reco» di manovra (sola XY2) e con Lotus 123 G dove G indica ambiente grafico.

Cosa sta facendo Borland

In questo stesso numero di MC proviamo il Paradox 2.0, oggi della Borland che è un potente DBMS relazionale con un'interfaccia User Friendly. Abbiamo più volte parlato del Reflex, l'Analista, come prodotto originale e versatile di analisi di dati in qualsiasi formato siano disponibili. Borland è anche il SIDE KICK, insieme di utility, resident in memoria, che hanno fatto scuola.

Il Turbo Pascal con la sua serie di pacchetti collegati: il Turbo Base, il Turbo C, ecc., non fanno bisogno di presentazioni, e sono come noto, anch'essi della Borland.

Insomma Borland offre due linee di prodotti: una dedicata ai tecnici e agli utenti evoluti molto specializzati e una destinata anche agli utenti finali. Forse come è la politica dei prezzi che maggiormente distinguono il marchio della metà dei prodotti della concorrenza di analoghe prestazioni e che si è rivelata data anche le loro qualità, ottimo fattore di diffusione.

Lo stile Borland

Nei prodotti Borland più in quelli fatti in casa che in quelli acquistati (Paradox e Reflex), il nota come un certo stile Borland ovvero una certa uniformità non solo estetica ma anche funzionale, in particolare nelle funzioni relative di installazione.

In Paradox è stato creato uno stile Borland che permette di distinguere, anche con un semplice esame visuale, l'origine e la collocazione di un prodotto.

Principali differenze tra Quattro e Lotus 123

Per chi conosce già Lotus 123 o meno le principali differenze tra i due prodotti sono inteso che le funzionalità non citate sono approssimativamente equivalenti.

— Procedura di Installazione. Intesa, richiamabile con via menu o non via procedura fuori linea.

— Possibilità di configurazione di tutti gli elementi del lavoro, che estendi al tabellone (fig. 1).

— Operatività per mezzo di menu ad albero che appaiono e scompaiono dal foglio di lavoro e non in altre righe dedicate (fig. 2).

— Maggiore sofisticazione della sezione grafica, le forme di ricchezza di funzionalità (11 tipi di grafici) e di risultati estetici elevati.

— Personalizzazione di menu, configurabile secondo le necessità con una apposita sottoprocedura (fig. 3).

— Totale compatibilità con fogli realizzati in Lotus 123 anche a livello di macro.

— Maggiore velocità di calcolo dovuta alla tecnica del «riciclo memoria» che in pratica permette di riciclare solo le celle contenenti formule coinvolte in modifiche di valori.

— Maggiore potenza delle funzioni macro ovvero maggior numero di istruzioni nel linguaggio macro.

— Possibilità di creare macro mediante l'uso di un «registrator» che memorizza e permette di ritraggere sequenze di operazioni.

PROVA



Paradox 2

di Francesco Petroni

Gli utenti degli stati di sviluppo pacchetti software per personal computer destinati al vasto mercato degli utenti finali e non solo al ristretto esercito dei tecnici, guardano come far apparire all'utente semplice e intuitive concetti classici di informatica tradizionale che in genere non sono semplici né intuitivi.

Negli ultimi anni questa ricerca ha dato i suoi frutti, si sono consolidate delle tecniche

e delle metodologie, si sono standardizzati degli strumenti.

Quando qui e lì, si è consolidato il concetto di tabellone elettronico come patrimonio comune dell'informatica individuale e quindi diventato cultura indipendente dal pacchetto specifico.

Si è consolidato lo strumento operativo «menu ad albero», che permette in modo intuitivo e diretto a chiunque di muoversi all'interno di un programma, paginando solo

due o tre tasti e quindi potendo guardare solo il video e non anche le tastiere.

Anche l'uso delle tastiere è stato razionalizzato: il tasto F7, ad esempio, fornisce sempre un aiuto intelligente, adeguato al momento logico in cui il testo è stato premuto.

Oltre queste «conquiste» dell'informatica individuale, rimangono però aperti altri «fronti», su argomenti necessariamente più complessi: in cui all'utente finale è richiesto un certo sforzo, è richiesto di capire alcune concetti

oggettivamente non semplice, per poter utilizzare al meglio certi strumenti.

L'argomento più trattato dall'informatica, sia quella classica legata al Mainframe, sia quella attuale legata ai Personal Computer, è sicuramente la gestione degli archivi. Anzi si può tranquillamente dire che l'informatica è nata come strumento per la gestione degli archivi.

Tale argomento ha vari livelli di complessità, il più basso è costituito dal semplice archivio organizzato in maniera sequenziale, il livello più alto è costituito dal grosso Data Base (ovvero dall'insieme di più archivi collegati fra di loro).

Poiché in generale le normali applicazioni informatiche lavorano appunto su più archivi, si sono così passati dagli anni succeduti varie generazioni di prodotti per la gestione degli archivi.

Si va da una gestione «sequenziale» degli archivi, sufficientemente «stupida» (il computer legge le schede o il più recente equivalente, al sofisticato strumento DBMS (Data Base Manager System) che permette di avere applicazioni di andare a prendere i vari dati che servono nei vari archivi dove sono fisicamente alloggiati.

Gestire archivi con un PC

La stessa problematica Gestione Archivi si è riproposta nel mondo PC, dapprima in maniera non pressante, quando i PC erano macchine poco potenti, quindi gli strumenti software erano solo dei «file», che permettono di costruire applicazioni mostruose, disegnando direttamente sul video in modalità FullScreen, maschere e tracciato Record.

Ma oggi, con l'aumentare delle prestazioni e delle capacità dei supporti di memoria di massa, il PC è in grado di supportare applicazioni di grosse dimensioni, che lavorano su numerosi archivi, aperti contemporaneamente, e collegati fra di loro.

Il vecchio Filet non è più sufficiente, anche per il PC occorrono strumenti che gestiscano su archivi che permettano di eseguire tutti i controlli in fase di emissione e tutte le elaborazioni possibili in fase di emissione. Che permettano con pochi comandi (al limite con uno solo) di eseguire elaborazioni anche molto complesse su dati opportuni prelevati dagli archivi opportuni.

Al di sotto di questa apparente semplicità in realtà ci sono anni e anni di ricerca da parte dei laboranti tecnici delle varie case di software, su argomenti che hanno impegnato in vari centinaia di studiosi, ma che oggi sono patrimonio comune di qualsiasi pacchetto software.

Il comando Sort ad esempio presente in tutti i pacchetti per utente finale, e opzionale oggi in maniera semplice (mentendo un solo tasto, ha alle spalle centinaia di anni uomo di studio, ricerca, ottimizzazione, e perché no, di trovate ingegnose.

Il mondo DBMS per PC è, come vedremo di sempre dominato incombastato dal DBII, della Ashton Tase. Ogni tanto però esce un nuovo prodotto che riesce, per lo meno nei testi comparativi, a seguirlo dalla veste americana ad entrare in concorrenza con il rivale. È il caso del Paradox che offre una interfaccia «ingegnerizzata» dei comandi (menu ad albero 123 Menu), ed è anche ad un

Paradox 2

Produttore
Ansa

Distributore
Edi Borsari s.r.l.
Viale Cuneo 11
20135 Milano

Prezzo (iva esclusa)
1.740.000

utente finale e che risuonda, al di sotto della facciata d'uso, una grande potenza elaborativa.

Paradox Ansa e Borland

Paradox è l'esempio «vincente» delle attuali tendenze del mercato dei pacchetti software su PC, la tendenza all'accorpamento dei prodotti in poche grandi case.

Se una casa relativamente piccola produce un buon prodotto (è il caso della Ansa Software con il suo Paradox, che già al suo primo appello, nel 1980 con la versione 1.1, ebbe un buon successo) viene acquistata da una casa più grande e conosciuta (nel caso specifico la Borland).

Il vantaggio è reciproco, in quanto il buon prodotto trova un miglior veicolo di diffusione, la casa grande arricchisce il proprio catalogo di buoni prodotti, in un mercato dove c'è grandissima concorrenza.

L'attuale mercato è bene ricordato, non è più quello dell'apparizione che scorge dopo un'attenta analisi: delle varie alternative, al limite un prodotto si smonocorona, ma si è spostato nelle grandi Aziende (Banche, Ministeri, dove si cominciano a diffondere i Personal Computer).

Il mercato è quindi legato a rapporti tra i responsabili dell'informatica individuale e tra grandi organizzazioni (corporazioni) e investitori, che sono credibili solo se ragionano in cifre rotonde e se dispongono di una intera linea di prodotti di buona qualità.

Nel caso specifico, la Borland con l'acqui-

Figura 1
L'Archivio di Lavoro.
L'archivio in uso è visto in forma tabellare, ovvero nella sua architettura classica. In alto nella figura è mostrato il menu principale. Il menu nelle varie posizioni toglie o ripresenta vari di dati PTP.

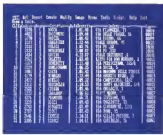


Figura 2
Struttura Form.
Oltre alle tabelle il prodotto prevede i dati in una macchina (FORM) che si può creare in modalità Full Screen, disegnata ed organizzata in funzione dei dati che deve contenere ed in funzione dell'aspetto estetico che gli si vuole dare.

zio delle Asia per la cronaca per 38 milioni di dollari) è diventato la quarta casa produttrice di software per PC, ed ha in catalogo oltre a ben noti prodotti Turbo, riservati agli utenti evoluti, anche da best seller tra gli utenti finali (quindi anche non evoluti), come Side Kick, Reflex e ora Paradox.

Cosa è Paradox

Come detto è nato nel 1985, e si è imposto per il favorevole compromesso tra facilità d'uso e potenzialità funzionali.

Questi due obiettivi sono sempre stati difficilmente conciliabili, in un prodotto di tipo DBMS.

Paradox 2.01 nasce dopo il fallito Borden Ansa e dispone di Driver EMS per la gestione di membrane oltre i 640 kbyte, sia per macchine XT e AT, sotto MS DOS, sia per le macchine PS/2 usate sotto MS DOS. L'attuale versione è stata progettata in modo tale da essere facilmente convertita quando dovrà

Figura 3
Lavoro con due Active.
Si può lavorare contemporaneamente con più archivi diversi. MS Access può avere che possono anche essere visualizzati assieme sul video e ricambi in relazione applicativa e campo che entrano in collegamento in due strutture.

Figura 4
Struttura
La costruzione o la modifica strutturale di una struttura avviene secondo uno semplice schema nelle quali oltre al nome dei campi si possono indicare tipologie e dimensioni e inoltre su quale campo esiste un indice.

lavorare sotto DOS2 quando questo sarà disponibile.

Paradox è un autentico Data Base relazionale, conforme alle definizioni originali del modello relazionale stabilito da Cope e Date i due guru della materia. Il sistema di interrogazione dei dati è il Query by Example, che, come vedremo meglio dopo, permette di eseguire ricerche complesse, anche su più archivi in relazione tra di loro, senza bisogno di analisi né di comandi procedurali.

Dopo di interfaccia Import Export di dati da e verso i principali formati su PC, e in ogni caso nei formati standard ASCII o delimited.

Paradox 2 dispone di un livello di programmazione. Un passo livello destinato agli utenti finali, è costituito da un Generatore di Applicazioni, con il quale si può realizzare una procedura semplicemente lavorando con il menu del generatore.

Per i tecnici o gli utenti più evoluti Paradox dispone di un proprio linguaggio di programmazione Pascal-like e si chiama PAL (Paradox Application Language).

Può lavorare in LAN sia in comandi diretti, che in PAL per applicazioni multiterminali.

forma con Paradox sono presenti due opzioni di 30 e 20 pagine abbastanza piene in cui sono spiegati le differenze rispetto ai DB III, e rispetto al Lotus 123 che pur richiedendo in tutt'altra categoria di prodotti, come vedremo, presenta soluzioni appese da Paradox.

Il DB III lavora per mezzo di comandi che seguono operazioni tanto più complesse quanto più complicate è la composizione del comando. Con il Paradox non si servono comandi ma si impostano specifiche in menu.

Ad esempio in DB III ha senso un comando (MANIPOLAZIONE) che suona pressappoco così: Filtrare nomi cognomi, maresimo, sordomuto, tasse per luogo lavoro = detrazione oppure luogo lavoro = offerta.

In Paradox il stesso comando si imposta segnando i campi da visualizzare, nella traccia dei campi che appare sotto l'opzione ASK, e indicando le varie condizioni di selezione sotto gli specifici campi. Completata l'immissione il comando viene eseguito nel menu F2 (db III).

In altre parole questa differenza operativa sta nel fatto che Paradox lavora per menu ad albero (compilazione con Lotus 123) mentre DB III lavora coi comandi.

Ad ogni del vero si può lavorare con modo sia menu anche con il DB III, ma questo lo si può fare solo utilizzando un programma auxiliary «esterno» al DB III stesso che è l'AS said e che come tale «assiste» nella costruzione del comando.

DB III intende quindi la conoscenza dei comandi, e per operazioni complesse (ad esempio le si lavora su più archivi) la conoscenza della corretta sequenza dei comandi che servono per eseguire quelle date sub-rotazione.

Paradox invece non è procedurale, non occorre scrivere comandi in questi non occorre conoscerli. Ma occorre operare sotto un menu e nei tracciati che via via appaiono sul video.

DB III intende quindi la conoscenza dei comandi, e per operazioni complesse (ad esempio le si lavora su più archivi) la conoscenza della corretta sequenza dei comandi che servono per eseguire quelle date sub-rotazione.

Altre caratteristiche, abbastanza consequenti a quanto detto, sta nel fatto che mentre il

Paradox versus DB III

Il mercato dei gestori di Data Base su PC, è, come detto, «de sempre» divenuto incantato dal DB III della Ashton Tate, best seller di vendite e di gradimento nelle specialistiche pubblicistiche delle riviste americane.

In altre categorie di prodotti, al contrario, il mercato è più equilibrato, c'è affermata al vertice delle classifiche. Si pensi al mondo Word Processor dove convengono Microsoft Word, WordStar ISM, Dostley Writer, ed almeno un'altra decina di prodotti altrettanto diffusi.

La tecnica più corrente per un prodotto che entra in un'area tecnologica, già occupata da un best seller, è quella di confrontarsi direttamente con il concorrente dichiarando le differenze, non lasciando il compito di scoprirle all'utente.

Questo facilita enormemente il lavoro di apprendimento a chi conosce l'altro prodotto e consente allo specialista di avere in poco tempo la cognizione di cosa fa di più o di meno l'uno rispetto all'altro.

Tra le voluminose documentazioni tecniche



Figura 5
AGI

La sezione di menu principale AGI conduce nell'ambiente Query del quale si dialoga con gli archivi. Le funzionalità offerte da Query sono principalmente applicative e permettono qualsiasi tipo di interrogazione: SQL, Inverted, OASO, Inverted e Referential. Perché parlare di questo modo di lavorare? Perché il classico Answer Inquirer?

pronti del DB. E il classico paragrafo, assolutamente poco User Friendly, si succede qualcosa solo se si imposta un comando in Paradox, si ha sempre il controllo visivo della situazione, sia perché c'è sempre la barra dei menu, sia perché an si lavora con un dato attivo appare a video, in forma tabellare, il contenuto stesso dell'archivio.

Paradox versus Lotus 123

Chi conosce bene il Lotus 123, dovrebbe conoscere le sue funzionalità di Data Base in genere. Il 123 riconosce come Archiva una zona rettangolare in cui sono organizzati in righe e colonne, i dati (ogni uguale record, colonna uguale campo).

Con tale archivio è possibile eseguire operazioni di ricerca, esclusione, ordinamento su lezardo una cosiddetta zona critica, dove vanno impostate le condizioni di ricerca, e riservando un'altra zona alla emissione dei dati.

Queste funzionalità del Lotus 123 sono abbastanza sofisticate, ma trovano un limite nel fatto che il 123, essendo uno spreadsheet, lavora in memoria centrale, e quindi comporta dei rigidi limiti dimensionali. Inoltre in un 123 esiste, che è bidimensionale, non è in pratica possibile lavorare su più archivi.

L'altro problema sta nel fatto che tali funzionalità non sono intuitive in uno strumento che basa la sua filosofia d'uso sulle interazioni operative di un lavoro che si sviluppa su righe e colonne.

Paradox, pur essendo un gestore di archivi, vi dà quindi qualcosa in più: la presenza verso l'utente la stessa interfaccia, righe e colonne, per gli archivi e per i sottoracconti prodotti da un'esclusione.

Anche la modalità di interrogazione è analoga a quella disponibile in 123, solo che in Paradox la macchina per registrare le scelte è guidata automaticamente mentre con il 123 occorre prepararle, rispettando determinate regole in una zona del tabellone.

Paradox - la confezione

Si tratta della versione provata c'è scritto Paradox, e si sa una specie di avvertenza a forma di bollo postale, c'è scritto 2.0 Release single or multiuser. Si sa che non c'è, ancora, traccia del nome Borland



Figura 6

Ampl di Query Paradox dispone del classico Help interattivo richiamabile con il tasto F1 e che apre la veduta applicativa al momento giusto. Nella figura vediamo la prima pagina del Help del Query nella quale possiamo alcune operazioni di base. Naturalmente

I dischi sono in totale dieci, parliamo della versione su floppy di 5 1/4" di cui ne proviamo, tre con il Program Disk, uno con l'installazione (due con Estremi tre di archive che di applicazioni, e infine ben cinque con il Generatore di Applicazioni).

La manualistica è abbondante ed è composta da

- Read Me First 20 pagine da leggere prima di cominciare
- Introduzione a Paradox, un completo tutorial di 160 pagine, diviso in 16 capitoli
- Guida veloce per chi conosce Lotus 123 30 pagine
- Guida veloce per chi conosce DB II 30 pagine
- Paradox User Guide il classico Referenziale in cui ogni argomento viene opportunamente approfondito. 550 pagine
- Per la parte programmazione si usano
- Guide to Paradox Personal Programmer, che con il primo livello di programmazione, che consiste nella creazione di applicazioni per mezzo del generatore. 130 pagine
- The PDL User Guide il linguaggio di programmazione vero e proprio si chiama

Paradox Applies Language 580 pagine

Per la parte LAN Paradox Network Administrator Guide, dedicato a chi amministra e gestisce un'applicazione Paradox che lavora su LAN. 60 pagine

Paradox - installazione

L'installazione del prodotto, per la versione menzionata, non presenta alcuna difficoltà, non essendo tra i tanti i dischetti protetti da coperture. Durante l'operazione viene richiesto la "installazione" dell'installazione in base alla quale vengono definiti i settaggi di formato numerico, data, ecc.

È consigliabile l'installazione su Hard Disk, anche se è spontaneamente possibile lavorare con i dischetti. In tal caso il prodotto rimane su tre dischetti e quindi passando da una funzione all'altra occorre sostituire nel drive il dischetto.

Paradox richiede una macchina con almeno 512 Kbyte, e si avvantaggia in termini di velocità di elaborazione se dispone di scheda di espansione EMS, che permettono di gestire, con la ricerca della paginazione oltre i 640 Kbyte.

Paradox - Terminologia

I vari elementi contenuti in Paradox si chiamano

TABLE. L'archivio presentato in righe e colonne. Si vedono un certo numero di colonne, e il risultato viene righe/record. I movimenti possibili sono orizzontali, su altre campi dello stesso record, e verticali, da un record all'altro.

QFIRM. Il archivio espresso in formato matricale. Si vede un solo record alla volta, e ci si sposta con i tasti freccia, tra i campi. Per passare agli altri record, si premono i tasti PgUp e PgDn.

Per manipolare i dati si usa il Query, in il quale si eseguono ricerche, si combinano dati presi da più archivi, si eseguono calcoli, si inseriscono e cancellano e modificano dati. Per produrre su carta i dati si utilizza il

come ultima, nel menu dove si impostano comandi (fig. 5).

L'esecuzione produce in uscita una Table vera e propria che appare anche nell'elenco da file. Tale nuova Table si chiama di default ANSWER.

È possibile inserire tutti i tipi di condizioni, con tutti gli operatori relazionali (uguale, maggiore, compreso, ecc.) e le funzioni logiche (AND, OR, NOT). In figura 6 mostriamo la prima pagina dell'help del comando ASK.

È possibile inserire anche «patrone» ovvero condizioni in cui appaiono porzioni obbligate o porzioni jolly, di dimensioni fisse o variabili. Es. R F significa parola che comincia con R e contiene una F oppure MELIC, con la «choccolata» che significa qualsiasi carattere.

Esiste anche la funzione LIKE in cui si può mettere una parola che ricorda quella cercata. Tale funzione ha molta importanza nella lingua inglese, nelle quali occorre fare sempre la «spelling» di un cognome.

Nelle condizioni relative a campi numerici o di tipo Data è possibile inserire anche operazioni matematiche.

Per quanto riguarda gli elementi prodotti nella Table in Usata (ANSWER) possono essere semplici campi, oppure espressioni logiche matematiche che convergono più campi.

È anche possibile inserire specifiche per costruire e raggrupparli: con relative operazioni matematiche sul gruppo. In tal caso i dati in uscita vengono anche raggruppati.

Nel caso di lavoro con due o più tabelle è possibile inserire nella unica tabella in uscita dati provenienti da vari archivi. In tal caso oltre all'indicazione dei campi scelti nei vari archivi e all'impostazione delle condizioni (in vari archivi) occorre indicare le coppie di campi che accomunano le tabelle di archivi.

Anche questa operazione, che è alla base del concetto di relazionalità tra gli archivi, è che comporta una complessa elaborazione si svolge in maniera interattiva, e quindi del tutto user friendly.

Infine sempre con la funzione ASK è possibile eseguire operazioni di aggiornamento («batch») degli archivi, e quindi inserimento o cancellazione di record, modifica del contenuto dei campi, ecc.

È possibile memorizzare l'insieme delle specifiche impostate per eseguire una operazione Query: questo permette non solo di riapplicare il tutto della stessa Query, ma soprattutto generare un indice specifico, che velocizza l'esecuzione dell'elaborazione.

Report

In ogni momento del lavoro su una Table è possibile generare Alt F7 eseguire un Instant Report che produce i dati della tabella in una stampa che, oltre ai dati, racchiude informazioni e nomi dei campi, oppure istantazioni.

Oppure si può configurare un Report nel quale in più rispetto al precedente, si può — scegliere i campi, tra quelli disponibili nella Table, che può essere una Answer e quindi può contenere dati di più archivi, e impostare campi calcolati.

— raggruppare i dati ed impostare le operazioni da eseguire su raggruppamenti. Si possono definire fino a 16 livelli di raggruppamento,

Figura 5
Esempio Report
scarsi su Valori

Tra le numeriche

possibilità offerte da

Report ne

presentano una

semplice ma

significativa per

evidenziare le

complesse delle

specifiche impostate.

È possibile

raggruppare, allo

scopo di assistenza di

effetti, i dati in gruppo

di campo in qualsiasi

ordine si voglia

aprire.

Inv.	Colore	Secrete	Info	Reg.	Indirizzo	Numero	Indirizzo	Telefono
---COMPAGNIE USA CARB. PRODUCTIONS---								
W	240	48880	1.40.75	W. J. CARL	2011 W. 104	4	100	300.34
				4027				
W	328	30222	1.40.18	W. J. CARL	21	18	100	300.34
				4027	INDIANA			
W	773	39898	1.20.43	W. J. CARL	121	20	100	300.34
				4027	INDIANA			
W	670	36226	1.40.18	W. J. CARL	21	18	100	300.34
				4027	INDIANA			
W	670	36226	1.40.18	W. J. CARL	21	18	100	300.34
				4027	INDIANA			



Figura 10
Macro Custom
Tra i file a comando del
Paradox è presente la
Macro Custom che
incrocia e Prevede di
chiamare Script e la
sua esecuzione si
chiama Macro che
permette la
personalizzazione
dell'installazione.

— modificare istantazioni di caselle commentate, inoltre scegliere formato, allineamento di visualizzazione dei dati dal rispetto a varie standard,

— suddivisione su più righe del molto lungo scegliendo opportunamente le modalità di frangimento, oppure inserire più campi in un'unica colonna,

— impostare di dati.

Per quanto riguarda l'impostazione è possibile definire header e footer del report header e footer di pagina header e footer di gruppo.

Intestazione dei dati Header e Footer sono impostabili e posizionabili liberamente nella pagina rispetto ai dati: in un istantazione.

— eseguire Report sommati, in cui appaiono solo dati sintetici ovvero i risultati delle operazioni di raggruppamento.

— settare tutte le specifiche delle stampanti, come margini, dimensioni della carta, stringa di visualizzazione, ecc.

È anche possibile, all'interno del formato, inserire la sequenza di codici riconosciute

dalla stampante per visualizzare i caratteri speciali.

I tipi di Report generabili sono due, il Tabular in cui i dati vengono orientati verticalmente in una o più righe e il Free-Form, in cui i dati sono impaginati nell'ordine voluto. Nella figura 7 vediamo un momento della composizione del Report tabular, nella figura 8 il Report Free-Form e in figura 9 una Preview su schermo del formato tabulare.

Con il formato libero si possono comporre Report in formato Lettera, in formato Docket, in formato Fattura, quindi con intestazione e dati suddivisi in righe in formato Anagrafe, con le cifre scritte anche in stringa.

Il formato libero può ad esempio essere utilizzato anche per un formato Ordine Paghe in cui i dati sono letteralmente "sparsi" su un modulo prestampato.

I tre livelli di programmazione

Oltre all'utilizzo diretto, via menu e struttura di dialogo Paradox permette vari livelli di programmazione.

Il livello più basso è lo SCRIPT che è la memorizzazione di una sequenza di opera-

le di menu. Tale manutenzione si può impostare accordando il registratore, e aggiornando una volta terminata la sequenza.

La Macro così realizzata può essere eseguita, con il comando PLAY, e poi editata, per correzioni ed implementazioni.

È interessante eseguire la Macro CU/STCM, che permette la personalizzazione dell'installazione di Paradox (fig. 10).

Il secondo livello di programmazione è quello permesso dall'utilizzo de Paradox Personal Programmer PPP, che occupa come detto 5 dischetti che si installa nella stessa directory del Paradox, e che permette via menu e con strumenti di dialogo di realizzare applicazioni vere e proprie nello stile Paradox.

L'applicazione si può eseguire direttamente dal PPP ignorando il suo menu PLAY.

Si può eseguire direttamente da DOS scrivendolo contemporaneamente Paradox e applicazione.

Infine si può eseguire da DOS, utilizzando il modulo summary del Paradox, che quindi non deve essere creato.

Le applicazioni realizzate via Personal Programmer sono scritte in PAL Paradox Application Language e sono dei semplici file di testo. Sono quindi editabili e modificabili sia

con l'editor del Paradox, che con qualsiasi editor esterno.

Applicazioni più complesse possono essere scritte direttamente in PAL, salendo sia al livello SCRIPT, che l'utilizzo del Generatore Paradox diventa alla fine un sofisticato linguaggio di programmazione, che oltre a comandi permessi dal suo uso interattivo dispone di (SUB) comandi classici (del linguaggio di programmazione) ediscordando le 800 pagine del manuale. In figure 11 vediamo un "esempio" da un listino di PAL.

Paradox su LAN

Altre caratteristiche avanzate del Paradox è quella di poter lavorare su LAN. Riconosce tutte le più diffuse, livelli 3COM IBM Token Ring, IBM Network, ecc.

È possibile in quanto i comandi LAN sono già presenti nell'elenco dei menu e in file di configurazione. Paradox in altre parole è stato "pensato" per lavorare in LAN.

Con un'applicazione Paradox LAN è possibile accedere contemporaneamente dalle varie stazioni ad una stessa tabella/archivio, per qualsiasi tipo di operazione. Gli aggiornamenti sono poi direttamente accessibili da tutte le stazioni.

Vi sono poi livelli di protezione dei file fino a livello di campo e più livelli di password a loro volta abilitati fino a livello di campo.

Per utilizzare ancora più importanti vi sono funzionalità specifiche per il gestore dell'applicazione e quindi configurazione del sistema degli utenti, delle password e delle tabelle, e addirittura un sistema di accounting.

Il futuro di Paradox

Il successo di un prodotto dipende da dove sia quale intrinseco, quello che nel caso del Paradox sono confermate dalla nostra prova, che dalla sua capacità di penetrazione nel mercato, che dipende sia dal nome della casa produttrice che dalla sua politica commerciale.

Boston ha acquistato l'Asse e il suo Paradox. Questo significa che è un prodotto in cui credo e che spinge. Sono previste versioni per OS/2 per Unix, versioni speciali per hardware 286. È previsto per successivi mesi un linguaggio SQL per i manager con gli archivi da mantenere e dei min.

La versione italiana è prevista per i primi mesi del 1988.

C'è da ritenere che Paradox darà filo da torcere in termini di diffusione e di qualità, merito, a "sua maestà" il DB II. Ma c'è anche da ritenere che la Ashton Tale non potrà limitarsi a dormire sugli allori che il DB II le ha procurato.

È da questo genere di competizione che i prodotti si sviluppano e migliorano su due fronti: della facilità di utilizzo e della potenza elaborativa.

Conclusioni

Paradox è un prodotto importante di una casa importante, del quale sentiremo molto parlare.

Si presenta facile da usare e tal punto ad essere proprio quella novità strisciante ideale che tale credito può far credere che sia un prodotto che la solo cosa semplice.

Non a così se si spiega l'accelerazione, anche sui tentati, i nodosi della relazione agli archivi e del controllo dei dati: il motore risponde bene e anche con ottime prestazioni e velocità.

Ha funzioni di Query sofisticatissime e nel contempo facile e divertente da usare. Ha un generatore di Report in grado di risolvere qualsiasi problema di stampa e in questo da rimanere pur il male DB II.

Di fatto molti parodi e i vari livelli di programmazione, per una gradualità di apprendimento da parte di un utente che non li comandi diretti, ma go deve essere messo in grado di arrivare alla programmazione.

Ma ci sono piccoli perché rispondono ad una esigenza molto sentita, specie nelle grandi aziende, dove occorre scegliere un prodotto semplice per gli utenti finali che produca software per i tecnici.

È risultato e in genere la scelta di due prodotti di Paradox, con la conseguenza di un'azione tra mondo dei tecnici e quello degli utenti finali.

Paradox ci sembra il prodotto, unico che mostra le due facce: semplice e potente per chi è alle prime armi, sofisticato e produttivo per chi fa invece dell'utilizzo di questa tecnica una professione.

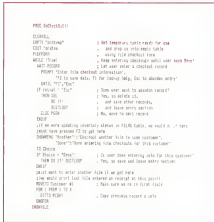


Figura 11. Esempio di programmazione Pal. A note esemplificativa riguardano un database PARADOX da un listino di un programma scritto in Paradox Application Language. Sono presentati tutte le operazioni obbligate di programmazione: FOR, GET, WHILE, ENDWHILE, IF, THEN, ELSE, ENDF, ECC.

PROVA



Microsoft QuickBASIC Borland Turbo Basic

di Raffaele De Masi

Basta, dai suoi d'innanzi cantavano i ingorini alle prese con le casine del Modula 2 e con le liste simboliche del Lisp E, per usare le parole di Buzzati in un suo famoso racconto: il cane che ha visto Dio! «Ma che non ti fosse uno che non dicesse: "Ah, i bei tempi", sorridendo, e non c'era nessuno

che non capisse a volo i bei tempi in cui ognuno poteva fare il suo comodo: questa gente vorrebbe continuare, in tutte le manifestazioni della vita, a fare a modo suo, secondo il suo personale piacere! Oggi parlare di Basic è divenuto poco di moda: ognuno si preferisce cultore di questo o quel raffinato idioma informatico. In maggior risonanza il suo

bel sistema basilare sotto il prezioso velo di un compilatore) e, nei più raffinati salotti non si fa altro che parlare dell'ultimo nato di turno degli idomi informatici che «ble ble ble...» Basic, oggi considerato di non essere spacciato e se il vero scarto è verso la considerazione che nessuno costruttore si sognerebbe di costruire una sua macchina priva di questo

destinato linguaggio (BP), con il top delle sue macchine, tra cui il prestigioso 3001, ha introdotto una nuova release del suo Basic delle prestazioni impressionanti e se consideriamo che nel mondo sono state pubblicate più di 15.000 titoli sull'argomento (come riferisce autorevolmente il manuale del Turbo Basic) dobbiamo per farci di cose considerate che anche Basic molti ancora lo ritengono nell'età dei sogni inventando levarrebbero in utilità queste a programmare ruminando sulle alte montagne dell'ovra.

La rassegna nei confronti del Basic non a comunque del tutto priva di fondamento ma, secondo chi scrive, gli errori che hanno portato a guardare con diffidenza questo idioma stanno altrove, il Basic è, senza ombra di dubbio, di gran lunga il linguaggio più semplice da imparare e da usare, ed ha consentito ad una massa innumerosa di utenti senza alcun background culturale nel campo dell'informatica e della logica di programmazione, di realizzare programmi senza alcun costrutto logico, frutto di una enorme fatica da parte di chi li aveva creati e privi di qualsiasi leggibilità per un qualunque utente. Ciò ha portato a confondere il linguaggio col prodotto, in ciò confortato dal proliferare di numerose riviste che hanno fornito a pieno mare copiare ritagli e senza alcun senso logico.

Da qui si è formato il Basic di oggi non il passo è stato breve. Perché ciò non il successo con altri linguaggi (spontaneamente agrodifeso) strutturati, autorevoli, soffocati, curanti, ecc. ecc? Solo perché al «C» ed al Cobol ed allo stesso Fortran hanno lavorato generalmente persone della solida cultura informatica, che hanno prodotto materiale di pregio, e soprattutto non hanno la concorrenza (o la par dei) del solito programmatore della domenica. Bisogna ammettere una certa onestà che è altrettanto facile scrivere un programma guardandolo, incomprensibile e pieno di supposti, in Pascal che in Basic, questione di «memoria», come si dice dalle mie parti. Però, non facciamo di oggi un bel fascio, e se è vero, come fermamente credo, che almeno l'80-90% del software verticale prodotto da programmatori autodidatti (parlo di programmatori seri) il merito in Basic, anche se poi completo anno ancora in commercio di professori le nostre tendenze lo fanno «adventici», a ragione, perché dovremmo vergognarci nel nostro habitat programmatico con altri spacci in linguaggio chi, oggi non ha nulla da invidiare ad altri, ma non sempre è il contrario!

Da tempi del 1984, quando ad Harlower nel New Hampshire, Kenney e Kurtz davano vita assieme ad un gruppo di studenti, al più famoso ed utilizzato linguaggio di programmazione «molto acqua e passata sotto», cioè Oggi il Basic è diventato un linguaggio efficace, potente, elegante, dotato di tutte le più

Turbo Basic

Borland International Inc
 4585 Stock Valley Drive
 Scott Valley
 CA 95968

Edo Borland e i
 Vito Greco, 11
 20128 Milano
 Prezzo L. 199.000
 memoria minima necessaria 384K

QuickBASIC

Microsoft Corp
 1801 N. 36th Way
 Box 90317 Redmond
 WA 98073

Microsoft Italia
 Via Michelangelo 7
 20183 Colonna Milanese (MI)
 Prezzo L. 175.000
 memoria minima necessaria 256K
 Copiare di 3 e a 4 L. 75.000

sofisticate feature proprie degli idomi più avanzati: il strutturato può essere compilato, può gestire dinamicamente la memoria può essere ricovero può accedere direttamente ai livelli più bassi di programmazione (è diventato portabile da macchina a macchina (e viene l'inciso su True Basic in Mic Coner (di discobol), il strutturato in maniera molto avanzata, ha abbandonato i tumori di linea possiede caratteristiche di utilizzo nel campo intermedio inpassabili qualche anno fa (ricordo che nel 1982 comprai, per circa 3f di milione una ROM nativa per il mio HP

B7 mentre il True Basic per il Mic, un linguaggio completo, con un'interessante efficiente gestione delle risorse costa oggi circa dieci volte di meno! Quale miglior occasione che provare, oggi, un po' del meglio che c'è in circolazione? E come non restare proprio con le due cose che oggi sono diventate, de facto le predefinite per ammorzare gli linguaggi: vale a dire il Borland e la potentissima Microsoft?

Il Microsoft QuickBASIC

Quick Basic giunto alla edizione 3.0, è racchiuso in una doppia coppia di dischetti, differente solo per le macchine di destinazione (se cioè viene o no di processore matematico) e si presenta come un ambiente di sviluppo completo più che come un semplice linguaggio. Potente facile da imparare ed usare in possesso di una interfaccia utente semplice da utilizzare e dotata di meravigliosa facility, QB include un editor di schermo, un debugger di prim'ordine, un linker completamente isolando instabile all'utente, in altre parole (con) come, d'altro canto, avviene anche in Turbo la classica triade edit-compile-debug avviene senza mai uscire dall'ambiente magico, volendo affidarsi ad un esteso uso del mouse. La compilazione può avvenire senza interruzione al primo errore, in questo caso subisce, ovviamente non sia garantita alcuna applicazione EXE, QB include e mette a disposizione dell'utente tutte le librerie degli error, e, alla fine della compilazione, un comando speciale per la rapida correzione degli stessi.

Le caratteristiche più avanzate e preziose di QB possono essere così riassunte:

QuickBASIC lo screen d'apertura



— costruzione di sottoprogrammi: esiste, così, la possibilità di suddividere il classico monolitico in unico vero grande programma Basic in moduli separati. Tramite l'opzione **INCLUDE** è possibile accedere a librerie, definite dall'utente di comune utilizzo, senza che queste stesse librerie siano necessariamente presenti nel linguaggio stesso.

— Sintassi avanzata con caratteristiche che non hanno nulla di invidiabile di più sofisticato linguaggio IF THEN ELSE multipla, **SELECT CASE** (presente solo dalla versione 3.0), **DO LOOP**, **EXIT FOR** DO e chiavino a sottoprogrammi con passaggio di variabili locali e globali, oltre al più classico costrutto **FOR NEXT** (lineare, circolare, strettamente il costrutto **BEGIN UNTIL**), **DO FN**

— Creazione di un file di assestazione come effettuato battendo il nome del file: rimane non è possibile la selezione con i tasti caroline.



— Opzioni di compilazione debug: si ricorre alle opzioni relative alla velocità di esecuzione basate ad alta dimensione.

(anche di tipo Long, e supportano anche un non comune **EXIT DEF**) permettono di disintegrare programmi di elevata leggibilità, compatibili, di agevole manutenzione, e, il che non guasta, di flessibilità e potenza elevate.

— Abbazione dei numeri di linea senza derivativamente abbandonare grazie al notevole miglioramento degli editor. Gli incrementi di **GOSUB** e **GOTO** vengono effettuati a ad etichette affiancate: anche questo con un notevole miglioramento delle caratteristiche di leggibilità.

— Gestione dinamica della memoria, con allocazione elastica della stessa in runtime e risoluzione dei relativi problemi spesso collegati alla allocazione statica come accade ad esempio, nel dimensionamento delle array. Le stesse array, inoltre, possono occupare fino a 64K di memoria. Ancora, sempre a proposito di array, è possibile controllare l'allocazione di array già dimensionate e l'analisi di file addizionali appunto (tramite ad esempio, l'**INCLUDE**) direttamente in Basic.

Tutto questo ed altro è illustrato e gestito da un pesante manuale di oltre 800 pagine, che, comunque, non può essere utilizzato come manuale del linguaggio e che presuppone, ovviamente... una buona conoscenza del DOS. Nello stesso manuale vengono consigliati alcuni libri utili da consultare, tra cui o in fatto peccare vedere oltre il volume di

Van Wallemon sull'MS-DOS, un eccellente manuale su questo standard.

Dopo i primi due capitoli di presentazione il manuale affronta un "quod non": così caro agli implementatori d'oltr'oceano, in cui vengono, soprattutto, illustrate le qualità dell'editor finalizzato al debug di uno dei programmi presenti nel pacchetto. Viene presentato l'uso di una libreria esterna e la creazione di un file oggetto.

Del capitolo 4 in poi si entra direttamente nella descrizione dell'ambiente di program-

mazione, secondo la più classica notazione MS-DOS: il linguaggio Icon i suoi opioni ed accessori viene chiamato tramite il comando

Q

che può essere seguito da una innumerevole serie di opzioni, regolabili, tra l'altro, il dimensionamento automatico di un file (scritto dal programma), il settaggio di parametri relativi all'uso di schede grafiche o monitori e coltiva presenza di schede colore viene riconosciuta direttamente dal linguaggio), inoltre è possibile già cercare file di libreria, allocare l'ampiezza di buffer (fino a 32768 bytes) predefinita. Alcune deviate del compilatore **5** e in ambiente, con la riga di menu di teste selezionabile tramite la pressione di un singolo tasto (tramite mouse in questo pacchetto ampiamente supportato) e del tutto configurabile anche per un uso non previsto del linguaggio), una particolare menestrate a l'uso della opzione **[shift]** che consente, momentaneamente, di ritornare in ambiente DOS del tutto funzionale per eseguire altri programmi o comandi specifici di sistema operativo. Quick Basic resta in linea, dispone bene. Battendo **[ctrl]** lo schermo QB appare nello stesso stato in cui era stato lasciato.

Oltre le opzioni **[F10]** ed **[Esc]** piuttosto standard, il menu **[View]** consente una più agevole manipolazione dello schermo tramite il settaggio da **Subalter** le scelte da colori di default, l'uso delle barre di scorrimento, è ancora possibile installare-dismontare la finestra d'arrivo. La compilazione avviene tramite l'opzione **[Run]**, che permette, altresì, di setare diverse opzioni di compilazione, in cui con presa la destinazione dell'oggetto **[EXE (LIB, EXE)]**.

Particolare cura è stata offerta alle operazioni di debug sempre in più critiche: ne linguaggio compilati altri classici **TRON** e **TROFF** il linguaggio offre opzioni come il **TRACE**, **STEP**, o **run**, una originale e pratica feature, **ANIMATE**, tramite essa il programma scema continuamente, ma, a seconda di una particolare opzione scelta (**Show o Fast**), le linee vengono eseguite con intervalli di qualche secondo. **Dir** e **cd**, dopo il settaggio dell'opzione «Debug-Off» è indipendente, eseguita con il menu dalla opzione **TRON** viene generato un codice oggetto un po' più ampio e lento ma che

QuickBASIC b)

Opzioni del compilatore

Opzione illustrata

Alt	avvia il debug
Alt	avvia il compilatore
Alt	mostra l'opzione City ROOM Lib
Alt	aprire velocità
Alt	array di colore memoria
Alt	avvia l'opzione di attivazione della stringhe
Alt	controllo del confronto delle strutture
Alt	event trapping
Alt	risultato next



Finestra NEW
 selezione delle opzioni
 di editing su schermo

testa in fase di compilazione, senza segni di eventi come:

- overflow di memoria
- lista e dimenticamento delle array
- indicazioni sulla forma di locazione di linee di istruzioni in runtime
- verifica di corrispondenza di tap e RETURN
- verifica di CTRL-BREAK

Si parla di una operazione, questa controllabile almeno nella fase di testaggio iniziale del programma, visto che in caso contrario non solo il programma non si ferma (gestendo il relativo messaggio d'errore) ma prosegue per vie impreviste, lasciando qualsiasi logica di flusso e di altro cambio tendendo verso qualunque forma di debug.

Lo stesso modo comunque, possiede numerose altre opzioni che consentono di ottenere tra l'altro programmi di più volume e meno ingombranti possibile. Fornisce una più accurata gestione delle memorie.

Molte altre (gestimento) e dati nella illustrazione del linguaggio ai sottoprogrammi, veri e propri proceduri piazzabili o capaci di manipolare come abbiamo già detto, variabili locali e globali e address array anche multidimensionali. L'utilizzo è del tutto analogo alle procedure, con la possibilità di strutturare sottoprogrammi anche in libreria come (un test) ha dimostrato che è possibile modificare sottoprogrammi appartenenti a librerie diverse) e con i unici restrizioni che solo interazioni con GDTG e DOSUB possono solo avvenire nella stessa libreria.

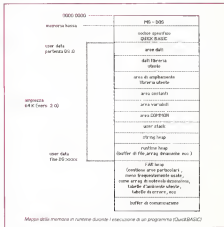
Queste delle librerie è un'altra delle opzioni più potenti del linguaggio, protetta dalle istruzioni (buildlib) la creazione di una libreria statica è rappresentativa di un tool di programmazione estremamente efficace. Per chi vuol pensare, ancora, nel più profondo del cuore del sistema, tramite la sottila (CALL) Quick Basic può chiamare subroutine in linguaggio macchina (ovviamente sempre ammettendo un eventuale passaggio di parametri).

Come è nello stile di tutti i manuali di questo linguaggio la maggior parte del volume è dedicata (circa 400 pagine) a stemmi di delle situazioni e dei comandi il tutto è puntato standard (ovviamente verso l'ottimo) da essere più avvertiti di questo lingui-

giol ma un esame approfondito del manuale di base e dell'update 3.0 farà scattare di pagine di colori grigi in alternativa di miriadi o permette di scoprire cose e feature di grande interesse. Vediamo così la possibilità di iniziare l'editing (al massimo è vera ragione per i linguaggi compilati, dove l'analisi di flusso da valori delle variabili è sempre disastrosamente fastidiosa) definiva variabili Walsh (Vglenda) che saranno mandate

automaticamente ad ogni loro ripartimento nel tavolo (che conosco il Basic HP ritrovarci un vecchio amico, il TRACE WARD utilizzare in maniera l'effettivo capozazione materico come (70007 o 18007), adottare formati numero in standard IEEE (definite costanti) finalmente) simboliche da utilizzare al posto di valori numerici o di stringhe definite col classico [=] il messaggio di riferimento si sviluppa in maniera ordinata, con una sintassi rigorosa, esauriente e circostanziata di tutte le istruzioni (tutto) comandi e con riferimenti precisi ad altri comandi (sintassi) numerici. Per numerose istruzioni viene elicitato il diverso comportamento (compilazione) interpretata, anche se non viene dedicato molto spazio ai programmi di tipo C++-like. Alle tracce spesso mantenute e nel comando DEF FN viene dedicato ampio spazio, ossia, in ossequio a coloro più avvertiti, viene qui ampliato alla più potente FN multiple.

La grafica appare abbastanza curata e, anche se non raggiunge (rispetto alla fonte) la implementazione di altre macchine e linguaggi (v. HP) concede alcune sfumature particolarmente raffinate. Per mantenersi al semplice sistema di gestione grafica alcuni comandi si comportano come veri e propri menu (DRAW), ad esempio, adotta, come arguisce, una stringa che, con un formato



Mappe della memoria in runtime durante l'esecuzione di un programma (QuickBASIC)



Fine di sessione di un programma con eliminate ad una funzione schermo con disponibile (a noi) il messaggio d'errore!

volume è dedicata ai messaggi d'errore che risultano correlati da efficaci spiegazioni e, ove possibile, di consigli sulle tecniche di recupero. Vengono ancora descritte le tecniche diverse, come ad esempio la possibilità di usare una compilazione separata secondo i carichi classici per chi proprio vuole fare come in vecchi tempi.

abbastanza simile all'HPGL (ma con uno standard diverso, perché si era fatto 30, si poteva fare 31) definisce il disegno da realizzare, la modalità di movimento della penna sono, tra l'altro, abbastanza simili a quelle adottate dal LOGO, CIRCLE consente di tracciare cerchi ed archi con pattern, colori e proporzioni diverse. SCREEN, supportato dalle schede MDPA, CGA, EGA, permette differenziare in sette tipologie diverse (Screen 0,1,2,7,8 e 10) Comandi specifici sono disponibili per il controllo della penna, luminosità, il suono è regolato da un potente meta-comando PLAY che, in maniera abbastanza simile a DRAW, accetta una stringa macro in una sola istruzione.

Microsoft probabilmente pensa che, oltre

che in Basic, la sua metodologia di manipolazione dei file sia diventata uno standard de facto, probabile ma il minuale sarebbe del tutto esauriente, è forse, per questo argomento, fatto per chi già conosce in maniera non superficiale l'insieme di comandi che regolano le operazioni di I/O dei file nel vecchio Basic. Pur essendo vero che il manuale non è un tutorial, avremmo preferito che all'argomento fosse dedicato maggior spazio per avere che il lettore (che notatamente, affronta la manipolazione dei file solo un certo tempo dopo aver acquisito una buona padronanza del linguaggio) subisca una battuta d'arresto nella fase di apprendimento.

Per concludere l'esame del manuale, un'appendice di una cinquantina di pagine, posta in posizione strategica alla fine del

Il Turbo Basic della Borland

Turbo Basic si presenta sotto forma di due dischetti pairs zipp, e di un grosso manuale di istruzioni di circa 500 pagine (che non vorremmo sbagliare, può redatto con un word processor piuttosto avanzato, un Mac ed una stampante laser), istruzioni cui vanno ad aggiungersi quelle comprese nei New-words, viene presentato sul dischetto stesso il dischetto comprendente i seguenti file: directory, TB.EXE: è il programma principale e rappresenta l'ambiente di sviluppo, editor, con preziosa biblioteca di routine del linguaggio stesso. Battendo semplicemente TB, seguito dal (RE)TURNO si è direttamente in ambiente

Upgrade 4.0 al QuickBASIC Microsoft

Prima qualche giorno prima dell'uscita di questo articolo, Microsoft si comunica tramite una serie di fax e newsletter di istruzioni successivamente il look del pacchetto, che era disponibile la versione 4.0 del suo QuickBASIC. Con la fretta necessaria a fornire l'informazione il più rapidamente possibile, riferiamo, in questo riquadro, sulle principali differenze tra la nuova release ed il pacchetto che è stato oggetto di prova.

Q.B., in questa ultima versione, supporta una serie di feature, alcune del tutto nuove, altre migliorate rispetto alla versione precedente, di cui, di seguito, forniamo qualche dettaglio.

- presenza di tipo definito dell'utente N
- supporto avanzato del coprocessore matematico M
- help in linea intelligente N
- integer di tipo long (32 bit) N
- stringhe di lunghezza fissa N

- controllo della stampa al screen (che meraviglia n.d.r.) N
- IO su file binary N
- struttura FUNCTION N
- moduli multipli in memoria N
- compatibilità con Sidekick e Prokey M
- modo insert-sovrascrittura M
- sistemi con configurazione tipo WStar N
- funzione (che ha fatto che la concorrenza non di tutti) N
- listing degli errori durante la compilazione separata M

Sono state migliorate, anche notevolmente, alcune caratteristiche del linguaggio, tra cui citiamo l'implementazione di range da numeri in formato IEEE, la riduzione di certe restrizioni ai file di tipo INCLUDE, l'incremento di «switchpoint», dalle funzioni analoghe alle watch variable descritte nell'articolo, inoltre è stato aumentato il numero da breakpoint possibili. Alcuni statement, come SEEK, OPEN, SELECT CASE, DECLARE SETMEM, STATIC, AS C/C e numerosi altri sono stati aggiunti ad

aggiornati per una maggiore flessibilità dell'ordine. Alcuni comandi sono stati autorizzati: tramite la solita combinazione CTRL-SHIFT-ESC-DEL-ALT-INS ecc. e alcuni, del tutto nuovi, sono stati resi maggiormente mutabili. L'opzione DEBUG di menu RUN, visto che in questa versione l'operazione di debug può essere eseguita in qualunque momento.

Programmi sorgente scritti con vecchie versioni (in quelle 3.0) possono essere letti dal nuovo linguaggio e ricompilati in questo nuovo ambiente. File di vecchio tipo, attraverso l'uso di un programma presente nella documentazione, possono essere ricoverati e resi trasparenti alle nuove versioni.

Niente male, come update, visto il già eccellente livello delle versioni precedenti. È interessante, tra l'altro, la possibilità di ricevere l'upgrade delle versioni, precedenti il costo di 70.000 lire.

see **BAS** (dove sia) è una stringa di caratteri, sono programmi sorgente reeditati in Basic, pronti per essere utilizzati.
TSHELP, file di **HELP** in linea.
README.COM: programma per la lettura e la stampa del successivo.

README-UPDATE: si tratta di file testo leggibili, dotati, con un qualunque editor, che possono essere anche non presenti su versioni nuove o più vecchie di quelle da noi gestite, e contengono informazioni supplementari ed erano contegi al manuale.

Prima di entrare in ambiente il manuale del settembre '87 è disponibile in italiano. In una traduzione fedele ed accurata (compila), se necessario una più accurata definizione dell'ambiente operativo, in modo di rendere il compilatore a specifiche opzioni, come

Chiamata al file di
Help (help) e file di
linguaggio



Turbo Basic: la classica schermata d'apertura di Turbo Linguaggio Borland

Turbo del coprocessore 80387 o delle schede grafiche VGA. Fatto questo si preme il tasto **F5** e si entra in ambiente principale che appare abbastanza simile a quello visto il mese scorso per il **Prolog**, siamo in **Editor** un editor molto intuitivo, già discusso casualmente su queste pagine anche da Guido nel primo numero del Turbo C, si tratta, comunque, di un tool comune (nella maggior parte delle sue caratteristiche) a tutti i pacchetti della Borland, e che assomiglia, solitamente, nel suo utilizzo a **WordStar** della MicroSoft (in od il **MultiMate** della Multimate Inc) mentre impone comunque di utilizzare un qualsiasi **wp** per redigere il testo, ma mi sembra una compilazione inutile, Turbo anche per chi non conosci il principio dei **wp** di tutto intuitivo, specie nella utilizzazione più immediata, conoscere la pressione del tasto **F1** consente di disporre di un **Help** in linea intelligente, che fornisce immediatamente un messaggio esauriente circa la situazione in cui ci si trova.

Saltano a piè pari la fase di editing (l'editor è talmente friendly da rendere la sensazione di privare di questo un **simplex** four tonne più o dovuto stomate per le feature più sofisticate per nessuno impertenti nel cuore del linguaggio. Ma prima di passare ad analizzare le caratteristiche stesse dell'ido-

ma, vediamo alcune caratteristiche circa la compilazione, in ciò abbastanza simile alle maggior parte del Turbo, Basic, attraverso le (OPZIONI) può accedere a diversificate possibilità di compilazione. Il comando (COMPILE) [C] permette di scegliere di compilare la compilazione stessa del programma per ottenere un programma. **EXE**, un file esecutiva (Debug, estensione **TSC**) o di eseguire una immediata compilazione in memoria, il metodo più pratico durante la fase di test del programma stesso. Ancora il tasto selezionare alcuni «comutatori di compilazione», così riassumibili:

- opzione **8037**
- break da tastiera
- bound
- overflow
- stack test

Con la prima opzione si «indica» il compilatore che è disponibile il coprocessore aritmetico e **T0** si regola di conseguenza per generare l'oggetto con le migliori codifiche possibili per le operazioni in virgola mobile. Ovviamente, essendo questa opzione, il programma così generato non girerà su macchine prive dell'hardware necessario (in mancanza default). Il programma userà **10067** solo se necessario e disponibile, altrimenti utilizzerà apposite routine **soft** per ottenere

lo scopo il tutto comunque comporta un rallentamento generale. A proposito di tutto esiste comunque un selettore (SETUP = **NICE**) che sblocca automaticamente il programma in caso di incompatibilità hardware.

La seconda opzione è intuitiva. Con la terza il compilatore attiva un controllo su controller delle array soprattutto per la fuoriuscita di indici fuori intervallo. Allo stesso modo viene controllato l'overflow per la verifica di supero di capacità, ad esempio, di variabile il controllo dello stack permette di settare, infine, spazio sufficiente per accogliere elementi che sarà necessario dislocare ad esempio, nelle subroutine, nelle funzioni, o nei sottoprogrammi.

Di ultima opzione non abbiamo ancora parlato, quella riguardante i messaggieri. Questo ha un proprio menu, e serve ad allocare memoria separatamente per i buffer di stack, **mapa**, e comunicazioni.

Ancora più interessante appare il comando **Setup**, che permette di stabilizzare alcune opzioni di linguaggio-sistema, ritirate questa opzione è lecito definire colori di sfondo e di testo, i percorsi per le directory (anche in funzione della operazione di loader di file esecutori), le situazioni di licenza il dimensionamento delle stesse, lo zoom su una finestra predefinita (utile in fase di editing soprattutto) il comando (DEBUG), ancora, offre due opzioni, **Trace** e **Run-time error**: con la prima si attiva il tracciamento globale del programma (l'opzione dipende, comunque, dai comandi **TRON** e **TRAP** presenti eventualmente nel **font**, **list**, **number** di riga e nomi di procedure sono visualizzati in questa finestra ogni qualvolta vengono considerati dall'esecutore); la funzione **Run-time error** viene invece utilizzata per trovare errori in file **EXE**.

Dalla pagina 69 si può (cap. 4) il manuale diventa un efficiente tutorial del linguaggio. Niente pare lasciato al caso, e l'utente appena esperto sarà forse sorpreso da certe precisazioni forse un po' pedanti. Ma non si può condannare il perfezionismo, se questo è prodioso ed illustrazione esauriente. Perciò il manuale parte dalla più semplice regola di redazione di un programma per passare all'e-

same dei numeri, delle variabili e delle costanti (definita allo stesso modo delle variabili), mediante una operazione di assegnazione), delle array, delle espressioni, degli operatori aritmetici, relazionali e logici, delle subroutine, funzioni e procedure; queste ultime chiamate appunto con questo nome, e dal tutto formata all'equivalente struttura del Pascal ed alla funzione del «C», così tanto di variabili locali, globali, stringhe, stringhe e non. L'idea unica, viene supportata la ricorsione nelle sue forme più potenti (se parliamo nel riguardo a Pascal) ed una intera sezione viene dedicata alla manipolazione dei file, dove ne viene trattato in maniera estesa anche uno forse un po' estroso per i concetti del Basic: il file binario (dove tutto è sequenza numerica di byte, senza alcun riferimento a caratteri ASCII, stringhe, delimitatori ecc.) La sintassi di manipolazione dei file è abbastanza simile allo standard Microsoft (se ne poteva fare a meno?) e che proviene dal metalinguaggio Basic non troverà difficoltà ad adattarsi. La grafica si affida ad alcune comandi specializzati abbastanza potenti: anche se, alla fine non rimettono la quando un Turbo Graphics dedicato al Basic) con la comodità di disporre (come di altro carico accade anche in COB) di coordinate relative (estabili anche in analogia ad un normale piano cartesiano) con i comandi in basso a sinistra). I comandi grafici sono in tutto una quindicina, ed alcuni si servono di



L'elenco dei comandi per il menu Grafico nel software del compilatore e la posizione dei buffer di stack (memoria comunicativa)

un vero e proprio metalinguaggio (DRAW e CIRCLE sono praticamente identici a quelli che abbiamo visto in Quick Basic). Anche qui la parte più ardua del manuale è rappresentata dalla guida di riferimento dei 200 e passa comandi disponibili, e anche qui andremo un po' a braccino, vediamo tra quelli meno comuni (SCDM) che alloca spazio di memoria per il buffer della porta di comunicazione seriale (SDYNAMIC) una metastruttura che dichiara che l'allocazione dei vettori avviene dinamicamente (REVENT) che consente il controllo

Le funzioni principali dell'editor Turbo Basic

Lettera	Funzione
Esc	esce dal editor
Tabi cursore e PgUp, PgDn	spostamento cursore per l'editing di linea e pagina
Home End	
Del	cancellazione carattere
Insert/Over	inserto e write
Ctrl-Ra	marca l'inizio del blocco
Ctrl-Ri	marca la fine del blocco
Ctrl-Rn	cancella la marcatura del blocco
Ctrl-Rj	separazione di coppia di un blocco
Ctrl-Ry	cancellazione di un blocco
Ctrl-Rv	spostamento di un blocco
H	chiamata al help
I	salvaggio di un file
O	inizio di un nuovo file
Q	q
R	zoom in linea
S	zoom in finestra
T	zoom del blocco
U	fine del blocco



Ricorsione in Basic: in allegato torre di Hanoi con 12 dischi, risolto anche con animazione grafica in 27 secondi



Quick Sort in Basic: vengono ordinati 5000 numeri in 10 secondi circa

dei verificarsi degli eventi definiti dagli estensioni ON (INCLUDE) proprio delle metastrutture che consentono di compilare un file di testo esterno assieme al file corrente (SEGMENT), che permette di specificare in memoria il programma sorgente in segreto (se possibile) (se non la presenza comune dell'indicatore \$). Manca purtroppo l'opzione DEG per l'uso di gradi (trigonometricamente) ed è possibile cancellare e scansionare file ad immagini di memoria. La funzione CALL può chiamare una procedura ad una routine in linguaggio Assembly: oltre ad interventi di sistema Altus comandi curiosi permettono di assegnare alcune operazioni per lo stesso algoritmo come DECR che permette di decrementare una variabile di un valore stabilito ed

INCR, che esegue il controllo incrociato qualcosa del genere nel COV, ENVIRON modifica le informazioni nella tabella di ambiente. F si presenta in maniera piuttosto LOG anche diverse basi MENSET dichiara il limite massimo di memoria, MTIME legge e rivaluta il motore interno PMAP i due coordinate fisiche in virtuali e lavora SCREEN ammette 7 tipologie di video, con riconoscimento di modo EGA e CGA. La difesa della struttura del linguaggio è affidata agli ormai soliti anche nel Basic, SELECT CASE, DO LOOP, WHILE, ecc.

Come al solito, la rinveniente problematica è affidata ad una serie di appoggi che perdono in considerazione la rappresentazione zone di numeri il controllo degli eventi, l'interfaccia col linguaggio Assembler (con

chiamate di funzioni DOS e BIOS, e creazione di file INLINE COM), il confronto tra il TB ed il Basic interpretato i messaggi di errore (finalmente con una diagnostica sintetica ed esauriente, i number error arrivano fino a 800, anche se ovviamente ne vengono utilizzati effettivamente molti di meno) Un'appendice richiama una serie di comandi DOS particolarmente utili o dedicati al linguaggio e non mancano una serie di codici esteri dei test e dei codici di scansione della tastiera. Pare proprio che la Borland abbia redatto questo manuale con il principio di certi grandi magazzini che ragionano secondo il principio «Una volta arrivato il cliente non deve uscire per andare a cercare qualcosa di qualche altra parte!».

Infine un programma contenuto nel di-

schetto di accompagnamento al linguaggio permette di personalizzare il Turbo Basic, il tutto in maniera definitiva o provvisoria, tramite le seguenti operazioni:

- impostazione di un pretesto per il file di auto ed impostazione
- personalizzazione delle tabelle
- modifica dei modi di edit impilato
- impostazione di modo di schermo impilato

Altro che semplice linguaggio, e quanto siamo lontani dal Basic o dall'Applesoft del buon vecchio Apple II, abbiamo parlato in questo articolo speso di «ambrette di programmazione» e così può essere considerato, a tutti gli effetti TB, l'unico commento per utilizzare un gergo «turbo» è dire «Che bomba!».

Volete un difetto? Uno l'abbiamo trovato e ve lo diciamo senza timore di essere smentiti. È da Roland, nel tradurre il manuale ha conservato la vecchia copertina ma ha usato carta semiparlante di buona qualità per il contenuto il volume. La durezza di questa carta, in anni con la robusta rilegatura, ha portato a presentarsi un manuale destinato a sopportare impaccimenti, maltrattamenti, impagure, ma queste insubordinate si è bedotta in una difformità inopportuna del volume, che, almeno quando è nuovo, non ne vuol sapere di essere aperto sul tavolo, ho provato e forzato, forse un po' troppo ed il dorso ha ceduto. Troppo grazia come si dice delle mie parti!

Conclusioni (Quick e Turbo)

Quanto cammino è stato fatto dal Basic in pochi anni! Altro che linguaggio debole e saggino, il linguaggio di oggi sono attrezzi di precisione, ben adeguati alle raffinate macchine sia ai grandi! È di fronte a tool come Quick o Turbo impalliscono tutti di Pascal e C Pascal, è proprio il momento di smetterla con la vecchia storia del linguaggio per monigolosi del software.

Ma del contratto chi esce, alla fin fine vincitore. Turbo con la velocità di compilazione stabilizzante, la sua ricchezza, il suo editor raffinatissimo la maggiore vicinanza alla macchina o Quick con le sue ridubbie facility, le innumerevoli opzioni, la sua se vogliamo, conseguente col DOS? Conviene di essere buoni questo articolo è stato scritto qualche giorno prima di Natale e di dichiarare un incontro pari questo ha qualcosa, quello ne ha altro!

Ma cosa importa? al di fuori di tutto ha piacere, ad uno che ha sempre amato il Basic e non si è mai vergognato di professarne culture (tranne conto il lettore, che chi scrive è uno che ha lavorato e lavora, per certe sue applicazioni in Forti Lisa Pascal, e C). Volete l'evoluzione che questo linguaggio ha subito divenendo raffinato completo elegante strutturato pulito e restano di comunque facile da usare.

Sarà difficile, per chi abbia provato OB o TR, stragocare a giudice spacciato di un linguaggio «troppo poco «in» nei suoi anni».

Che cosa è la ricorsione

TR ammette la ricorsione, finora relegata nelle raccolte occorrenti di certi linguaggi dedicati, come C e Fort. Questo si è detto e proposto di assai. La definiremo più spertosa ricordo di averle letta qualche anno fa su una rivista inglese dove, come esempio di discorso ricorsivo, veniva proposta la frase «La pioggia è quella cosa che cade quando piove». Sicché si pare, se è il invito di Soriano di aver cavato dalla rete, in questo potere processo, diamo a Cesare quello che è di Cesare e vediamo in che cosa questa consista, utilizzando un esempio contenuto nel manuale stesso.

Si abbia il seguente programma, anziché essere prete procedura la funzione, che adotta una tecnica ricorsiva.

```

001 FNFactorial(N)
01  IF N <= 0 THEN RETURN 1
02  FNFactorial := N * FNFactorial(N-1)
03  RETURN FNFactorial
04  END IF
05  END

```

A parte la brevità del codice, la struttura è presenta complessa, anche più di quanto sembra. Per renderlo conto di come funziona una procedura ricorsiva, vediamo come essa fa a calcolare il fattoriale di 3.

Abbiamo in modo immediato l'ordine

```
PRINT FNFactorial(3)
```

Il valore 3 viene passato per valore alla funzione. Questa (il segno il l'istatol) controlla se l'argomento è maggiore di 1 e

minore od eguale a 170. Superato il controllo si tenta di eseguire l'operazione

```
FNFactorial := 3 * FNFactorial(2)
```

A questo punto il programma si trova in difficoltà in quanto gli viene chiesto di considerare come valore definito FNFactorial(2) qualcosa di cui non conosce invece il valore. Allora si sospende momentaneamente l'elaborazione ed il programma si applica alla soluzione di FNFactorial(2). Si richiama di capo e la funzione FNFactorial(2) tenta di passare il valore 2. Superato il controllo del > o <= 170 o si ritrova di nuovo di fronte alla chiamata nominale della funzione, che ancora una volta non può essere risolta immediatamente. Anche questa DF viene messa in lista d'attesa e FNFactorial(2) viene chiamato per la terza volta, stavolta con valore 1.

Il loop a questo punto si blocca, in quanto c'è la chiamata del secondo TRIN [N] = 1. FNFactorial(1) può terminare la sua con il risultato e richiamare l'ultima messa da parte FNFactorial(2) per poterle eseguire. Viene così ripercorsa, il senso contrario, la scala delle istruzioni accantonate, fino all'esaurimento dell'argomento della funzione principale. La struttura viene completata ed il risultato (6) stampato sullo schermo.

Le tecniche di ricorsione se correttamente usate snelliscono molto il lavoro programmatore anche se talvolta non è facile decidere se è il caso di fare o no a loro ricorso.

C'è da dire, come appare evidente nell'elenco appena eseguito, che occorre dello spazio, di qualche parte (per essere precisi) nello stack in cui accantonare le operazioni sospese. È opportuno, quindi se si prevede di far uso di tecniche ricorsive, di usare la metastruttura \$STACK per creare abbastanza spazio disponibile per lo stack stesso.

PROVA



PCbit 286 portable

di Andrea Di Pace

Tu? Beccate all'att' portatile? Proprio mentre meditavo una emozionantissima fuga prenatata verso i luoghi natali (per restare in tema) con molti, molti giorni d'anticipo. Mi era stato in fatti detto che per gennaio (lavorazione in dicembre, come ormai noto) non sarebbe arrivato nessun cestello (per in ragione chiamiamo così le incombenze più inaspettate e dolorose) e quindi potevo dormire tranquillo.

AT portatile? Sì, non semplicemente «trasportabile» ovvero privo di autonomia e di batteria, come già succedde da un pezzo, ma un vero e proprio portatile come quelli sempre visti, con la «banale» caratteristica di avere al suo interno un potente 80286 in luogo dei normali 8086, 8088 o V20 NEC. E come se non bastasse, il clock è addirittura a 10 MHz quindi non solo AT, ma AT «veloce».

Certo si tratta sempre di un portatile, con le sue limitate risorse (ma di ottimo

qualità) non dispone di slot, ma solo di un bus atto al collegamento di un box di espansione disponibile un po' più in là. Niente HardDisk interno (quindi potremmo solo metterlo un giorno nel box teste menzionato) né connettore per collegare un floppy esterno da 5.25". Il computer fornito in queste pagine è «soltanto» il portatile più veloce che ci sia.

Viene da Taiwan ed il suo nome è PCbit 286 portatile, dunque un nuovo prodotto della Bit Computers di Roma.

il nuovo 286 portabile si affianca e non sostituisce i due fratelli Datavue, parimenti importati dalla Bit, previsti sul mercato di novembre di AAC.

Il suo prezzo? Tre milioni e seicentomila, compreso di borsa, sistema, GW-Basic, alimentatore, manuali in italiano decisamente interessante per le prestazioni offerte.

Descrizione esterna

Bisogna riconoscere che il PChit 286 portabile è piuttosto bello e ha un aspetto molto professionale. La plastica adoperata per il cabinet (in si concede il giro di parole) è tutt'altro che «plastocosa» e le ante sciolte, beige scuro e marrone per l'interno del coperchio display, sono ben intonate tra loro e con il colore dei tasti, grigio chiazze. A proposito di tasti, diciamo subito che si tratta di una tastiera di ottima qualità dotata di un click molto silenzioso, ma avvertibile al tatto.

I tasti infatti mostrano una certa resistenza alla pressione durante una prima parte della corsa cedendo immediatamente dopo aver superato la prima mezza corsa.

L'effetto finale è una tastiera molto comoda in cui è difficile premere tasti indesiderati (grazie alla già citata resistenza) sulle quali comono facilmente anche le dita più veloci.

Il tastierino numerico come ahimè nella stragrande maggioranza dei portatili (una delle pochissime eccezioni è guardacaso il Datavue Snap importato sempre dalla Bit Computer) è immerso

PChit 286 portabile

Distributore per l'Italia:
Bit Computer SPA
Via C. Pelleri 4
00157 Roma

Prezzo IVA (ESCLUSA)
PCBIT 286 portabile 840 K Ram 2 dischi
720K Borsa per il trasporto alimentatore
840.000 2,2 GW Basic Manuali in italiano
L. 3.400.000

nella tastiera e si accede a questo premendo il classico NumLock. Troviamo poi i quattro tasti cursore disposti elegantemente a T, più i tasti Home, PageUp, PageDown, End disposti verticalmente all'estremità destra della tastiera. Insistiamo ben volentieri su questi tasti di servizio dal momento che sono tutt'altro che secondari: su alcuni portatili certi programmi non possono addirittura essere usati per la mancanza di alcuni di questi.

Non possiamo essere parimenti entusiasti riguardo al display, di buona ma non ottima qualità, diciamo che si pare a metà strada, tra i superlativi super twist dell'ultima generazione e gli «ottimi» display di appena un paio di anni fa. Ottici perché era necessario ricorrere ad uno di questi professionisti dopo un uso appena un po' intenso degli schermi otto.

Speriamo che presto se ne accorgano anche presso la casa madre, provve-

dendo a sfornare nuovi pezzi con nuovi schermi. Comunque anche con lo schermo attuale si lavora abbastanza bene, specialmente dopo aver «azzeccato» la giusta tripletta angolazione-illuminazione-contrasto. Il secondo termine dipende da voi e dalle vostre condizioni di utilizzo, l'angolazione è variabile (come in ogni portatile di forma classica) dal momento che il display funge anche da coperchio della tastiera ricamierato sulla base, il contrasto si regola aprendo sull'omnipresente nottolino accessibile sulla lato sinistro della macchina.

Accanto al nottolino troviamo un connettore «mindin» al quale possiamo collegare una tastiera esterna. Voci di comodo indicano che la tastiera esterna può essere una tastiera di IBM PS/2, ma non abbiamo avuto modo di verificarne la veridicità di tale affermazione.

Nel vano tastiera troviamo anche una serie di 6 spine che segnalano rispettivamente le batterie quasi scarse, la pressione dei tasti NumLock e CapsLock, un non meglio identificato stato di OffHook (probabilmente riguarda il Modem opzionale), l'attivazione dei drive per microfloppy A e B.

Sul retro della macchina troviamo oltre alla maniglia per il trasporto che funge anche da supporto della macchina, un'antenna non poco ergonomica, la connessione per le periferiche stampante parallela, dispositivi seriali RS-232, monitor a colori o monocromatico. Attenzione, non uscite veloci composte, ma TTL RGB o monocromatiche che dunque «esc» su CGA che Hercules. È l'alfabeto è tutt'altro che poco ite-

La tastiera del PChit 286 portabile completa da ben 27 tasti





Immissione della Password (optional)



Programma di Sintax

resente. Basta collegare un monitor per Hercules per rendere subito conto quanto siano molto più leggibili i caratteri con questo standard, senza contare che così possiamo utilizzare anche tutti i programmi che necessitano di tale scheda grafica. Tra l'altro i monitor Hercules possono essere collegati anche alle uscite RGBI, quindi con lo stesso

aderare il PCbit 286 portabile un vero AT in tutto e per tutto. Nel box potremo inserire un HardDisk, schede video per tutte le esigenze, un controller per floppy da 5.25 (che effettivamente manca), più tutte le interfacce che ci servono.

L'interno

Il PCbit 286 portabile dimostra una costruzione interna della più accurata. Non vi sono collegamenti volanti scheda-scheda o l'integrazione è molto spinta grazie all'impiego di molti chip custom, tutta l'elettronica occupa solo la metà della superficie occupata dalla base (ricordiamoci che si tratta di un AT). Buona parte degli integrati sono montati su zoccoli e ove necessario, da fermi tengono quest'ultimi ben saldi al loro posto ricordando che un portatile è sempre esposto a sbalzi di temperatura che certamente non fanno bene ai contatti non saldati come quelli dei pezzi elettronici montati su zoccolo.

La sam insomma è «sic» 640 K e non al classico mega che ci saremmo aspettati di trovare. Accanto alla scheda contenente l'elettronica lo spazio vuoto presente serve per ospitare un modem interno Italia-compatible che non dovrebbe mai mancare in ogni portatile

L'alimentazione è fornita da due imponenti batterie al piombo che assicurano l'autonomia per molte ore di utilizzo, molto più di un portatile alimentato al NichelCadmio. Le batterie al piombo hanno inoltre l'indiscutibile vantaggio di essere prive di memoria quindi possono essere ricaricate anche quando non sono completamente scariche. Le normali NiCd invece se non si ricaricano a dovere non danno il massimo della loro capacità. Tornando al PCbit 286 portatile vi segnaliamo che inserendo la presa dell'alimentatore a computer acceso si ha un reset del sistema, dunque occorre salvare su disco i nostri lavori prima di cambiare fonte di alimentazione all'accensione della spia di pericolo.

Utilizzazione

All'accensione della macchina inizia subito il velocissimo test della ram intemponibile anatemato con la pressione del tasto Esc. Subito dopo il sistema chiede se siamo interessati a varare il set-up della macchina, premendo durante questa seconda fase il tasto Del. Una volta entrati nel programma di manipolazione del set-up possiamo ad esempio inserire una password che congela il funzionamento di tutta la macchina alle



Il retro della macchina e le sue connessioni

apparecchio possiamo visualizzare se la risoluzione 640x350 che 720x348. Per la commutazione niente di più facile: con alt shift 3 attiviamo la CGA, con alt shift 5 l'Hercules. Con analoghe sequenze di tasti possiamo poi scegliere per l'LCD se visualizzare in modo normale o in reverse, anche quest'ultimo parametro può essere sfruttato per meglio adattare la visibilità alle condizioni di luce esistenti nel luogo di lavoro.

La nostra passeggiata attorno alla macchina si conclude ricordandovi la presenza, sulla sinistra, della presa per un box d'espansione: grazie al quale, appena sarà disponibile, potremmo con-



Il 286 portatile in posizione di viaggio e la sua robusta borsa (in dotazione)



Il menu di d'help secondo Lapali



Il Word in funzione sul 286 portatile

persone non autorizzate. Molto simpatico il fatto che, una volta impostata una password, ad ogni accensione il sistema ti saluti con un educato buon giorno, buon pomeriggio o buona sera a seconda dell'ora naturalmente il PCbt 286 portatile, come gli AT, dispone di orologio interno con batteria a tempo.

Sempre col programma di variazione set-up possiamo installare HardDisk (17) con tanto di tavola d'help degli HD disponibili, decidere se visualizzare con 80 o 40 colonne, cambiare l'ora e la data dell'orologio interno. Molto interessante la presenza di un comodo calendario richiamabile sempre dal programma di set-up.

Una volta eseguito (o by-passato) il programma di set-up viene caricato il sistema operativo fornito su dischetto a comando con la macchina nella versione 3.2 assieme al GW-Basic anch'esso nella versione 3.2.

Ci hanno comunque assicurato che le macchine destinate al mercato saranno fornite direttamente con le release 3.3 dell'IMS-DOC, nonché dei nuovi manuali tradotti in italiano.

Ricevuto il prompt A> del sistema operativo, provando anche solo a chiedere un directory subito ci si rende conto di stare davanti ad un vero e

proprio fulmine in quanto a velocità. Ma il divertimento inizia quando carichiamo qualche programma del nostro PC che abbiamo sempre visto girare a velocità normale. C'è davvero da rimanere scioccati il mio dischetto Word, ormai passato nei drive di tutti i portatili finora provati su questo diventa proprio un altro programma. Lo scroll è velocissimo, idem per le operazioni di salvataggio, i comandi di PageUp e PageDown sono immediati. Chi invece è abituato al proprio (inseparabile) AT da tavolo, lavorando fuori sede con questo portatile non invidia come durante le estenuanti lentezze tipiche dei portatili «normali».

Per quel che riguarda le batterie ricaricabili, non abbiamo calcolato con precisione la durata dell'autonomia, ma se possiamo assicurare che manterranno davvero per molto tempo abbiamo ricevuto il PCbt 286 portatile dalla Bit con la batteria Li-ion già parzialmente scarica, abbiamo fatto le nostre prove, redatto il testo di questo articolo, molti in redazione ci hanno anche un po' giocato, e la spia ancora non si accende. Probabilmente così lo restitueremo, senza averlo mai ricaricato.

Tutto questo per dire che la maggioranza di peso dovuta al tipo di batteria

usate vale certamente i vantaggi ottenuti. E comunque non vediamo perché una macchina 6 volte più veloce (e quindi in un certo senso 6 volte più potente) di un portatile «normale» non possa prendersi il lusso di pesare solo il trenta-quaranta per cento in più. A conti fatti conviene sempreché non abbiate problemi di eme e affini.



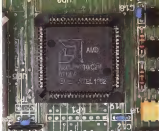
A sinistra il connettore per il box di espansione



Il fianco destro e le Accure dei due drive

Conclusioni

Come abbiamo già detto nel corso di una prova di portatile appena qualche mese fa, i portatili non devono essere soltanto portati, ma soprattutto usati. Ma come prima tale affermazione riguarda il portatile di turno. E già il PCbt 286 a causa del suo peso si porta in giro malvolentieri, ma una volta arrivati (in qualsiasi posto, anche in pieno deserto) ci restituisce sottolorma di alte performance tutta l'energia spesa per spostarlo. La velocità, l'abbiamo detto almeno altre 4 volte, è davvero entusiasmante, la tastiera ha un tocco veramente buono, e i tasti sono disposti



Il processore: un bellissimo 60286 della
Amd

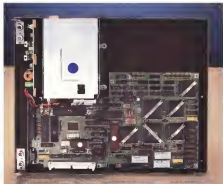


◀ La macchina appena
aperta: veduto il
cassero



Le preziose batterie al piombo: contengono 411 mAh

Le cornucopia Mosler
board del PCBIT 286
portable



ergonomicamente, per davvero. Lo si scopre dopo ore ed ore di utilizzo, domandandolo direttamente a falgari, pol-pastreiti, polsi e avambracci. L'estetica della macchina è molto accattivante grazie anche ai colori utilizzati per le tastiere e il cabinet, merito l'usato video Hercules lo sicuramente leggere i beth a tutti gli utenti più gallicomani.

Di prezzo meno ne parliamo essendo così sminuato per le caratteristiche offerte (due anni fa con lo stesso prezzo portavi e c'era una schiavetta a forma di valigetta e alcuni biglietti da visita di occhio pronto a intervenire).

Allora una macchina senza difetti? No, due li abbiamo riscontrati e per «dovere di cronaca» ve li segnaliamo: display non accordato con le altre caratteristiche «super» e mancanza di un connettore per drive esterno da 5 25" (magari di un mega e due) in modo da permetterci di interfacciarci velocemente con tutto il software e i dischetti (dei eventualmente già posseduti).

Più, reset della macchina al cambio di alimentazione.

Risultato: la bilancia perde osmuna que dal lato positivo. **MC**

Professional CAD

Inline: Plotters a grande formato



Area plottabile 200 x 93 cmf

LP 3700

8 penne (exp. a 20), 25 cm/sec,
ris. 0,01", formato-tutti finto sillo A0.

LP 4000

stesse caratteristiche LP 3700 ma con
velocità 50 cm/sec e maggiore
precisione

prototipi
LP 3700 & T 499.000 + IVA

Leonard Graphic Board 1024 x 1024 pixels



16 colori 4096 palette.

La prima scheda grafica italiana
ad alta risoluzione compatibile con:
Autocad, Versacad, Cadvance,
Microcad, C-cadd, Megacadd,
Datacad, Microcadam, - Cadd,
P. Cad, VDI (GKS), R-Graph,
XYZ - 3D, 3D Graphix, T Grag 4144,
ed altri 50 packages software.

Leokit 800 Leonard + monitor 14"



800 x 600 pixels 16 colori.

Monitor multisync 14" color-analog

La scheda è predisposta per essere
portata a 1024 x 1024, occorre solo
sostituire con un monitor da 19".

Leokit 1000 Leonard + monitor 19"



1024 x 1024 pixels.

16 colori. 4096 palette.

Monitor colori High resolution.
19" RGB Analog.

Altri prodotti.

- Muzoh F 900 pencils plotter Formato A0. 110 cm/sec
- Il primo plotter al mondo che impiega anche le mine
- 32 Bit Graphics Coprocessor System
- Graphics Engine 10.000 poligoni/sec
- Plotter Accelerators
- Sistemi real time 3D Solid modeling Animation systems.



Via E. Ariosto, 18 - 51100 PISTOIA
Tel. (0573) 368113
si cercano rivenditori

Vogliate inviarmi documentazione su

- Plotters A0 professionali Graphic Engines per AT
- Graphic Boards Ecol Tone 50
- Color monitors Solid Modeling
- Sistemi CAD Animation

Nome e Cognome

Società

Indirizzo

Philips NMS 9100

di Corrado Guzzoni

Pù passano i mesi e più ir-
giunge dal mercato un chiaro
segnale: il neo-PC è una realtà
vitale ed in continua crescita.

Cos'è il neo-PC? Chi ci segue
con maggiore costanza lo sa bene, per
gli altri, occorre una breve spiegazione.

Da qualche mese stiamo seguendo
con particolare attenzione il fenomeno
commerciale che vede la riproposta del
buon vecchio PC IBM, di cui già qualcu-
no aveva incautamente previsto la dipres-
ta, in una veste decisamente rinnovata.
Questa azione ha un'importanza notevol-
e in quanto le sue caratteristiche sono

molto diverse da quelle che, ormai
sette anni fa, decretarono il successo su
scala mondiale del PC IBM. Allora il PC
IBM si impose come macchina profes-
sionale, seria, per il mondo del lavoro.

Chi che in questo ruolo si sono affer-
mati i super-AT e stanno arrivando i
«mostri» 386, il PC si è spontaneamente
convertito al ruolo di home computer,
rimasto finora scoperto per una serie di
motivi che i tecnici ed i sociologi stanno
ancora vagliando. Abbiamo chiamato
questo fenomeno «neo-PC» in quanto
sanctus la rinascita dell'architettura
8088 + MS-DOS (da molti ritenuta supe-
-

riore) ad uso e consumo del pubblico
vastissimo degli hobbyisti, il quale, dal
canto suo, ha già ampiamente dimostra-
to una pronta reattività a questa interes-
sante riproposta.

Cos'è dunque il neo-PC? È una macchi-
na basata, come Novatia, sulla solida
architettura varata da Big Blue sette anni
fa, alla quale tuttavia sono state apportate
dei «ritocchi» dettati dalle duplice esige-
za di contenere i costi nonché di offrire un
prodotto al passo con le tecnologie attual-
i. Ritroviamo quindi nel neo-PC il micro-
processore Intel 8088 ed 8086 (od il suo
clone NEC V20), il quale però viene fatto





Le tastiere del Philips NMS 9100 è del tipo beige come quelle che equipaggiano il PC originale

lavorare alla velocità di clock di 8 o 10 MHz per ottenere prestazioni raddoppiate rispetto ai PC originali. Troviamo poi come elemento standard una RAM di 512 KByte ed una scheda grafica a colori su microchip da 720 KByte con i vecchi microchip da 360 KByte. E parallelamente a questi incrementi di prestazioni troviamo degli equivalenti decrementi di peso, dimensioni e soprattutto costo: il neo-PC costa ormai attorno al milione, una cifra che non spaventa più nessuno e costituisce la vera certezza di successo di queste macchine.

Per tutti questi motivi il neo-PC ha, infine, forse del tutto imposto anche nel colosso del mondo dell'home computer quella standardizzazione di fatto che già il suo papà PC, con la complicità dell'MS-DOS, aveva imposto all'agitato mondo del dopo-CRM. Ora che il mondo MS-DOS è in crisi per le utenze professionali, stiamo assistendo ad una sua rapida migrazione verso l'home computing, come conseguenza di ciò sta finalmente decollando un home computing «senza», dopo anni di tentativi malsiderati. E non poteva non essere così, se ci pensate, perché tutto il mare di buon software MS-DOS non può e non deve essere buttato via se le utenze professionali non lo vogliono più, va benissimo anche in casa. Ed un computer MS-DOS è sempre una macchina «seria» che in casa serve e fa comodo: il cerchio si chiude, dunque, attorno,

all'emergente figura dell'MS-DOS da casa, nell'ambito della lunga battaglia contro i vari Sinclair, Commodore, Acorn, e via enumerando il neo-PC, appunto.

Particolare essenziale, il neo-PC non nasce, come i cloni della prima ondata, in qualche oscura fabbrica di Taiwan, e invece prodotto dalle più famose e blasonate case produttrici di home computer: Commodore, Olivetti, Amstrad e Philips. Già anche il colosso di Eindhoven, dopo qualche debole tentativo di ingresso nel mondo home si è buttato sul treno del neo-PC. L'ha fatto come al solito, a modo suo, ossia cercando di offrire qualcosa in più rispetto agli altri: il suo tentativo si chiama NMS 9100, la macchina che vi presentiamo questo

numero. Le sue credenziali in più rispetto alle concorrenti sono due: derive dal microchip, la possibilità di montare schede di espansione IBM senza dover ricorrere a particolari adattatori esterni, la possibilità di montare un Winchester interno ad una CGA estesa dotata di modi grafici superiori nonché di una visualizzazione a 132 colonne. Si tratta dunque di una macchina sulla carta assai interessante, fatta da un costruttore che non va preso sottogamba e non ha bisogno di presentarsi.

La battaglia nel giovanissimo mercato del PC di casa è da poco iniziata ma è già molto dura, riuscirà questo nuovo concorrente a spuntarla contro avversari così agguerriti? Cercheremo di dirgelo con le prove che state per leggere.

Descrizione esterna

Il Philips NMS 9100 si presenta caratterizzato in un robusto contenitore metallico di colore beige scuro dalla forma piuttosto quadrata, le sue proporzioni ricordano molto quelle degli AT cosiddetti «baby», ma le dimensioni sono di qualche centimetro inferiori. L'ingombro è tuttavia piuttosto cospicuo, per essere un PC, circa 36x15x39 cm (hxp). Il design complessivamente non ci sembra molto accattivante, ed in ciò viene mantenuta una strana tradizione Philips, tuttavia dal computer traspare una certa aria di «serietà» che non dispiace.

Il frontale della macchina, realizzato in plastica, è diviso in due metà, quella di

Philips NMS 9100

Costituzione
Philips S r.l. - Endhoven - Olanda
Distributore per l'Italia
Philips S.p.A.
Piazza IV Novembre 3 - 20124 Milano

Prezzo IVA inclusa	
9100 in floppy 512 k	L. 1.200.000
9110 in floppy 512 k	L. 1.450.000
9115 in floppy + HD 20 M, 640 k	L. 2.200.000
Monitor 7513 12" TTL verde	L. 180.000

sinistra è quasi completamente occupata da una serie di fessure di aerazione disposte orizzontalmente, al di sopra delle quali spiccano il nome del computer ed il marchio Philips. Sotto a questo è presente un piccolo ingombro semicilindrico che, ingabbiato nella macchina in versione base, ospita nei modelli superiori la spia di attività del winchester interno. La metà di destra è invece sede della memoria di massa, mentre l'altoparlante due drive per minifloppy di 3,5". Lo spazio occupato da ciascuna drive è esattamente quello di un tradizionale drive per minifloppy da 5,25" slim line e ciò fa pensare ad una «conversione» del progetto originale. Sull'estrema destra troviamo infine il

Descrizione interna

Per poter aprire questo Philips occorre estrarre due viti poste sul pannello posteriore nonché quelle, poste sul lato inferiore, che mantengono in sede i quattro piedini in gomma antiscivolo di cui il computer è dotato. Dopodiché si può estrarre «a cassetto» la carcassa esterna lasciando scoperto l'interno della macchina.

La prima impressione che si ha è quella di un ottimo assemblaggio, molto razionale ed ordinato. La pasta madre, estesa per i due terzi dell'area di base del computer, è fissata orizzontalmente in basso.

Sopra a essa, nella parte posteriore

vuoto, per l'8087, nonché il banco di RAM da 512 KByte posto proprio sotto i drive.

Il software

Il software fornito col computer monta un piccolo pragmatà a parte in quanto non si limita alla solita, striminzita copia dell'istituto operativo ma comprende qualcosa di più.

Cominciamo col dire che la versione di MS-DOS fornita è comoda dell'NMS 9100 è la 3.21, ossia una 3.20 (piuttosto recente, quindi) customizzata dalla Philips. La personalizzazione è consistita sia nella traduzione in italiano dei messaggi che nell'aggiunta di alcuni nuovi comandi. La traduzione dei messaggi è



A sinistra un particolare dei due drive per minifloppy. A destra il pannello posteriore della macchina con i due drive slot di espansione.



pannello d'accensione

Il pannello posteriore segue canoni piuttosto tradizionali nella disposizione delle varie parti. Sulla sinistra l'alimentatore, dotato di presa di rete asservita. Sulla destra le cinque lenti di accesso agli altrettanti slot di espansione interni. Orizzontalmente in basso, al centro del pannello, i tre connettori dell'interfaccia RS-232C (realizzata con un DB-9 come sugli AT anziché con il più consueto DB-25), delle porte per stampante Centronics (DB 25) e per la tastiera (DIN pentapolare). Come nota di colore, la tanghetta con i dati tecnici apposta al centro del pannello ci dice che il computer è stato assemblato addirittura in Canada.

La tastiera fornita con l'NMS 9100 è del tipo «base» che equipaggia il PC IBM originale, se ne differenzia solo per essere dotata delle comode spine di attivazione dei tasti Caps Lock e Num Lock. Il cassetto separato è inoltre staccabile anche dal lato della tastiera per mezzo di un connettore RJ 11. Riguardo al monitor, infine, non possiamo dire nulla perché la macchina in prova, come potete arguire dalle foto, ne era priva.

destra (per chi guarda dal frontale) è situato l'alimentatore completamente schermato e dotato di una ventola posta in posizione interna. Nella parte anteriore destra si trovano le due memorie di massa, montate su appositi adattatori metallici. Appare chiaro come il mobile fosse originariamente progettato per alloggiare i più ingombranti drive per floppy da 5,25", l'adozione dei più piccoli drive da 3,5" ha purtroppo obbligato i progettisti a spreco di un po' di spazio.

Tutta la metà sinistra della macchina è libera per permettere l'inserimento, negli appositi slot, delle schede di espansione IBM, gli slot presenti sono cinque e tutti possono montare schede «single» in realtà gli slot realmente disponibili sono quattro in quanto uno deve essere dedicato alla scheda video, i controller dei dischi (sia floppy che winchester) nonché le interfacce di serie sono invece incorporate nella scheda madre, e quindi non rubano ulteriori slot.

La pasta madre fra l'altro, comprende anche un orologio/calendario attualmente con batteria tampone. Su di essa spiccano bene l'8088 e lo zoccolo,

piuttosto buone: essa risulta però piuttosto differente da quella «ufficiale» IBM in alcuni punti (ad esempio mentre IBM traduce «path» con «percorso» e «factory» con «indirizzario» Philips utilizza i termini originali in lingua inglese).

I nuovi comandi presenti nel DOS «Philippizzato» comprendono l'utilità PARK che parcheggia le testine dell'unita winchester in zona di sicurezza, il CLOCK che permette di impostare ed leggere l'ora mantenuta dall'orologio interno, lo SPEED che permette di commutare via software la velocità del processore da 4.77 a 8 MHz e viceversa (cosa che peraltro si può fare anche premendo Alt+Shift+Shift) e il WDHD1 NIT che esegue una formattazione forzata del winchester.

La cosa più interessante per un principiante è però il programma HELP, un utility TSR (Terminate and Stay Resident, ossia sempre residente in memoria) che viene caricata in memoria dall'AUTOEXEC BAT presente sul dischetto di sistema e serve per fornire un'auto in linea su comandi MS-DOS. Per il suo funzionamento occorre configura-



A sinistra una vista d'insieme del computer aperto. Lo spazio libero accanto al drive può ospitare una o due schede di espansione. A destra un particolare dell'8088 e dello zoccolo vuoto per l'8087; si nota anche il pin a bottone che mantiene in vita l'integrità dell'indirizzo interno.

te almeno 128 Kibyte di RAM come disco virtuale C, creandosi una directory /HELP nella quale siano contenuti dei pericolosi file di spiegazione (ci pensa sempre l'AUTOEXEC.BAT). A questo punto ogni volta che si preme Alt+F10 si ottiene l'apertura di una finestra a video nella quale è contenuto un aiuto relativo all'ultimo comando MS-DOS immesso. Così, ad esempio, se non ci si ricorda la sintassi di un comando (o lo si è scritto in modo errato), basta premere due tasti per avere una specie di manuale alle prime armi, e comunque evita di andare a scartabellare il manuale quando non ci si ricorda la sintassi di un comando di uso poco frequente.

Un'altra utility interessante è quella

che permette di configurare la scheda video. Come abbiamo accennato in apertura, e vedremo meglio tra un attimo, l'NMS 3100 viene fornito con una scheda video che normalmente emula le norme CGA ma è anche in grado di fornire prestazioni superiori (quali le scritte a 132 colonne); esiste quindi un apposito programma che si occupa di settare opportunamente queste schede in modo trasparente al DOS, nonché alcuni demo scritti in GW-Basic che ne esemplificano le proprietà.

Utilizzazione

Passiamo dunque a commentare brevemente l'utilizzazione di questo Philips NMS 3100. Cominciamo dalla procedura di installazione che, come per i suoi consimili, si riduce solo alle connessioni di alimentazione, tastiera e monitor



Col sistema vengono consegnati due dischetti contenenti FMS-DOS, il relativo GW-Basic ed i vari demo nonché le utility discusse in precedenza. Il CONFIG SYS presentato su questi dischetti è già opportunamente preparato, per cui l'utente non deve fare veramente nulla di più a livello di configurazione.

Come detto, facendo il boot con i dischetti di sistema si ottiene l'installazione automatica in RAM di un disco virtuale C, e del supporto di help in linea, non discendendo tutto ciò è opportuno modificare l'AUTOEXEC.BAT, ovviamente preparando un nuovo dischetto di boot (ma modificare gli originali).

All'accensione il computer si «sveglia» a 4,77 MHz, per compatibilità nei confronti del PC IBM originale. È però molto facile commutare alla velocità superiore: lo si può fare addirittura in tre modi. Un primo modo è quello di eseguire il comando SPEED, magari mettendo nell'AUTOEXEC.BAT in modo da farlo eseguire automaticamente all'accensione. Un secondo modo, consistente ad un reset, è quello di premere Control+Alt+Ins (anziché l'usuale Control+Alt+Del), ciò resetta il computer facendolo partire in modo «turbo», infine è possibile premere Alt+Shift+Shift (ossia Alt assieme ai due Shift). Questa ultima sequenza può essere eseguita in qualsiasi momento senza effetti collaterali su eventuali programmi in corso ed è quindi probabilmente la cosa più semplice da fare. Le prestazioni della macchina sono praticamente coincidenti con quelle del PC originale a 4,77 MHz, e poco meno che doppie ad 8 MHz. La RAM di 512 KByte permette tranquillamente di installare un disco virtuale, comodo perché i microloggi sono in effetti unità intrinsecamente piuttosto lente. La presenza di due drive (anziché

Questo è il menu del programma di configurazione della periferica scheda video fornito col Philips Master le diverse opzioni disponibili.



È questo il effetto che si ottiene scegliendo le modalità di visualizzazione ad ampio schermo (con 132 colonne per riga).



uno come usate su macchine di questa categoria) e molto comoda sia per effettuare copie di dischi che per lavorare facilmente anche con programmi complessi come editor o compilatori, che richiedono un disco dati separato dal disco programmi.



Abbiamo accennato alle prestazioni della scheda video e dunque parliamo un attimo. Si tratta di una ATI Graphics Solution che arriva ad una risoluzione di 640x200 punti con 4 colori sullo schermo o 320x200 con 16 colori. Può emulare la MDA, la CGA, la Hercules e la Plantronics, nonché visualizzare testo a «schermo ampio» 25 o 44 righe da 132 caratteri, ossia l'ampiezza di un tabulato standard da 40 cm. Oltre ad un apposito programma di configurazione, eseguibile sia in modo batch che interattivo, sono forniti a corredo della scheda alcuni driver che ne permettono l'uso in unione ai principali pacchetti commerciali: tra di essi 1-2-3, Symphony, Framework. Per la nostra prova abbiamo usato la scheda collegandola a un monitor multisync, con i risultati visibili in foto.

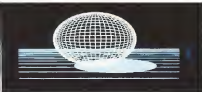
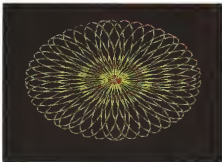
Certo una schermata a 132 colonne è poco leggibile ma in qualche occasione anche questo modo ad ampio schermo può tornare utile. Per quanto riguarda la grafica, vedete nelle immagini alcune schermate tratte dai demo in dotazione. Peccato solo che il manuale non spieghi bene l'uso dei modi in alta risoluzione, e l'unico esempio «senza» presente sui dischetti sia scritto in C ed Assembler.

Restando infine a parlare del manuale, sottolineiamo il fatto positivo che sia in italiano ma nel contempo rivolgiamo una preghiera alla Philips affinché faccia tradurre (o almeno tradurre) i suoi manuali alla filiale nazionale di competenza.

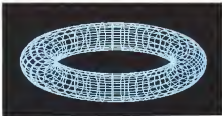
Infatti benché globalmente la traduzione sia buona, capita qua e là qualche frase scricchiolante che non fa altro all'elevata qualità del prodotto e del manuale stesso ad esempio «il quando in quando, se si fa un errore, l'MS DOS visualizza un messaggio d'errore», oppure «i file nascosti non compaiono nel listing della directory».

Conclusioni

Cosa dire, dunque, per sintetizzare il nostro giudizio su questo Philips? Innanzitutto che ci sembra una macchina ben fatta, ben pensata, ben realizzata, adatta al target cui si propone. Rispetto ai concorrenti offre alcune chance in più che la rendono piuttosto appetibile: gli slot di espansione, la particolare scheda grafica, il supporto di help in linea. Già in versione base si tratta di una macchina di tutto rispetto, con 512 KByte di RAM, due microflop di 720 KByte ciascuno ed il clock a 8 MHz, la possibilità di installare un Winchester interno e di espandere la RAM a 640 KByte sono preziose per un uso decisamente «serio» del computer.



In alto: lo schermo ATI responsabile dell'ottima grafica del Philips. Accanto: un'immagine emulata in modo Super VGA con un collegato interno di colori. Sul lato: immagine di alcuni dati di un database, ottenuta con il comando





LA PERFEZIONE DIVENTA MITO

MITO - 5 1/4" Floppy 45 TPI
Doppia Facce - Doppie Denari
Garanzia al 100% - Velocità di
registrazione 5800 BPI
800 000 bytes unformatted

le misure
della perfezione

RECOVERY SERVICE - Un nostro servizio esclusivo. Cosa è il Recovery Service? È uno scudo a protezione del vostro lavoro. Se per un incidente qualsiasi: macchine si caffè, di cioccolato e imponte, il vostro disk dovesse danneggiarsi, la MICROFILM è in grado di recuperare i dati senza alcun esborso da parte vostra.



La MICROFORUM MANUFACTURING INC.
è interessata all'espansione della propria rete distributiva.
Per qualsiasi contratto scrivere anche in italiano.

PROVA

Interdata ID-386

di Corrado Guzzoni

Le macchine con **780386** sono veramente fra noi, e questo lo sapevamo da quasi un anno. Tuttavia solo ora assistiamo ad una vera popolazione del mercato e mentre fino a qualche mese fa i PC col 386 erano una rarità adesso se ne vedono di più in giro. Certo sono sempre i più grossi costruttori ed OEM a permettersi gli exploit maggiori, ma anche i medi e piccoli produttori sono ormai ben entrati nel mercato mo-

strandolo in giro i loro prodotti aggressivi. Di questo fenomeno commerciale in espansione fanno degnamente parte anche diversi OEM italiani, i quali assemblano sul territorio nazionale macchine basate su parti importate e le rinomano col loro nome. Già abbiamo visto alcuni prodotti del genere diversi mesi fa, questo mese vi parliamo dell'ultimo arrivato, in ordine di tempo, sul mercato dei compatibili 386 «nostri»: l'Interdata ID 386-XX.

Interdata Sistemi è una ditta romana che all'attività più tradizionale di importazione (all'ingrosso ed al dettaglio) ha via via affiancato quello di OEM/assembleatore. Il suo ultimo colpo è questo ID-386, una macchina 386 molto seria in configurazione tower, dotata di ottime capacità e molteplici espansioni e dispositivi opzionali. Qualche altra renderà più chiaro l'ambito su cui muoviamo 780386: viene fatto lavorare con clock standard di 16 Mhz no wait, 16



La tastiera fornita con la macchina è dell' tipo cosiddetto «avanzato». Partecipa al il stato consegnata solo all'ultimo tocco e tutto quello che abbiamo polato fare è stato proprio questo foto. Durante le prove abbiamo usato il computer con la tastiera «tipo AT» che si vede nella foto di apertura.



RAM di 2 MByte in tutti i modelli, espandibile a 16 MByte, la memoria di massa comprendono un minifloppy da 5,25" ad alta capacità (1,2 MByte) ed un disco rigido da 28 megabit con capacità di 40, 80 o 118 MByte a seconda del modello, l'espandibilità è assicurata da 8 slot IBM-compatibili (quattro a sedici bit e quattro ad otto bit). Fra le opzioni previste abbiamo uno streaming tape di backup a cartuccia, drive per minifloppy 5,25" da 360 KByte e per microfloppy 3,5" da 720 KByte ed 1,44 MByte, schede di comunicazione con quattro porte RS-232 o otto porte RS-232 con processore a bordo, schede per LAN ed emulazione di terminale.

Insomma, la cosa è seria. Certo ci stiamo allontanando sempre più dal concetto di personal computer per arrivare - nessuno sa dove, forse verso il regno dei super-micro (ammesso che ciò significhi qualcosa!) E comunque viene sempre più confermata la cosa al 386 e la generale tendenza a macchine dalle prestazioni sempre più esorbitanti. Di qui a tre anni, se le cose continuano così, siamo tutti in casa l'equivalente di un Cray su un vero, come è vero, che gli attuali super-personal sono ad un livello di prestazioni equivalenti a quelli di molti mainframe della presente generazione.

Descrizione esterna

Cominciamo col dire, per correttezza che la macchina consegnata in anteprima per le prove e per certi versi un prototipo, le unità in produzione definitiva (la cui commercializzazione dovrebbe essere avviata giusto per il momento in cui leggerete questo articolo) avranno

alcune lievi differenze soprattutto nei dettagli estetici e nel cablaggio interno. Per quanto riguarda la sostanza, tuttavia, il discorso vale sin da ora: l'architettura della macchina è definitiva per cui il senso della prova resta ben determinato.

Partiamo dunque, come di consueto, con uno sguardo all'esterno della macchina. Inutile sottolineare che si tratta di un tower, cosa di una configurazione adatta all'installazione da pavimento, le foto ve lo hanno detto prima del testo. Le dimensioni del cabinet sono comunque piuttosto contenute: circa 18x6x48 cm (h)pl. Il mobile è interamente metallico verniciato a fuoco in colore beige-IBM. La scelta del cabinet tower è quanto mai opportuna su macchine di questa classe in quanto dimensioni e peso cominciano ormai ad abbondare, rendendo sempre più difficil-

ta (e pericolosa) la sistemazione desk-top (cosa che scrivano il tower invece consente un utile risparmio di spazio senza richiedere pressoché nulla in cambio se non il doverci leggermente chinare per inserire i dischetti). L'unico vero problema potrebbe essere soltanto quello di eventuali bambini piccoli che dovessero girare per casa.

Il pannello frontale è organizzato in modo da avere le memorie di massa disposte nella maniera più sensata, e cioè orizzontalmente. Il pannello è suddiviso in diverse fasce che quanto uno o due moduli standard (ovvero l'altezza di un drive slim-line) dedicate alle varie unità installate. Nella macchina in prova abbiamo, procedendo dall'alto verso il basso: l'interruttore di alimentazione, il drive per minifloppy da 5,25", l'unità di backup a cartuccia di nastro, il pannello di controllo dietro cui, come vedremo, è alloggiato il winchester. Più in basso non vi è nulla tranne alcune lenzette di aerazione, dietro le quali è ancora disponibile un ampio spazio all'interno del cabinet. Notiamo che il pannello di controllo è il medesimo già visto su molti AT «comici», oltre alla consueta serratura di bloccaggio della tastiera presenta un vistoso pulsante di reset e le tre luci canoniche di alimentazione presente, attività del winchester e funzionamento in modo «turbo».

Sul pannello posteriore della macchina sono dislocate la sezione alimentazione o il fontone per le schede di espansione. Partecipa l'alimentatore in alto e le schede sono in basso, il che favorisce il raffreddamento, ma costringe ad un posizionamento dei cavi un po' più innaturale e scomodo del previsto. L'alimentatore è dotato della consueta ven-

Interdata ID 386

Importazione e Distribuzione

Interdata Settore 2 srl

Prezzi (con macchina)	
ID 386-40 CPU-80386 2 MByte di RAM 7 floppy 5,25" da 1,2 MByte	sterminatore da 40 MByte 28-track
	Li. 7.680.000
ID 386-80 c.p.u. con winchester da 80 MByte-28 track	Li. 8.960.000
ID 386-118 c.p.u. con winchester da 118 MByte-28 track	Li. 12.200.000
Scheda con 4 porte RS-232	Li. 400.000
Scheda con 8 porte RS-232 e processore a bordo	Li. 1.100.000
Unità di backup a cartuccia di nastro da 80 MByte	Li. 7.360.000
Unità di backup a cartuccia di nastro da 128 MByte	Li. 2.050.000

tole e di una presa di rete asservita all'interruttore generale. Gli slot di espansione sono, come già detto, in numero di otto, sopra ad essi sono visibili nella foto in cerchio quattro alloggiamenti vuoti, per altrettanti DB-25 utilizzati probabilmente con le schede opzionali dotate di quattro porte seriali RS-232.

Le tastiere fornite con le macchine in prova (è visibile nella foto di apertura) è il classico modello «esteso» con cui l'IBM doveva originariamente i primi AT. Tuttavia con le macchine effettivamente in vendita verrà consegnata la tastiera «evoluta» che è quella che equipaggia ormai tutte le nuove macchine IBM: il monitor che abbiamo ricevuto è del tipo monocromatico a fosfori verdi TTL. Dispone dei soliti controlli fondamentali di intensità e contrasto ed è in grado di prelevare la sua alimentazione direttamente dalla presa asservita disponibile sul retro del computer, finalmente qualcuno pensa anche a questo dettaglio.

Descrizione interna

Per quanto riguarda l'interno della macchina valgono le medesime considerazioni già fatte in precedenza: riguardo l'essere questo esemplare un prodotto semi-definitivo. L'assemblaggio può quindi lasciare un po' a desiderare in quanto ad ordine e pulizia ma, come prima, ciò che conta è la sostanza.

Apriti il cabinet di questo interdata è semplice ma un po' scomodo, semplice perché basta svitare due viti vite, scomodo perché purtroppo le viti sono poco proprio sotto le macchine che, quindi, deve essere preventivamente caricata su di un fianco. La cosa non è certo ideale per chi ama smontare all'interno del proprio computer ma non dovrebbe creare troppi problemi ad un utente normale. Dato dunque di piglio al cassetto vengono via i due pannelli laterali, lasciando l'interno della macchina in uno stato di perfetta accessibilità.

Come si vede dalle foto lo spazio libero per fortuna è abbondante. Ciò significa una semplicità di accesso alla motherboard ed alla memoria di massa che libera di espansione anche con dispositivi ingombranti (ad esempio un ulteriore winchester ad altro disco).

La disposizione delle parti e quella che ci si poteva attendere dall'essere esterno l'alimentazione è «appesa» nella parte posteriore in alto e sotto di esso è installata la motherboard con le varie schede di espansione. Sul frontale, agganciate a due flange laterali, stanno tutte le memorie di massa comprese l'imponente winchester. Notiamo che,



In alto: un particolare del pannello frontale, ancora semi-definitivo. A destra: una vista del pannello posteriore.

in particolare, vi è molto spazio disponibile nella metà inferiore della macchina fra il pannello frontale e la motherboard, la interdata prevede di utilizzarlo in futuro intendendo un piccolo gruppo statico di continuità che renderebbe la macchina molto interessante dal punto di vista commerciale.

Abbiamo il sospetto che l'assemblaggio interno avrebbe potuto essere un tantino più razionale se si fosse potuto mettere l'alimentatore nella parte inferiore anziché in quella superiore, ciò avrebbe senz'altro comportato l'adozione di un differente modello di alimentatore (sviluppati per così dire in lunghezza anziché in larghezza) ma avrebbe permesso di spostare più verso l'alto la motherboard quanto bastava perché le ventole fossero più a portata di mano senza che le schede di espansione venissero in contatto con le memorie di massa sul frontale. Così lo spazio libero sarebbe stato più aggruppato e sfruttabile in modo migliore. Ma stiamo forse cercando il pelo nell'uovo dovremmo invece rilegare che il mercato sta finalmente abbandonando il trio canonico di assemblaggio imposti dall'AT e sta cercando soluzioni nuove, più razionali ed efficienti. Già il tower in sé è un grosso passo in avanti, siamo certi che piano piano si consolideranno soluzioni strutturali più avanzate di quelle adottate in questi primi tentativi.

Passando ad un esame più ravvicinato delle varie parti, vediamo innanzitutto di che qualcosa sulla motherboard. Si tratta di un prodotto di Taiwan l'idea (bisogna di dirlo?) basata sull'ormai classico accoppiata veniente costruite dagli ingegneri VLSI della Chips & Technologies e dal BIOS della Phoenix. La novità rispetto a prodotti consimili consiste nel disporre di ben 2 Mbyte di RAM sulla



plata madre, ottenuti a partire da otto moduli estraibili da 256 KByte formati ciascuno da nove chip da 256 Kbit. Sulla motherboard non è presente uno zoccolo solo di recente dalla Intel al suo posto è possibile tuttavia montare un 80287 ad 8 MHz (cosa che tradisce una certa avanzata di progetto (stiamo parlando pur sempre di mesi, però)).

Nella macchina in prova alcuni slot sono già occupati in modo permanente sono quelli che alloggiare la scheda video (nel caso particolare una MDA con porta parallela Centronics a bordo), il controller dei dischi e quello dell'unità a nastro.

Per quanto riguarda le memorie di massa, non possiamo non notare il bel winchester ad altissima velocità montato su supporti anti-shock. Si tratta per la precisione di un Seagate ST-4096 di 80 MByte per 28 millisecondi.

L'unità di backup a cartucce di nastro e di produzione Archiv, essa occupa esattamente lo stesso spazio di un drive per minifloppy di tipo slim ed ha una capacità di memorizzazione di 60 MByte utilizzando cartucce standard 3M.

Utilizzazione

Avete tutti un angolo vuoto sotto le scrivanie, vero? E lì, in quattro e quattr'otto, possiamo piazzare un bel tower che non di fastidio a nessuno. La regola vale anche per questo Interdata, che è ovviamente destinato a finire al di sotto o a lato del vostro tavolo di lavoro.

Dopo aver collegato alimentazione, monitor e tastiera diamo corrente all'interuttore e intelligentemente posito sul davanti) e partiamo. La prima cosa che appare è un nutrito numero di messaggi emessi dal POST (Power On Self Test) del BIOS Terminati i vani copyright ed i messaggi di stato ci ritroviamo in MS-DOS, che è il sistema operativo fornito con la macchina. Per la precisione la versione che viene consegnata è la 3.20 Microsoft, la penultima rilasciata in ordine di tempo. Non staremo ora a ripetere la ben nota trama relativa al dover usare grazie al DOS l'80386 come un 8088 accelerato ed un disco da 80 MByte vedendone al più 32 MByte per volta, crediamo siano questioni tralasciate note a tutti. C'è solo da sperare che mamma Microsoft mantenga gli impegni e cominci a consegnare gli OS/2, il cui rilascio è previsto proprio per questo mese. Nel frattempo gli acquirenti di questo computer possono divertirsi ad usare il secondo mega di RAM, quello che il DOS non vede neanche a monte, come disco virtuale, e un po' uno spreco ma è diventato da usare. Per questa macchina, comunque, il sistema operativo giusto è la Linux o la Xenix, o magari il PC-MOS, il compatibile DOS multibotente, che lo stesso Interdata è in grado di fornire.

Parliamo invece di come va questo ID 386. Esauriamo subito la formalità dei numeri stabilendo che senz'altro la presenza dell'80386 si sente, certo sarebbe più corretto valutare una macchina simile in un'ottica di environment multitask ma questo è quello che passa il convento. Non ci sembra il caso di

Una vista di insieme dell'interno del computer. Si notano chiaramente in alto e sinistra l'alimentazione e destra la memoria di massa ed in basso al centro la scheda madre. Lo spazio in basso è dedicato al alloggiamento di un piccolo gruppo statico di condensatori.



diagnosticare oltre sulla questione delle prestazioni pure e semplici: per via del fatto che, ormai, le performance delle schede 386 sono praticamente standardizzate, cosa peraltro confermata anche dai nostri benchmark. Segnaliamo invece l'ottimo comportamento del disco rigido, il quale è apparso molto veloce ai consueti test ed in più nell'uso ci è apparso incredibilmente silenzioso.

Per quanto riguarda l'installazione notiamo che la disposizione delle parti sul pannello posteriore non ci sembra

quella ottimale avremmo preferito, per la sicurezza dei vari cavi e caviotti, che le connessioni di rete fossero state in basso e quelle di segnale in alto. Certo la cosa non è fondamentale ma ci sembra giusto osservarla. Il pannello frontale ci sembra meglio organizzato, anche se è proprio un peccato che l'interruttore di alimentazione da solo porti via l'intero spazio di un drive, d'altronde è fondamentale che esso si trovi a portata di mano e quindi va bene dove sta. Magari sarebbe stato conveniente disporre il pannello di controllo a fianco dell'interruttore, ma forse questa è un'esigenza più dettata da motivi estetici che pratici. Tuttavia ricordiamo di trovarci di fronte ad un modello non definitivo, per cui può essere che nelle unità che andranno realmente in commercio il layout del pannello frontale sarà differente.

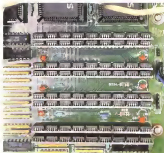
Durante la prova abbiamo usato con interesse l'unità di nostro della Archivie che la Interdata fornisce opionalmente col computer. Essa permette, in unione al software che lo accompagna, di effettuare copie di salvataggio da disco rigido sia in modo «image» che per file. Nel primo caso la copia è fisica ed il volume viene salvato per intero, settore dopo settore. Nel secondo la copia è logica ed il salvataggio è selettivo a livello di file. Il programma di gestione della Archivie è un po' rozzo anche se indiscutibilmente funzionale, la Interdata fornisce però un pacchetto assai migliore denominato SY-TDS e scritto dalla indipendente Sytron Corp americana, che è in pratica un completo gestore di

Un particolare delle parti interne che le schede di espansione. Quelle più larghe è il controller per l'unità di backup e controllo di molti di produzione Archivie.

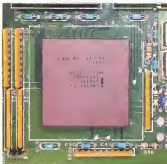


unità di backup (il nome sta appunto per Tape Operating System). Le opzioni che esso consente sono molteplici e comprendono, oltre ovviamente al salvataggio e ripristino, funzioni di sicurezza per l'accesso agli archivi ed ai nastri, funzioni di logging per mantenere sotto controllo la storia dei backup effettuati e tanto altre ancora. Si tratta di un prodotto completo ed utile che rende più facile la corretta gestione dei backup. Certo, quando si cominciano ad avere ottanta o più megabyte su un unico winchester i rischi di perdita di dati cominciano a farsi consistenti ed ovviamente risulta impensabile il tradizionale backup a floppy, per cui un'unità strea-

Un altro particolare della scheda madre nella quale si vede il banco di RAM, costituito da schede decise su chip ad alto densità



Però anche la Zenix ID-386 che converge in un'angolo della motherboard



mer, anche se costosa, diventa necessaria. Avevle incorporata nel cabinet assieme alle altre memone di massa è decisamente una comodità non indifferente.

Altre questioni più spiccole riguardano ad esempio la compatibilità, che tuttavia dall'avvento del BIOS Phoenix non costituisce più un problema. Infatti, pur non avendo effettuato prove «roflava», ci pare di poter dire che questo ID-386 non crei problemi di sorta. Per la cronaca il BIOS è il Phoenix 386 versione 3.06 datato 18 febbraio '87 (un po' vecchietto, vero il ritmo cui si susseguono le nuove release) e, come usale per le nuove macchine 386 non

IBM, afferma che il computer ospite è un PC/AT.

Altre annotazioni particolari non ve ne sono, se non per confermare che la macchina si è sempre comportata bene durante le prove esibendo delle prestazioni di buon livello, allineate con la standard della sua categoria.

Conclusioni

Siamo dunque al consueto reddito, e visto che, ormai, le prestazioni globali delle macchine 386 sono superggu le stesse, la vera lotta finisce come sempre per essere quella sul prezzo. Come si situa dunque l'ID-386

sotto questo punto di vista? Puffato bene, ci sembra, il modello in prova costa meno di nove milioni, che scendono a sette milioni e seicentocinquanta se si opta per il winchester da 40 MByte e salgono invece a dodici milioni e duecentomila scegliendo quello da 116 MByte. In ogni caso la macchina è dotata di 2 MByte di RAM ed un minifloppy da 5,25" ad alta capacità (1,2 MByte).

Per quanto riguarda le opzioni, l'unità di backup a cartuccia da 60 MByte viene posticamente due milioni, mentre quella da 126 MByte quasi due milioni e seicentomila. Con meno di trecentomila lire, poi, si può avere un drive aggiuntivo per minifloppy 5,25" da 360 MByte o microfloppy 3,5" da 720 KByte. Il drive per microfloppy ad alta capacità (1,44 MByte) non è ancora disponibile ma lo sarà in futuro. Infine con un milione e centomila lire è possibile ottenere un'interessante scheda multibank, le con otto porte RS-232 e processore a bordo, di fondamentale utilizzo per collegare terminali e dispositivi esterni sotto sistemi operativi multutente quali Xenix o Unix, la versione a quattro porte (senza controller autonomo) costa invece quattrecentomila lire.

Il commento finale ci sembra dunque piuttosto positivo anche alla luce dei prezzi. Certo, i 386 sono ancora ben al di fuori della portata degli utenti «normali», essendo ancora meno di altre per ambienti di lavoro, ma non dubitiamo che da ora a qualche tempo le cose possano mutare. Nel frattempo chi ha necessità di un computer 386 per il proprio studio o la propria azienda faccia anche un perossino su questo interessante ID-386, che senz'altro si offre come valida alternativa a molti noti prodotti d'oltreoceano.

LA PERFEZIONE DIVENTA MITO



QUAD-MITO 5 1/4" 96 TPI DS-DD

Floppy disk a quadrupla densità, progettato per aumentare la capacità di registrazione sino a 100 Kb per dischetto.
Velocità di registrazione 5800 EPI.

MEGA-MITO 5 1/4" 96 TPI HIGH DENSITY

Floppy ad alta densità, ideato per drive da 1,2 MfB (AT e compatibili).
Velocità di registrazione 9650 EPI.

MICRO-MITO - 3 1/2" 135 TPI DS-DD

Costruito per i drive dei disk drive da 3 1/2".
Velocità di registrazione 8100 EPI.

le misure
della perfezione



La MICROFORUM MANUFACTURING INC.
è lieta di annunciarvi la vendita della propria serie distributiva.
Per qualsiasi richiesta scrivere anche in italiano.

Kyber Calcolatori Leonard 1 Plus Graphics Board

di Massimo Trucchi

Dopo l'articolo su 5 schede grafiche multistandard per IBM, apparso sul numero 66 di MC, questo mese avremo modo di parlare di una scheda per il «mondo IBM» dalle caratteristiche un po' diverse dal solito e particolarmente indicate per chi deve far uso di applicazioni grafiche complesse su di un personal computer MS-DOS, che notoriamente non è particolarmente abile sotto questo aspetto.

La Kyber Calculator di Pisa ha progettato e costruito una scheda grafica capace di offrire la risoluzione di 1024 per 1024 pixel con 16 colori su una palette di 4096, in grado di funzionare con la quasi totalità dei programmi grafici per lo standard IBM oltre che con i pacchetti adatti ai terminali grafici della serie Tektronix 4100.

Vediamo meglio quali sono le caratteristiche di questo prodotto realizzato in Italia.

Kyber Leonard

Costruttore e Distributore

Kyber Calcolatori Via L. Anzani (SP) 57101
Pisa

Prezzi (IVA esclusa)

scheda Leonard 1	L. 2.200.000
scheda Leonard 1 Plus	L. 2.500.000
monitor per Leonard 1	L. 4.500.000
monitor per Leonard 1 Plus	L. 5.500.000



Descrizione

La configurazione impiegata per le prove condotte in redazione, il Leokit 1000, comprende la scheda grafica Leonard 1 Plus, un monitor da 19 pollici a colori, un cavo di interfaccia video ed alcuni manuali di istruzione uniti ad un paio di dischetti contenenti file per l'installazione del software di gestione ed una serie di demo.

La Leonard Graphics Board è adatta ai personal computer IBM XT, AT e compatibili ed utilizza il processore grafico NEC D7220AD per pilotare monitor ad alta risoluzione in modo interlacciato e non, fino ad una definizione massima di 1024 per 1024 pixel interlacciati e, nel caso della scheda con prestazioni inferiori, 800 per 600 pixel.

Il processore impiegato è attualmente uno dei migliori nello specifico settore di applicazione e implementa alcune primitive grafiche come la generazione di cerchi, il tracciamento di linee e poligoni, che snelliscono e velocizzano notevolmente il lavoro dell'operatore.

Le diverse risoluzioni sono implementate sostituendo un quarzo montato su uno zocchetto ed il tipo di memoria (maggiore e la risoluzione tanto maggiore è la velocità dei chip). Nel caso della Leonard 1 Plus il quarzo è da 66 MHz e si ottengono risoluzioni di 1024 per 1024 pixel in modo interlacciato, oppure 1024 per 768 pixel in modo non interlacciato.

Una RAM di 512 Kbyte consente di poter realizzare e gestire elaborati grafici abbastanza complessi con tempi sostanzialmente ridotti liberando contemporaneamente la RAM di sistema dall'incumbenza di dover memorizzare anche le immagini, che, come è noto, mangiano parecchia memoria.



I pannelli presenti sul monitor sono 2 di ridare il segnale video separato.

L'installazione del sistema avviene mediante il file LEONARD.COM scaricabile, se necessario, da un file boot, ma bene come anche da una serie di parametri hardware facilmente configurabili mediante alcuni jumper.

In particolare è possibile inviare i sincronismi per il monitor in unione al segnale GREEN oppure separatamente, settare le polarità verticali ed orizzontali dei sincronismi separatamente in modo positivo o negativo, inviare i segnali video RGB in modo analogico o TTL.

Via software è possibile indicare l'indirizzo base di accesso alla CPU, normalmente l'indirizzo 2ED HEX, ma se si dovesse rendere necessario un cambiamento, bisogna considerare che deve essere cambiato anche il file di configurazione LEONARD.COM del quale si parlava precedentemente.

Il montaggio meccanico vero e proprio avviene in maniera del tutto analogica a quello di altre schede, anche se, sinceramente, ho incontrato qualche difficoltà a causa del laminato metallico sul quale è fissato il connettore d'uscita del video, che essendo eccessivamente lungo, rimane distante dalla flangia su

perché del cabinet sulla quale inserire lo vite di fermo.

Una caratteristica della Leonard è quella di lavorare in configurazione alla normale scheda video normalmente adottata, infatti, tutte le indicazioni di sistema vengono visualizzate sul monitor normalmente impiegato, mentre solo ed esclusivamente l'output grafico viene diretto dalla Leonard Graphics Board al monitor a colori ad alta risoluzione.

Tutto questo è logicamente previsto per scegliere le operazioni con alcuni programmi che gestiscono separatamente i menu di comando e l'output grafico.

La scheda

La struttura della scheda è organizzata in maniera tale da permettere l'accesso contemporaneo dal processore grafico e della «Color Look-up Table» (tavola dei colori visualizzati) alla CPU attraverso il bus del sistema, allo stesso tempo, la memoria del personal computer non è aggavata dalla gestione del monitor ad alta definizione in quanto tra i due elementi della scheda precedentemente nominati, esiste un

La Leonard 1 Plus è completa del cavo di interfacciamento video che termina con il connettore SMC di collegamento al monitor.





è ricca imprese chiaramente le ditte Kybercard Leonard a conferma della effettiva realizzazione italiana, peraltro sufficientemente curata, anche se afflitto da piccoli problemi facilmente risolvibili (un paio di porticelli eseguiti con azeoni di filo salati manualmente tra le piste di rame ed una imperfetta diffusione della cera protettiva solente sul lato inferiore della scheda che saranno sicuramente eliminati con il procedere della produzione e che per nulla influiscono sul funzionamento).

L'uso

Una volta che il sistema si «rende

ver» da inserire nei programmi capaci di pilotarla.

In proposito abbiamo avuto modo di notare una elevatissima compatibilità con i software adatti alla scheda grafica Artist 1 della Control Systems americana, da ciò la deduzione che qualsiasi software previsto per quest'ultima scheda è capace di lavorare anche con la Leonard Graphics Board; evidentemente questa caratteristica accresce di molto il valore intrinseco della scheda che può in tal maniera contare su una notevole quantità di software in grado di gestirlo.

Per avere conferma di questa compatibilità si è operato in due diversi modi: il primo è stato quello di provare a pilotare la scheda direttamente con alcuni demo sotti per la Artist 1, il secondo è stato quello di utilizzare la scheda Kyber con programmi di tipo grafico che avessero presentato capacità di protezione della scheda della Control Systems.

Nel primo caso abbiamo fatto girare su un PC il programma Autodesk ed i successivi demo ottenendo sul monitor di sistema qualche messaggio di errore del tipo «Unexpected Terminal Error in 2E0» ma le contemporanee visualizzazioni sul monitor grafico degli elaborati grafici senza alcuna imperfezione o altro problema, nel secondo caso è stata utilizzata la versione 2.17 di AutoCAD operando una configurazione del programma in modo da settare i parametri riguardanti la sezione video.

La procedura è abbastanza semplice, l'unica precauzione, utilizzando la configurazione precedentemente descritta, è quella di indicare nel menu di configurazione degli indirizzi di I/O che si sta utilizzando un monitor analogico, in caso contrario non si riesce ad utilizzare la tavola dei colori e gli unici visualizzati sono il rosso ingenerato per il fondo schermo ed il bianco per il disegno.



Nelle foto in alto si può notare il grado di ingombramento per la sezione della risoluzione (o a sinistra) di periferie (programmazione grafica NEC D22222) «color» della scheda.

buffer di 512 Kbyte nel quale è memorizzata temporaneamente l'immagine. Sull'uscita della «Color Look-up Table» è inserito un convertitore digitale/analogico che pilota il monitor collegato alla scheda.

Questa sezione influisce in misura determinante sulle prestazioni della scheda in quanto deve trattare in modo adeguato i segnali senza «sporcarli», in maniera diversa nelle due versioni della scheda proprio a causa della diversa complessità dei segnali in uscita.

Osservando anche superficialmente la scheda, un occhio attento riesce a notare la suddivisione descritta in quanto effettivamente l'hardware mostra questa ripartizione in blocchi abbastanza chiaramente.

Il processore grafico è posizionato sull'estremità opposta al connettore d'uscita, seguito dalle memorie che compongono il buffer di visualizzazione e dai chip che controllano i registri riservati alla scelta dei colori, infine, nelle vicinanze del connettore è presente il convertitore D/A, facilmente riconoscibile da numerosi jumper per il controllo dei parametri hardware.

Il circuito stampato è realizzato in Italia, per conto della Kyber, presumibilmente dalla Microtec (lo giudicare da un piccolo marchio presente tra le piste)

contato» della presenza di Leonard, dunque esclusivamente gli output grafici dei programmi che lo richiedono sul «monitor», tutti gli altri messaggi di sistema ed i programmi che non richiedono output grafici possono tranquillamente essere impegnati e visualizzati con lo solito schermo video impiegata precedentemente all'installazione della scheda Kyber.

In realtà il file LEONARD.COM opera esclusivamente una pre-installazione della scheda, che, per essere vista «ufficialmente», ha bisogno di appositi ch-



Un esempio delle enormi possibilità offerte dalla scheda e dal monitor il particolare della stampa approssimativa e fianco opposto, sotto un quarto della superficie dello schermo.

Il file di utilizzazione per installazione AutoCAD affinché piloti la scheda e l'K768X64 DVP ed è contenuto nel dischetto di installazione, eseguite queste operazioni su più tranquillamente utilizzare AutoCAD (peccato che la sua interfaccia utente sia poco «friendly», ma bisogna anche ricordare che si tratta di un prodotto destinato ad una categoria di utenti molto professionale e che il prodotto in particolare è stato il depositario della generazione di software CAD per personal computer) con in più i vantaggi offerti da una elevata risoluzione.

Non contenti ancora, abbiamo eseguito la prova definitiva utilizzando addirittura il programma Artbrush della Control Systems: si tratta di un pacchetto grafico adatto alla creazione «artistica» che alla realizzazione di disegni ottenuti con pacchetti CAD.

Anche in questo caso la compatibilità è stata quasi totale e le immagini visualizzate sul monitor grafico non hanno avuto alcun problema.

Sempre a proposito dei programmi con i quali la scheda può essere utilizzata, la Kyber garantisce il funzionamento della Leonard con oltre 50 software dei quali molti sono rappresentati da CAD come CAOVance, VersaCAD, AutoCAD, MicroCAD, MicroCadam, 3d Graphics ed anche l'italiano IGE-PC della Te CAD di Venezia.

La configurazione è adatta ad essere impegnata anche con pacchetti destinati al 3D modeling, alla rappresentazione di strutture complesse come quelle molecolari, al progetto di circuiti stampati anche multistrato ed alle applicazioni grafiche più complesse.

La Kyber fornisce a particolari fasce di utenti, anche la personalizzazione secondo specifiche esigenze, adattando tutti i parametri di funzionamento della scheda alle richieste effettuate.

Il monitor

Un discorso a parte merita il magnifico monitor multisync che completa la configurazione denominata Leokit 1000.

Si tratta di un monitor da 19 pollici analogico, ma che può funzionare anche in modalità TTL.

La Kyber offre una vasta gamma di scelte tra le quali scegliere il monitor adatto alle proprie esigenze, quello che accompagnava lo schermo era siglato Kyber, ma una targhetta sul retro con il marchio Chuamugen Co Ltd ne tradisce le origini giapponesi ed infatti un Mitsui giapponese.

Utilizza un cinescopio del tipo «in-line» con fosfori a bassa persistenza dotato di ingresso per sincronismi composti e separati di tipo TTL oppure di segnale video composto di livello pari a 0.714 volt. La banda passante può arrivare fino a 70 MHz o la frequenza di scansione impegnata in congiunzione alla Leonard 1 Plus sono di 48.2 KHz per la scansione orizzontale e 60 Hz per quella verticale, sempre per il funzionamento con la scheda Kyber, la frequenza di clock è di 64 MHz.

La qualità è abbastanza elevata anche se esiste qualche piccolo difetto, almeno nell'esemplare provato (bisogna però tenere in considerazione i problemi derivanti dagli spesso estenuanti «tour» che queste macchine dimostrative affrontano, consistente in un errore di convergenza ed in una leggera perdita di definizione sui bordi se si utilizzano determinati colori (il rosso in particolare). Per il resto si può godere di una visione veramente spettacolare e le fotografie che accompagnano questo articolo non rendono sufficientemente giustizia alla definizione sulla quale si può contare.

Il monitor è dotato di un demagnetizzatore azionato automaticamente all'accensione, che produce una scintza ad elevatissimo voltaggio il cui rumore la-



Anche il monitor AutoCAD ingiunge una soluzione molto diversa da quella alla quale si è solitamente abituati.

sce per qualche attimo interdetto, lo schermo è trattato con un ottimo rivestimento «no-glass» per eliminare i problemi di riflessione della luce ambientale, ma bisogna fare molte attenzioni ad evitare di toccarlo perché si sporca con una facilità notevole.

Diciamo che la definizione è superlativa ed avete modo di poterla valutare osservando l'immagine della mangia pubblicata in queste pagine, pensate che occupa solo un quarto dell'intero schermo.

Conclusioni

Il Leokit 1000 e, più genericamente, la scheda Leonard 1 Plus, sono prodotti che devono necessariamente essere considerati in funzione del tipo di utente per il quale sono stati pensati: studi teorici che progettano con l'assistenza del computer.

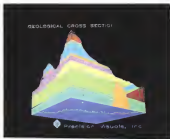
In quest'ottica è chiaro che non può fare che piacere sapere che esiste una scheda in grado di offrire prestazioni di stazione grafica dedicata su un più comune e diffuso personal computer MS DOS, trasformabile in tal modo in un vero e proprio workstation grafica, con in più la possibilità di poter continuare a utilizzare tutto il software di produttività del quale già si dispone.

Il prezzo può in assoluto sembrare elevato, ma ricordiamo sempre la destinazione d'uso e la particolare categoria di utilizzatori per i quali il prodotto Kyber sono stati progettati.

A proposito di progetto, non dimentichiamo anche tutta la realizzazione completamente italiana che si traduce in un miglior servizio di assistenza e sul poter contare su un'organizzazione che conosce bene il prodotto avendolo realizzato direttamente.

La compatibilità con i più diffusi software grafici, anche quelli più sofisticati, è assicurata, ciò non può che deporre ulteriormente a favore della bontà del prodotto.

Le capacità della Leonard si fanno apprezzare in applicazioni impiegate in 3D modeling ed alle applicazioni di strutture complesse.



Practical Systems, Inc.

Passata la Befana con il suo tradizionale amietico dubbio, "regali o carbone simulato?", posso tranquillamente dare inizio ad un nuovo anno di entertainment software, di schizzi elettronici di sangue, di fulminanti vicende autoconstruibili, di vite impossibili se non su uno screen con la tendenza al flickering. Inizio dell'anno, tempo di bilanci e di progetti. Comincio dai bilanci. Ecco la mia classifica dei dieci pezzi di software più suggestivi dell'anno. Potete mandarmi la vostra e comunque scrivermi per dirmi se siete d'accordo con la mia scelta oppure no.



Un brevissimo commento a queste classifiche ci sono due vincenti assolute, l'Amiga e l'Activision. Il computer della Commodore ha cinque posti in classifica e due sono il primo e il secondo. L'Activision ha due posti, ancora il primo e il secondo. E veniamo agli sconfitti. I più grandi sconfitti sono i programmatori e le software house inglesi: ma come quest'anno sono stati scenduti dal punto di vista qualitativo. Emergono dal business i maestri storici come Minter e Clouchet, costumi affermati di progetti senza senso, neppure quel senso marketing in cui probabilmente i maggiori product manager albanici credono, altri grandi autori come Crowther e Graybrook che infatti non ne vinceranno più una, gli inglesi devono fare perdonare

un'innata disastrosità. Serve le faccio la grande Psynopsis di Liverpool e la Software Projects che ha pubblicato Star Wars che avrei inserito all'undicesimo posto se ne avessi avuto uno. Mezza sconfitta anche per l'Electronic Arts che si è impegnata sempre di più dal punto di vista commerciale e meno da quello qualitativo. Top Hawkins, il presidente e fondatore della casa americana... (che fine hanno fatto i tuoi proclami sulla libertà interattiva? Tra i vincenti voglio mettere anche i francesi, sempre migliori dal punto di vista creativo e assolutamente fantasiosi, due loro software sono in questa classifica i tedeschi della Rainbow Arts autore del bellissimo Bad cat e, list but not least, gli olandesi della Neutronics, maestri già con-

fermati della simulazione audio bit, ospiti del numero che avete sotto gli occhi e finì al terzo menabissimo posto, solo dopo i due capolavori di Amiga. A proposito di capolavori voglio dedicare due righe, finì in questo commento, a Brodie Lockhard, autore del meraviglioso Shanghai, di gran lunga il più grande software per qualunque standard, creatissima creatura simulata di un mondo non reale, ma neppure inesistente. Brodie Lockhard vive su una sedia a rotelle. È perseguitato dalla necessità per una malattia che gli rende impossibile utilizzare le mani e i piedi. Con l'aiuto di una macchina e di un Amiga adattato, ha scritto e disegnato il versione simulata di un gioco di tavolo che non avrebbe mai potuto giocare nella realtà. Ecco cosa sarà l'universo interattivo: le vite sono sofferte, senza sudore e senza sforzo, del mondo normale. La dimensione parabolica.

È il momento delle lettere. Prima di rispondere devo avvertire che scrivo il Playworld che avete sotto gli occhi, prima di dicembre. È un modo come un altro per scusarmi del ritardo con cui do seguito alle vostre missive.

Marco Siron mi legge con un'attenzione che mi preoccupa e con una gentilezza che mi consola. Ha notato che nel numero 60 di Playworld mi lamentavo per non essere mai riuscito a vedere l'occhio aleno del dragone che sfolgora lo screen di Shanghai (un'altra celebrazione di questo software...), è, incredibile ma vero, mi ha mandato lo schermo bloccato su certe del suddetto occhio galubusto che io nel frattempo sono riuscito con un tucchetto a vedere. Marco mi promette addirittura un dischetto con le immagini catturate con il Grabbat che io gradirei moltissimo mi mandasse al più presto. Nel

Top dieci del 1987. Multistandard

- 1 **Shangai**, Brodie Lockhard, Activision, Amiga
- 2 **Championship Golf**, Interplay, Activision, Amiga
- 3 **Big Deal**, Edwin Neuteboom & Wyo Koek, Neutronics, Amiga
- 4 **Crafton & Kunk**, Ère Informatique, Atari ST
- 5 **Comics**, Accolade, Commodore 64
- 6 **Le passagers de vent**, Infogrames, Atari ST
- 7 **Terrapods**, Ian Etherington, Psynopsis, Amiga/Atari ST
- 8 **Erol Weaver Baseball**, Electronic Arts, Amiga
- 9 **Deive**, MSX 2
- 10 **Bad Cat**, Rainbow Arts, Amiga/Atari ST/64

frottempo mi scuso per essere riuscito a rispondergli solo adesso.

Un fantastico lettore che si è scordato di firmare e che quindi non posso nominare, mi ha mandato un pacco con le seguenti robe: tre schemi stampati a colori, guarda caso sulle Nec CP8 Pwritter, due delle quali potete vederle anche voi, a corredo di questa nota finale grazie al lavoro dello bravo Giò (ancora Shanghae) e la soluzione di Grimsen Crown, Transylvania, Mindshadow, Borrowed time, Uninvited, Déjà Vu, Wishbinger e Portal. Non so se sia possibile velocizzare la stampa della Nec PB modificando il driver, ma può provare e girare la richiesta alla Digibronca al numero 045677989.

Giulio di Giulomana si è avventato un po' con me a causa del mio poco parlare di MSX. C'è un solo sistema di farti parlare di più di MSX (Dalla comunque è in classifica). Mandami il software che non riesco a trovare da nessuna parte a causa della scarsa attività del network MSX. Le megaroni dove lo trovi?

E vengo alle stupende lettere di Marco Tiova che si accusa in anticipo del piccolo plagio del mio adventure fumetto su *The power line*. Facciamo un altro su *Jinxer* sempre di Magneto Scroli e mi manda una soluzione completa e canonica su disquette e mezzo di *I tre moschettieri*. Qui solo una citazione e nel prossimo numero tutte le immagini con un piccolo commento. Spero che Mark Find sia soddisfatto. Non ho idea di come si faccia a superare il flag in *Marbaniens* di quel software mi passano solo le armi.

Ho preso il treno di *Jinxer* alle fermate di Praga. Il fumo simulato dello vecchio locomotiva mi piace tanto, il pranzo delle loro carozze ristorante molto meno.



The Hunt for Red October

Oxford Digital Enterprises (GB)
 APVirtual Video (Italia)
 C. 64/Amo STAmiga
 Immagini della versione Amiga
 Distribuito da:
 Ref Video

Traito dal grande successo editoriale di Tom Clancy, *The Hunt for Red October* (La caccia di Ottobre rosso) è lo stato dell'arte della simulazione sottomarina. Pubblicato in Italia dalla (Ref) Video, che ha prodotto una confezione di grande pregio dal livello di quella della Microprose o della Paygnoss e un manuale in italiano, il software comincia dove la storia del romanzo si fa più calda. Un sottomarino nucleare incredibilmente potente e imprevedibile al punto che qualunque sistema di rilevamento, radar, sonar e corgegni elettronici a sostegno termico non possono nulla contro di lui, è partito da Mosca verso gli Stati Uniti. Obiettivo, portare un violento attacco militare a sor-



presa all'occidente. Na nasce una silenziosa battaglia di nervi tra le forze in campo: gli Stati Uniti vogliono bloccarlo, i russi lo vogliono, ma *Red October* continua la sua impossibile missione su e giù per le onde.

Come può il computer restituire tutta questa emozione? Può se le immagini sono buone come queste, può se il sistema infernalico (com drwen) è così fluido, può se ha tutti i gadget elettronici simulati di *The Hunt for Red October*. Insomma siamo finiti all'interno di *Red October*, diventiamo i protagonisti di questa missione suc-

da, abbiamo accesso alla sala macchine, ai siluri, a tutto lo armi, al periscopio, al sonar, a tutto gli screen di controllo, agli schermi che indicano la nostra posizione a quello delle forze sovietiche o americane. Campo di battaglia, l'Atlantico. La fine dell'avventura, il controno di quanto accade in qualunque altro medium non interattivo (col libe, cinema e tv, non è per niente scorciata. La mia fine preferita è l'affondamento nel mare rossastro della notte atlantica, scottrandomi con una delle creature navi argentine della flotta di Mosca. Ma a volte mi capita di aver voglia di fuggire più a lungo, di affrontare questa guerra solitaria contro tutte e due le potenze. È la stessa storia di *Il Dottor Stranamore* o come ho imparato a non preoccuparmi e ad amare la bomba' da cui fu tratto anche il bellissimo film di Stanley Kubrick (il genio di 'Full metal jacket') con Peter Sellers.



una scheggia impazzita e distruttiva, si stacca dall'aracide della guerra e tenta di rompere l'angoscia dell'attesa dell'ora zero. Ma la scheggia non sa aspettare, così non sta bene né al nido da cui si è staccata e neppure a quello che intendeva ferire.

La struttura della simulazione è questa: un pannello centrale è circondato da una serie di zone interattive che possono essere puntate ed eseguite con il mouse. Puntare e cliccare è tutto quello che dovete fare e, naturalmente, guardare dove mutuate le icone. È impossibile replicare qui tutti i comandi e le possibilità di *The Hunt for Red October*, è virtualmente pensabile di poter replicare moltissime delle manovre di un autentico sottomarino nucleare e ognuno dei dispositivi (sonar, display, interferoni etc.) ha una serie di menu scivola a disposizione. Ma la cosa più bella, se volete darvi retta, rimane il naufragio e la morte elettronica nel mare rosso, di notte.

B.I.G. Deal

Edwin Neuteboom & Wjo Koek
Neutronics
Amiga/OS6

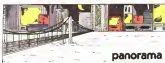


Erano molti mesi che volevo parlarvi di questo autentico capolavoro dell'arte interattiva, opera di due autori che già avevano prodotto uno dei più ambiziosi pezzi di software di tutta la storia del Commodore 64: *Floyd the droid*. *B.I.G. deal* (B.I.G. vuol dire "Best in Gastronomy") è,

in realtà, il seguito ideale di *Floyd the droid*. Qui il robot, ricavato da noi: che si sono autocrocefitti nella struttura della stona, da un incubo improbabile tra un frigorifero e un tostapane, diventa il cuoco automatico di un frenetico fast food frequentato, altrettanto, da irresistibili avventori, superintenzionati a respingere sulla zucca il tostapane del povero droid, il cibo malconfezionato che magari ha perfino toccato terra. Un videogame, ne sono certo, deve essere imitato assolutamente impresso in due autori olandesi: imponente mission. Anche qui, come già succedeva in *Floyd the droid*, c'è un gusto stupendo dell'arredamento, non ci sono computer e neppure impari hi-fi, ma soltanto fornelli e frigoriferi e impari automatici: per la distribuzione di burger e torte di mele, ma colori e le plastiche resiste che solo la soluzione fantastica di Amiga consente, qui toccano livelli locali in precedenza soltanto in *Marble madness* e in *Shangai* (a proposito, *Marble madness* non è in classifica perché non è del 1987...).

Tutto il resto, in *B.I.G. deal* ha un unico scopo: preparare e servire cibo veloce e assolutamente simulato, senza provocare le reazioni furberie e violenze di molti ristoranti umani. Se dovevano essere le macchine ad assistere gli uomini e a farne una razza

64 e MSX, si sta facendo sempre più ampia. Una distanza fatta soprattutto di risoluzione grafica e di velocità del processore. E nel frattempo si sta anche sbarcando la situazione della guerra tra *Atari ST* e Amiga, il primo ha più software e il secondo



subordinata, il povero droid e due magici olandesi non è certo il povero di questa civiltà elettronica. Se non avete ancora *B.I.G. deal* siete colpevoli, se non state pensando a come procurarlo siete incorreggibili!

La distanza tra i due computer tendente più (*Atari ST* e Amiga) e il secondo standard otto bit (Commodore

ce l'ha migliore, un po' almeno, soprattutto in termini di grafica e di suono. Scegliere tra le due macchine non è facile e spesso non è neppure indispensabile perché non ve le comprate tutte e due? E fra poco comincerà anche a immaginare la possibilità di comprarsi *Achimedes*, già confidenzialmente chiamato *Arch*: nessuno vi dà la sua tecnologia RISC in casa e che cosa c'è di più bello che interagire con il meglio della tecnologia a disposizione?

Amiga

Cominciamo con qualche bella notizia: se software non ancora in circolazione. Sapevo già che scrive il 7 dicembre o giù di lì, quando intendo non ancora disponibile ad oggi: il primo titolo è *Mars Caps della Arcana*, una software house inglese non troppo nota con sede a Bristol. Questo software, prodotto anche per *Atari ST*, è uno shoot-em up come può farvene vedere Amiga: spazia liberamente fra i mondi terribili e superonero *L'Arcana*, qualcuno se lo ricorderà, realizzò uno strano videogioco olimpico, nel senso che era ambientato sul monte



Clampo mitica sede degli dei greci, questo videogioco è ora pronto anche per Amiga e si chiama Power play.

La Dorian tenta la via dei sedici bit con l'idea di cui avevo avuto modo di dire qualcosa negli scorsi numeri. Adesso ne so di più e ho messo gli occhi su alcuni giochi piuttosto interessanti. È un software in parte vettoriale in parte 3D, il tema è quello dell'evoluzione con un grosso deca protagonista, quello stesso da cui che tormento Erstein. «Dio non può giocare a dad con il mondo». Ecco il tentativo della Dorian di diversificare un po' la sua produzione, tutta otto bit e tutta sufficientemente scarsa, almeno nel 1987. Distribuito da Leader.

La Frieder e la sua consociata Rankard hanno da molti mesi una strategia sedici bit. Lo confermano i grandi successi della adventure dei Magnetico Scrolls tuttora pubblicata dalla Rankard sia parlando (col corso) di The Power e di The quest of the void. Nel loro catalogo, per i primi mesi del 1988, sono previsti tre titoli: Camer commando, the search for Spock, Jinda di Hanno tutti e tre l'aria di ottimi pezzi di software. Specialmente

versione pixel Wiz è già al lavoro, almeno approssimamente, visto che voglio firmare il nuovo adventure fumetto di Playworld. Camer commando è un simulatore con tanto bei dadi e i caposquadre di questo genere di software fu l'arcade Roller coes subito seguito dal capolavoro 1983 di Paul Wozniak Encounter. J e The search for Spock è un cartoon interattivo molto appetibile.

Annunciato per Amiga e

versione software Destroyer e Super Cycle tanto per fare qualche nome. Di State of the vi parlo un po' più a lungo nel reparto Commodore 64.

In arrivo per Amiga, dovreste averlo già nel cruscinetto scritto, altro due new Pac land, versione di casa del gioco con-op della famiglia Pac mai prodotto su licenza e distribuito in Italia da

The King of Chicago



già usato per Commodore 64, State of the vi è il nome del primo software realizzato per l'Electronic Arts dal vecchio e ben noto trio creativo della Epyx: Michael Kosaka, Stephen Landrum e David Burch. Il trio sono stati vanamente responsabili di famose e a volte discutibili opere

nel video, e Battleships della Elite di cui ho già detto negli scorsi numeri a proposito di altre versioni.

The way of the dragon è di sicuro uno dei migliori karate game di sempre. Lo motore nella trade con intematovial karate per ST e con Ninja master per Amiga

e ST, senza dimenticare i bellissimi The way of exploding fist e Karateka per Commodore 64. The way of the dragon è opera di Jim Rankenberg e Allan Pedersen con l'aiuto di Kevin Mikkelson, il tutto prodotto dalla Paradox e pubblicato e distribuito da World games. Fatistiche anche musica e atmosfera.

Della Silicon beach software e già ben noto ai fortunati possessori di un Macintosh è questo infante software 'oui nomen est' The devil carter. È un guazzabuglio di stampe copiane di topi e gadget simulati di questo tipo, in due mega circa di supporto magnetico. Wiz c'ha subito trovato somiglianze con Quasmoda di commodore ma non, ma non sarebbero pochi i videogame da citare simili a questo. Se non l'avete non vi perdetevi nulla.

Vi posso finalmente far vedere alcuni screen del mitico e mai uscito The King of Chicago. La storia ormai ve la



O dal



Rafly Master

Jimmy, un'altra creatura di Magnetico Scrolls e se Dio vuole senza i soliti nomi e gnomi, sembra della solita qualità grafica delle due precedenti ma molto più interessante nel tema. Io screen che ho visto mostra un treno sbuffante anni venti, una specie di Orient Express in



► The way of the dragon

immagina una specie di Muggsy più raffinato. È la solita storia di bande armate nelle città rovine degli anni trenta in America, per qualche giorno è mancato il whisky e gli americani sono diventati scotti. Nel Sahara manca l'acqua da qualche centinaio di chilometri e sono tutti i buoni con i loro cammelli. Questione di carattere,

vieni molto interessante. Anche se il tempo reale in cui si svolge l'azione complica un po' le cose. Se ci sono lettori esperti di simulazioni è invito a scrivermi, magari apro un angolino di Playworld dedicato alle loro gesta.

Rallye master di Gfuf Schneider ha tutta l'aria di un discreto simulatore di

trac dreams, è invece attesa per i primi quattro giorni di gennaio.

Fuuf e Western games sono due videogame nati su Amiga dopo aver ottenuto un certo successo in altri bit. Specialmente Fuuf, della Mastertronic distribuito in Italia dalla Leader, si è molto giovato dal trasferimento nella categoria superiore. È

reputazione worldwide il merito è soprattutto delle software house di videogame che hanno subito creduto nell'opportunità di sviluppare interattività varie per gli Atari. Questo mese ci sono moltissimi novità per ST e vengono dall'Inghilterra (Imitel, dalla Francia (altreteam) e dalla Germania (poche ma buone). Dall'Italia viene il solito brusio d'inconscia disperazione: il Felino del videogame è assolutamente da venire.

Dalla SSI è uscito Rings of Steel, una cartuccia almeno per me simulazione totale nel regno di Fantasia o in qualche nome dal nome simile. Opera di Ali N. Atabek per la Logical design works americana, è un concentrato di luoghi comuni della fantasy opera: lo non ci capisco niente.



The dark castle (Amiga)



Altro screen interessante è quello di Levathan della English software. In realtà non è altro che un altro Zaxxon un po' più raffinato esteticamente, ma quello che mi disturba davvero è l'ingovernabile e spghiascante di questo software. Se non posso andare dove voglio io resto l'Amiga di scotto.

Una simulazione di guerra stradale e di cattivacci dediti allo spaventamento delle vecchiette, viene proposta dalla americana SSI (Strategic Simulations Inc.) agli attenti lettori di Playworld. La mancanza di una vera e propria grafica rende questo genere di soft-



Fuuf (Amiga)



Rallye a guidare dalla prima schermata, in realtà è un clone di Championship sprint e di Superprint, un clone neppure eccessivamente maluscolo. Una conversione di Super Hang-on della Elec-

tebarstria simile a The fairy tale adventure, forse con più efficace grafico se non interattiva Western games, prodotto dall'etichetta tedesca Migo Bytes di proprietà dell'Anolisoft, è un altro misto di totemmerhi esotici, questo volta sono i cow boy il centro dell'attenzione, compilation che continuano ad avere sempre molta audience. That's all folks!

Di Kamel Ball e Order Chanfray è questo Sidewalk della ben nota casa francese Infogrames tutto è accaduto per un furto di bicicletta. Il povero protagonista deve aggirarsi per un orrendo quartiere malfamato di Parigi alla ricerca del suo veicolo, a ciò costretto anche dalla immenza di un appartamento con la sua amata. Per questo devo, alle volte, sospendere la ricerca ed entrare in una cabina telefonica per provvedere a rassicurate sulla sua sorte. Tutto in bianco e nero, Sidewalk è abbastanza riuscito a parte qualche problema con l'interazione, problemi abbastanza ricorrenti nei prodotti Infogra-

Levathan (Amiga)



Atari ST

La macchina di Jack Trammel e di Marco Veronesi (tanto per menare in Italia) continua a godere di omnia



Le Mincio di Montezuma



mes e dov'è all'empia carica di sperimentazione che ricano. Ben vengano allora questi problemi.

Per Atari ST è uscito anche Bad cat, già ampiamente recensito su Playworld. È la storia del gatto soldato, impegnatissimo in un percorso d'allenamento. Grafica e suoni al livello della versione Amiga.

All'insegna del «vorrei, ma non posso» questo breach dell'americana Omnitrend soft, scritto da Tom Carbone e Bill Leslie. Vorrebbe essere molte cose e finisce per essere solo una tragedia.

Identica destinazione drammatica si assicura questo Academy of Art inglese. È il seguito ideale di Yu Cer, discreto software avventuroso di qualche anno fa. In realtà Academy è un brutto tentativo di doppiare un successo che devo menare, a questo punto, del tutto imitabile.

A distanza di poche decine di giorni sono uscite due versioni di Star Wars, il famoso con op della Atari, tratto dal leggendario film della sventura galattica. Il primo software, ST Wars, porta la firma



della Miles Computing inc americana, meglio nota a qualcuno tra i più attenti di voi per il bellissimo Quartetto ST Wars: è una space opera vettoriale non eccessivamente riuscita, ma neppure disastrosa. Una fotocopia esatta di questo giudizio va a Star Wars della Gornak, una discreta versione ufficiale home del vettoriale da sala. Senza infamia e senza lode.

La Magic Bytes tedesca ha annunciato l'uscita per ST di due cartoni interattivi dedicati a celebri star del cartone animato: la Pantera Rosa e Tom e Jerry. Del videogioco sulla Pantera Rosa, che si chiamerà The Pink Panther, ho avuto la possibilità di vedere uno screen. La

grafica è molto buona, se lo è altrettanto l'interattività potremmo avere un buon software. Difettava uno dei pochi che conosco su questo personaggio.

Una spada occhata la merita anche Gauntlet 2, la versione updated del famoso dungeon & dragon della Us Gold, distribuito in Italia da Leader. Gauntlet aveva

ne la strategia di gioco, non si tratta di buttar giù tutti gli elementi che compongono il muro, ma di buttarne giù un po' fino ad ottenere la possibilità di salire un po' verso l'alto con uno scrolling abbastanza riuscito.

Sta per uscire la versione ST del simulatore tennistico di Amiga della Infinity software Grand slam tennis. È sicuramente il miglior esempio di tennis elettronico disponibile ed è un buon colpo per i possessori di un Atari assicurarselo.

L'Elite inglese ha prodotto Space hammer per ST, uno dei videogame da sala di più grande successo nel mondo se non in Italia. Ho uno screen sotto gli occhi mentre scrivo e mi sembra discreto, se e almeno buono quanto la conversione di Buggy boy sempre dell'Elite, direi che si



uno scrolling ingiustato e a scatti. Speriamo che gli le cose vadano meglio. Dovreste averlo già visto quando mi starette leggendo.

Adiccisabai della Alligata inglese è un buon clone di Arkisod. Di originale propo-

possi essere contenti.

A proposito di Elite e di Buggy boy, altri due nuovi titoli della software house inglese distribuita in Italia da Leader sono sulla via dell'Atari ST appunto Buggy Boy e Thundercats. Del pri-



di Wark

mo ho visto uno screen buiono, del secondo non ho visto nulla. Nei prossimi numeri l'ardua sentenza.

È tornata a colpire la The Edge di Tim Langdell, una

essere particolarmente difficile fare a meno.

Dell'Activision esce la versione ST di Rampage, uno dei più divertenti videogames di sale degli ultimi anni, ter



Star Wars

Protagonisti simpatici, enormi mostroci in grado di masticare interi grattacieli assolutamente inenarrabili alle armi delle forze dell'ordine. In uscita dalla Raerbird in-

latore che utilizza una grafica sommaria vicina a quella del bellissimo Acing distribuito per dell'Electronic Arts del 1984.

Della neonata Endurance games è uscito Eye, uno strano software che non so giudicare almeno fino a quando non lo avrò avuto nel mio drive. Degli screen che vedo direi che si tratta di qualcosa di nuovo e il nuovo non è mai brutto. Lee Rodwell del Times di Londra, giornale caro non solo per le esagerazioni facili, lo ha definito "più avvincente e complesso degli scacchi".

La Melbourne house, da poco in mano alla Mastertron U.K., ha realizzato Rodwars un simulatore di coltivazione urbana disponibile anche per Amiga. Di questo software non ho visto ancora nulla, perciò accenderò la della notizia senza commento.

È pronto anche in versione Atan ST (le altre sono IBM, Spectrum, Amstrad, C64 e Amiga), il seguito del grande successo inglese Football manager 2 (alla faccia della fantasia) e propone più ampie strategie di gioco, transazioni commerciali e poca azione. Troverà, probabilmente, i suoi aficionados.

Per chiudere la parte Atan ST di questo Playworld/Panorama, ecco un po' di anticipazioni sulle produzioni francesi. Della Loricels sono Mission e Sapers, bello soprattutto il secondo, un vago interattivo nella terra desolata (bella la nostra!) degli asteroidi. Della stessa casa anche Mach 3, un shoot'em up tridimensionale.

Della UBI soft sette novità per ST tutte sull'orizzonte. Ho visto due screen caduno quindi non aspettatevi giudizi, ma solo notizie. Ecco i titoli: Le malice des ames, Fleur sur Amyville, Hurlements (Urrrr!), L'aveil de set, Gabriel, Zombi e Mosquer.

Una bella collezione di spaventi interattivi. Maggiori notizie da febbraio in poi.

È per finire tre fumetti in-



Sedwick



software house inglese distribuita da Itai video. I primizioli che ho visto di questa casa del buon passato sono una versione interattiva di Garfield e un bel gioco tridimensionale molto sceneggiato a Carlton & Xuni che si chiama invece Arsde outing (in italiano qualcosa come "Mezzo lupo e mezzo dente"). Della stessa casa Warklock un polpettone di troll e goblin di cui non dovrebbe

ronzante e grottesca parodia del film del terrore degli anni quaranta e cinquanta

che Universal mastery simulatore della intergalactic development, un belcoso simu-



Rampage di John



Skate or die! (C64)

terattivi francesi, due della Cocktail vision e uno della Infogrames. I primi due si chiamano Asterix chez caizeux e Blueberry; l'altro è ancora un personaggio di Goscomy e si chiama *Amogouf*. Buon divertimento a tutti gli stardi.

Commodore 24

La capacità di estrazione del Commodore 64 è gravemente messa in crisi dalla prepotenza sedici e trentadue bit. Ciò nonostante il Commodore 64 è qui per rimanere (ancora un po', almeno) e propone anche questo mese cose sufficientemente interessanti.

Un videogioco dell'Academy è il primo software che mi viene in mente. *Academy 18* è una simulazione di lancio e

orbita, sala controllo inclusa, del famoso progetto spaziale americano. Se solo, però, riuscisse ad uscire dal primo screen.

Dell'Activision è questo *Cee bee rally*, un bellissimo e assolutamente consigliabile simulatore di volo delle vecchie glorie dell'aria. È la storia ritardativa di quei raduni un po' alla radica che



Nebulus



Academy 18



si facevano negli anni cinquanta intorno a vecchie macchine da volo impegnate a dare spettacolo. Questo software esiste anche in versione Amiga.

Bellissimo e sudace *Nebulus* della Hewson inglese uscito in Italia dalla Ital Video: questo videogioco minaccia di essere un nuovo standard in quanto a grafica ed effetto tridimensionale delle immagini interattive. E

il miglior gioco del Commodore 64 da molto tempo a questa parte.

Altrettanto bello e ruotato è *Skate or die* del nuovo team dell'Electronic Arts. Un simulatore di skate board infinitamente migliore della scadente conversione da *ler della Us Gold 720*.

Questo *Shoot'em construction kit della Outlaw*, una nuova etichetta della Palace software di Londra, è un'utilità che serve a costruire simulazioni spaziali. Professionalmente e assolutamente interattivo, questo software dà a chiunque possibilità finora ristrette ai soli programmi nati. Degli stessi autori di *Wizard*.

Attesa circonda *Diner*, il primo videogioco realizzato con la tecnica del "frescopio" della Incentive software inglese. È una programmazione particolare che riempie di tridimensionalità lo screen del vostro Commodore 64. Dagli schermi che ho potuto vedere mi sembra roba buo-

na, ma ho imparato a non fidarmi dei demo non giocabili.

E per chiudere vi presento *Octapolo*, la nuova produzione della English software opera di un altro programmatore irlandese evidentemente emulo di Stavros Fassoulis. È un bellissimo platform game di fiction, tutto celeste e blu e strapieno di gonfiori andoidi a po' stupidi. Chi giocherà veda.

La console *Nintendo*

La lungamente attesa console Nintendo è finalmente nelle sue mani. E devo dire che è molto migliore di quanto mi aspettava.

Il distributore italiano, la Wonderland di Diego Casella, sta mettendo nei negozi un set composto da un entertainment system (la console vera e propria), da un paio di joystick (un po' diversi da quelli soliti, ma dritti buoni e funzionali, da uno zipper (una pistola ottica che è un graditissimo enhancement per i giochi da sparo) e da un robot (R.O.B.) che s'impegna davanti al video giocando insieme a noi. Il montaggio e l'assemblaggio dei vari pezzi è facile e non crea nessun problema: lo ho attaccato tutto ad un 1081 che è lo stesso monitor con il quale funziona il mio Amiga 500 e la resa grafica è piuttosto valida. Assemblare R.O.B. e farlo giocare è già un tantino più complicato, nel senso che almeno bisogna leggere le istruzioni (in italiano), cosa che io non ho ancora avuto il tempo di fare a causa del fatto



Duck Hunt

che la console Nintendo è arrivata che già stavo chiedendo questo numero di Playworld. Nel prossimo numero vi dirò se e con che risultati ho messo R.O.B. a

giocare con me.

La Nintendo fornisce anche 26 cartucce software (sono delle cose molto eleganti e assolutamente facili da inserire nell'enter-



Hogan's Alley

tainment system) che comprendono alcuni dei più celebri videogame arcade della Nintendo, più altro software che con le arcade non c'entra nulla, ma che è stato creato per far giocare anche il robot. Sulla console non ho fatto aggiungere se non che può diventare lato il

costo, un paio di centinaia di mila lire, l'abbondanza di software e la facilità degli accessori (una valida aggiunta (o alternativa) alle vaste videogame machine elettro-

niche io mi sono subito messo a giocare a Duck Hunt, un top all'anatra incredibilmente divertente, e per una volta non sono stato colto dalla waiting syndrome: le mani fanno click e sono già partite.

Seguono tre commenti a caldo su altrettanti cartidge Nintendo.

Se desiderate informazioni o cataloghi, potete telefonare allo 02/6456781 e chiedere di Gianna Piccola. Datte che vi mandano io e MC Playworld.

E il game killer non è ancora stato inventato.

Duck Hunt

Nintendo (IAP)
Nintendo Entertainment System
Distribuito da:
Wonderland

Una selvaggia caccia all'anatra è l'ingrediente fondamentale di questo software Nintendo che deriva ancora da un videogame arcade. Duck Hunt è la storia di una mattina umida tra le canne e i giunchi di una palude. Non mi sono neppure ricordato di portare il cane, che infatti zampetta alleggermente sulla fanghiglia e ricattata con una certa qual crudeltà istintiva le anatre simulate che vada scappando. Anche qui si usa lo zipper, cioè la pistola ottica che va diretta contro lo screen esattamente come nella versione originale: è anche qui la velocità di tiro e la mira sono gli ingredienti fondamentali. Ma i personaggi sono simpatici e la spartoria elettronica è sempre un bel passatempo.

Golf

Nintendo (IAP)
Nintendo Entertainment System
Distribuito da:
Wonderland

Questo della Nintendo è uno dei migliori simulatori di golf delle arcade. In una ristrettissima goccia di Bailestero battuto e nel resto dello screen, a dire il vero, meca schermo vi potete godere il volo della pallina. Sembra un po' a World Golf di MSX 2, ma è più immediato ed efficace nell'interazione. Leader board rimane migliore specialmente nella prima, insuperata versione per Commodore 64. Golf della Nintendo è più arcade, più videogame e meno simulatore, come è nell'impostazione generale del software della casa giapponese, in tutto il software che siamo abituati a frequentare in sala. Ovvero: risultati con i baffi e cespuglio, fanno il paio con quelli, formosi, di Track and Field della Koram.

RICORDI

 presenta:

La potenza del RISC nel personal computer più veloce del mondo

▷ Dalla Acorn di Cambridge, U.K., una nuova rivoluzione nell'informatica personale ▷ Archimedes, un computer (o meglio, un'intera serie) dalle altissime prestazioni ▷ Basato su un'unità centrale RISC (Reduced Instruction Set Computer) a 32 bit, Archimedes mette a vostra disposizione una potenza di calcolo finora sconosciuta nel campo dei personal computer ▷ Potenza per eseguire programmi in BBC BASIC a una velocità superiore a quella del linguaggio macchina di molti microcomputer tradizionali ▷ Potenza per accedere a diversi sistemi operativi, dall'ADFS all'MS-DOS* ad altri ancora ▷ Potenza per supportare linguaggi ad alto livello come C, FORTRAN, LISP, PROLOG, PASCAL (oltre a un BASIC formidabile) ▷ Potenza per generare un suono stereofonico di qualità digitale, e una grafica ad altissima definizione con migliaia di colori ▷ Potenza per collegare le più varie periferiche: digitalizzatori, interfacce MIDI, modem, eccetera ▷ Vincitore del Microcomputer Of The Year Award 1987 ▷ Archimedes, il personal computer più veloce del mondo, a un prezzo eccezionale: presso il vostro rivenditore a noi negazi RICORDI.

*MS-DOS è un marchio della Microsoft Corp.

Distributore esclusivo: **G. RUI FERRI & C.**
Settore Informatica
Via Solomaso, 77
20138 MILANO
tel. 02/5082-315

Acorn 
The choice of experience.
Un'azienda del gruppo Olivetti

Per maggiori informazioni inviate questo coupon a: **RICORDI & C.**
Settore Informatica, Via Solomaso, 77 - 20138 MILANO

Desidero ricevere maggiori informazioni su Archimedes.

Nome: _____

Cognome: _____

Qualifica professionale: _____

Ditta, via e numero: _____

Indirizzo: _____

Anno nuovo vita nuova, si dice. Ma ogni regola ha la sua eccezione, ed ecco quindi che in questa prima puntata dell'anno nuovo voglio tornare ad affrontare un discorso vecchio. Molto vecchio, a dire il vero: ne parlai su queste pagine nientemeno che a settembre '85, ossia più di due anni fa. All'epoca suscitò un certo interesse fra i lettori, tanto che mi promisi di tornarci sopra in futuro. Ogni promessa è debito (altra regola, ma questa volta senza eccezione...) e quindi eccomi ancora qui a parlarvi di Regine ed Amazzoni, un interessante argomento col quale potrete torturare a volontà il vostro fido computer nelle sue lunghe notti di inattività.

Regine ed Amazzoni

di Conrado Gustavo

I fedelissimi di MC e di questa rubrica in particolare ricorderanno, almeno credo, la puntata originale in cui parlai del problema delle regine. Per i non informati e i distratti ricordo che si trattava nientemeno che del numero 44 di settembre '85. Siccome è passato un bel po' di tempo credo che non molti di voi abbiano voglia di recuperare un simile riparto d'antiquariato, perciò, anche a beneficio dei lettori di più recente acquisizione, cercherò di ricapitolare un po' il problema nella sua formulazione originaria e nelle sue principali varianti moderne. Non ripeterò tuttavia l'intera storia del problema in tutto il dettaglio dell'altra volta: rimando chi fosse interessato alla citata puntata di due anni fa.

Un problema antico ma ancora non risolto, per stressare ben bene i vostri computer...

Il problema delle otto Regine

Tutto comincia verso la metà del secolo scorso, quando una rivista di scacchi di Lipsia pubblica un simpatico problemario para-scacchistico ideato da un certo Max Bezzel. Si tratta in effetti più di un rompicapo che di un problema di scacchi, e per questo esce presto dal mondo degli scacchisti per passare in quello degli erasmisti e degli *intelligiochisti* dell'epoca, intendo anche, tra l'altro, sulle scrivanie di signori del calibro di Gauss. Il

problema è molto elegante nella sua estrema semplicità: disporre su una normale scacchiera otto regine in modo che non si mangino l'un l'altra. In altre parole potremmo dire, disporre su una scacchiera otto pedine in modo che non ve ne sia mai più di una per ogni riga, per ogni colonna e per ogni diagonale. Si tratta naturalmente di stabilire se è possibile fare una cosa del genere, ed in caso affermativo mostrare come ed eventualmente anche in quanti modi diversi lo si possa fare.

Il questo posto da Seizel divenne presto noto col nome di «problema delle otto regine». Ad un paio d'anni dalla sua pubblicazione la soluzione apparve su un'altra rivista di Lipsia, ed opera di Franz Nauck. Nel frattempo era stato anche risolto da Gauss ed affrontato da molti dei più noti matematici dell'epoca, i quali avevano subito cominciato a studiarlo in astratto prendendo in esame le sue varie generalizzazioni. Ci fu chi scrisse pagine e pagine di ciccoli ricorrendo alla teoria dei determinanti per dimostrare teoremi in merito al problema, presto fu comunque chiaro le dimostrato matematicamente che le soluzioni erano esattamente le dodici create da Nauck, tutte diverse l'una dall'altra. Gauss ne aveva

Soluzioni base risolte a N
e il numero di soluzioni per ciascuna

N	Regine	soluzioni
4	1	
5	2	
6	1	
7	6	
8	10	
9	46	
10	92	1
11	341	6
12	1.787	20
13	9.233	259
14	45.752	650
15	285.052	4.089
16		25.411
17		166.462
18		
19		
20		

Una semplice analisi dei tempi di ricerca delle soluzioni (vali per il programma REGINE) su un clone AT ad 8 MHz, il grafico a fianco ci fornisce il numero di soluzioni (colonna) ogni secondo.

valori dei tempi di ricerca

N	Regine	TEMPO	Ris	soluzioni	Tempo	n°
4	1	0				
5	2	0				
6	1	0				
7	6	0				
8	10	0				
9	46	2 25, -				
10	92	6 11,5	1		1	1,0
11	341	40 8,1	6		6	2,0
12	1.787	255 0,6	20		20	3,1
13	9.233	1.246 7,4	259	50	4,6	4,6
14	45.752	7.917 5,8	650	262	2,5	2,5
15	285.052	48.660 5,9	4.089	2.060	2,1	2,1
16			25.411	12.071	1,9	1,9
17			166.462	300.144	1,7	1,7
18						
19						
20						

trovate in realtà novantadue, ma non aveva considerato come soluzioni differenti quelle ottenute per rotazione o riflessione di un'altra soluzione.

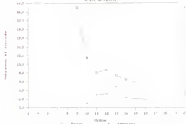
Per motivi di spazio non ripubblico le dodici configurazioni che risolvono il problema, avendole già presentate nello precedente puntata sulargomento, i cui nomi troveranno assegnati a pagina 48 di MC 44.

Il problema delle N Regine

Se esiste un problema delle otto regine, si disse uno dei matematici che avevano lavorato sul problema (J. W. Glaisher dell'Università di Cambridge), perché non potrebbe esistere un analogo problema delle cinque regine? O sei? In altre parole è possibile disporre cinque regine su di una scacchiera di lato cinque senza che si attacchino reciprocamente? O sei regine su una scacchiera di lato sei? Detto fatto comincio a studiare la generalizzazione del problema a scacchiera di lato qualsiasi,

Regine e soluzioni

Scacchi di regine



```
14100 (G4 ETC\REGINE): regine 0 1 1 V
```

```
REGINE di Corrado Giustozzi, Versione 1.00 del 02.12.87
```

```
Ricerca delle soluzioni base al problema delle 8 regine.
```

```

1 1 1 5 8 6 7 7 2 4
2 1 1 6 8 5 7 4 2 5
3 1 1 4 6 8 3 1 7 5
4 1 1 5 7 1 3 8 6 4
5 1 1 7 5 7 9 1 8 6 3
6 1 2 6 1 7 4 8 3 5
7 1 1 6 8 7 1 4 9 5
8 1 1 7 3 8 6 5 1 4
9 1 1 7 5 8 1 4 6 7
11 1 1 5 2 8 1 7 4 6
11 1 1 5 2 8 1 7 4 6
12 1 1 6 2 5 8 1 7 4

```

```
Trovate 12 soluzioni in 4 secondi.
```

```
14100 (C1\NETC\REGINE):
```

partendo proprio dai valori cinque e sei le infatti banale dimostrare che non vi sono soluzioni per tali riflessi a tre, e vi r  una sola per il lato quattro? Il problema, una volta generalizzato divenne dunque quello delle «N Regine», dove N   sia il lato della scacchiera (detto «ordine») che il numero delle regine e puo essere un intero qualsiasi. Beh qualcosa, calma! Finch  si parla di numeri bassi si puo ancora ragionare, ma appena si sale un pochino la complessit  del problema come vedremo aumenta pi  che polinomialmente ed il numero di soluzioni esplose con rapidit  vertiginosa. In effetti   solo con l'avvento dei calcolatori che si   potuto progredire un pochino nello studio delle configurazioni di ordine superiore al dieci, anche se i risultati ottenuti non fanno ancora trovare una «logica» dietro al fronte delle vere soluzioni. Ma di questo parleremo fra un attimo, prima vorrei introdurre un'ulteriore generalizzazione del problema anch'essa a mio avviso molto interessante ed ugualmente elusiva.

Il problema delle Amazzoni

Una volta riportato il problema all'ambito scacchistico, cosa che con la generalizzazione del lato della scacchiera era stata un po' persa, o si puo chiedere se possono esistere problemi analoghi a quello delle otto regine anche per gli altri pezzi degli scacchi?   facile vedere che la risposta   affermativa: in taluni casi conviene tranquillamente se sono tutte sulle medesima diagonale, mentre il contrario otto aliani stanno bene sulla stessa riga o colonna; per i cavalli nessun problema, e nota che su una medesima scacchiera ce ne stanno perfino ventidue senza che nessuno attacchi nessun altro (come? basta metterli tutti sulle stentate case del medesimo colore). Il problema, in questi casi,   decisamente poco interessante, meno banale   semmai quello di stabilire qual   il massimo numero di pezzi che possono convivere senza attaccarsi reciprocamente, ma cos  facendo andiamo un po' fuori tema le comuni che si tratta di questioni gi  note da tempo!

La cosa stessa   forse interessante quando ci si rivolge

ad uno dei pezzi cosiddetti «interdetti», ossia non con template delle regole canoniche degli scacchi ma inventati dagli scacchisti per divertirsi e complicarsi ancor pi  la vita. Uno di questi pezzi, una vera fusa in combattimento, si chiama Amazzoni ed   una vera e propria super-regina, infatti muove in tutte le direzioni e in tutte le caselle del movimento della regina o del cavallo, e questo la rende mobilissima e pericolosissima. Se dunque decidiamo di sostituire alle nostre otto regine altrettante amazzoni, cosa succede? E intanto che le cose si complicano un pochino, ed infatti non troviamo alcuna soluzione   una normale scacchiera   troppo piccola per otto amazzoni agguerrite!

Ecco dunque di fronte ad un problema apparentemente diverso ma strettamente imparentato a quello delle regine, lo potremmo chiamare «problema delle N Amazzoni», dove al solito con N indichiamo l'ordine del problema ossia il lato della ipotetica scacchiera sulla quale cerchiamo di disporre N amazzoni. Il primo quarto che balza alle mente   senz'altro un «problema di mini-

mo» qual   il pi  piccolo valore di N per il quale esista una soluzione al problema delle amazzoni? Si   visto le forse qualcuno lo ha pure dimostrato tanto per perdere tempo? che l'ordine minimo perch  il problema delle amazzoni ammetta soluzioni   dieci, per di pi  vi   una sola soluzione sempre a meno di rozzoni e riflessioni. Per gli ordini superiori il problema si complica analogamente a quello delle regine, cercando in complessit  a rimi cos vertiginosi che gi  l'analisi dell'ordine 18   al di fuori della portata di un personale e quella dell'ordine 20 richiederebbe perfino un Cray per essere completata in tempi ragionevoli.

Problemi aperti

Il duplice problema delle generalizzazioni, proprio per la sua completa mancanza di utilit  pratica,   uno di quelli che pi  affasciano molti fra i «matto» appassionati di stesure pi  o meno matematiche nonch  informatiche. Ho detto prima che lo stesso Gauss se ne occupo con fervore dal punto di vista teorico, e da allora il numero di coloro che lo hanno studiato cercando le soluzioni a mano o con il computer   pressoch  incalcolabile.

Insomma, in oltre cent'anni di ricerche per lo pi  amatoriali, non sembrano per  ancora confortanti, a parte l'infresca impossibilit  di esplorare pi  di un limitatissimo insieme di ordini, la cosa che puo farci progredire   tanta di mettere assieme i pochi risultati certi e che nessuno schema chiaro emerge dai dati. In particolare non sembra esistere un collegamento netto fra l'ordi-

Due dei Logfile prodotti dal programma di ricerca

```
REGINE 1.00 (02.12.87)
Problema delle 15 regine.
Inizio ricerca : 14.12.87 00:56:14
Fine ricerca : 14.12.87 14:27:34
Tempo impiegato : 48691 secondi
Soluzioni base : 085053
Chiamate Set : 10120475
Chiamate Check : 1240901
Chiamate Cerca : 4512748
```

```
REGINE 1.00 (02.12.87)
Problema delle 17 amazzoni.
Inizio ricerca : 10.12.87 07:14:09
Fine ricerca : 11.12.87 07:29:09
Tempo impiegato : 10144 secondi
Soluzioni base : 16047
Chiamate Set : 20960795
Chiamate Check : 721762
Chiamate Cerca : 2047508
```

ne N del problema ed è numero di soluzioni diverse che ammette, e questo vale sia per il caso delle regine che per quello delle amazzoni. La cosa ammirevole, invero, sembra infatti che un problema così semplice, chiaro, assoluto ed universale come quello delle regine debba necessariamente comportarsi in maniera semplice, ed invece no, almeno per quanto ci è dato di sapere ora: ogni volta che ci penso capisco lo shock dei geometri greci quando scoprirono che la diagonale del quadrato è incommensurabile col lato: il loro orrore fu tale che chiamarono irrazionale il numero che esprime la diagonale!

Ne miglior fortuna sembrano avere le investigazioni tese ad esplorare qualche altra forma di ordine matematico fra le soluzioni. Ad esempio, benché i due problemi siano chiaramente in relazione fra loro non così appaiono le rispettive soluzioni. È ovvio, per dire, che l'insieme delle soluzioni al problema delle amazzoni per un certo ordine costituisca anche un sottoinsieme dell'insieme delle soluzioni al problema delle regine per il medesimo ordine (ossia tutte le soluzioni al problema delle amazzoni sono anche soluzioni al problema delle regine ma non viceversa): questo rapporto però non sembra essere in alcun modo collegato all'ordine del problema o a qualsiasi altro parametro significativo.

La ricerca

I problemi aperti sono dunque molti, mentre le scoperte significative sono poche in maniera desolante. La ricerca di soluzioni per ordini

elevati è estremamente lenta e richiede macchine sempre più veloci. Ogni nuovo ordine risolve, inoltre, sembra aggiungere caso al caso. Sembra verosimile che la maggior parte delle domande rimarrà senza risposta, a meno che qualcuno non riesca a risolvere il problema in via teorica. Tuttavia non per questo credo sia il caso di scoraggiarsi, anzi, è un invito ancora più stimolante a studiare il problema sotto ogni punto di vista che si possa: non finire per scoprire qualcosa di interessante!

Proprio per questo vi presento fra le illustrazioni alcuni dei risultati da me ottenuti, nella speranza che possano trovarvi utili come base per le vostre eventuali elaborazioni. Quello che ho fatto è molto semplice: ho messo in uno spreadsheet i vari numeri ricavati da un programma di ricerca scritto ad hoc ed ho tirato giù qualche calcolo e qualche estrapolazione. Ho investigato soprattutto in un ottico statistico, cercando di estrarre comportamenti medi globali, ma non sono dal tutto certo che questo approccio sia il migliore possibile. Comunque ho pubblicato anche le tabelle coi dati grezzi (numero di soluzioni in funzione dell'ordine) cosicché possiate di volta in volta trarre le vostre conclusioni personali, sarei lieto, a questo proposito, di ricevere eventuali vostre osservazioni in merito, o una discussione delle conclusioni cui siete giunti.

Per effettuare le mie analisi ho naturalmente dovuto scrivere un programma che necessasse le soluzioni a due problemi. Quello che ho messo a punto è piuttosto

efficiente e fornisce anche dati sui tempi di ricerca nonché sulla complessità del calcolo effettuato (misurata sulla base del numero di chiamate a certe funzioni che svolgono compiti critici). È scritto in C e gira sotto MS-DOS su qualunque computer PC/XT/AT nonché sotto Unix. Tutti i dati che trovate pubblicati in queste pagine sono stati ottenuti con questo programma su di un compatibile AT con clock a 8 MHz. La versione eseguibile per MS-DOS è disponibile a tutti tramite MC-Link, in modo che anche i più pigni possano giocare col problema delle regine senza doversi scrivere il proprio programma.

Ecco come una descrizione in minimi termini si chiama REGINE.EXE ed è abbastanza corta, circa 12 Kbyte, è fetta la ricerca delle soluzioni base (ossia scelta automaticamente rotazioni e riflessioni) sia per il problema delle regine che per quello delle amazzoni, ha un'interfaccia utente del tipo «comand-line parameter» tipica del mondo Unix ed MS-DOS, dispone di un menù di help in linea, può visualizzare le soluzioni o salvarle in un file

o contarle solamente, ed è in grado di produrre un rapporto statistico sulla ricerca effettuata. Le istruzioni dettagliate per il suo uso le troverete nella conferenza GIOCHI di MC-Link che è, come sapete, l'area istituzionalmente dedicata a questo rubrica.

Concludendo...

Questo è tutto sul problema delle regine, almeno per il momento: il prossimo passo sarebbe quello di lasciare un computer acceso per una settimana in modo da guadagnare un ulteriore ordine, più dati che prima o poi mi venga voglia di farlo, in quel caso vi farei sapere com'è andata a finire. Nel frattempo se avete trovato interessante l'argomento non mancate di scrivermi le vostre esperienze: potete usare carta e penna oppure MC-Link con l'ulteriore vantaggio in quest'ultimo caso di un feedback più pronto ed immediato anche nei confronti di tutti gli altri appassionati.

Per questo mese dunque ho finito, ammetto come al solito fra trenta giorni per parlare di un argomento diverso. ■

È in pieno svolgimento la seconda edizione della Program Cup, ma per i risultati ci sarà da attendere un po'. Intanto diamo uno sguardo al campo dei partecipanti

EXODUS: divampa la battaglia

di Ettore Petrosi

Quando quasi due anni fa sottopose a Marco Monacchi l'idea di un torneo riservato ai programmi che si misurassero di volta in volta su un gioco diverso, non avrei mai immaginato a quale biblica fatica sarei andato incontro. Per consolarmi mi sono più volte ripetuto che questo è il prezzo che si deve pagare quando si hanno delle buone intenzioni, ma la consolazione è sempre durata lo spazio di quel pensiero, sovvertita dallo sgomento per la pila di programmi che ammontava in redazione.

Dopo l'esperienza le la valanga di programmi della prima edizione, mi ero messo d'impegno per inventare un gioco che richiedesse un grande impegno di programmazione, nel tentativo di ridurre distaccamente il numero dei partecipanti, era così nato Exodus (MC n. 63 del maggio di quest'anno). Mi rendo conto che può essere stata una piccola coraggiosa, ma lo «stress da Trilogy» aveva avuto, sul mio fisico e sulla mia mente, effetti devastanti.

In ogni caso il risultato è stato raggiunto solo parzialmente visto che i lavori punitivi sono stati comunque 30.

In realtà si tratta di una quantità impressionante, almeno per me che consideravo le difficoltà legate ad Exodus ben più in là del doppio

rispetto a Trilogy e che quindi mi attendevo una partecipazione molto al di sotto della metà rispetto ai 65 concorrenti della passata edizione.

Detto tra noi, pensavo lo più esattamente «spettacolo» che non venisse superato il muro dei 20, ma evidentemente mi sono sbagliato.

Ad onore del vero, tornando sul concetto della «coraggiosa», va detto che la difficoltà del nuovo gioco si sono tradotte in una positiva quanto sensibile elevazione del livello dei partecipanti in quanto i meno attrezzati i meno «robusti» sono stati ben presto spazzati via dall'invio di routine, valutazioni, verifiche delle intenzioni e compagna cantando lasciando il campo libero ad un manipolo di veri maghi informatici.

Le macchine rappresentate

Veniamo dunque a questa sorta di «rotta superiore» ed iniziamo dando uno sguardo alla presenza delle varie macchine. Da questa seconda edizione si è deciso di suddividere il campo dei partecipanti in due categorie distinte: una la A, riservata ai programmi che giravano sotto MS-DOS o su macchine con più di 128 KRAM e l'altra, la B, destinata più specificamente agli hobbyist informatizzati a livelli più bassi.

Come prevedevo, le parti-

cipazioni si sono suddivise quasi equamente tra le due laste: 17 concorrenti nella categoria A e 13 nella B.

Tra i 17 della categoria superiore ci sono 9 programmi che girano sotto MS-DOS ed 8 implementati su vari modelli di Amiga.

Più eterogenea la categoria B con 5 programmi per C64 (4 su disco ed uno su nastro), 3 per ZX Spectrum 48K (tutti su nastro), 2 per C128 (entrambi su disco), 2 per sistemi MSX (uno su nastro ed uno su disco) ed 1 per Apple IIc di 128K.

I partecipanti

Dall'analisi dei nomi dei concorrenti ho tratto una segreto ma intensa soddisfazione: la prima Program Cup non ha segnalato solo me, ma anche chi vi ha partecipato.

Ci sono chiaramente degli «aficionados» che hanno rinnovato il loro impegno, ma in numero trascurabile.

In particolare, degli 8 finalisti di Trilogy, ho menzionato appena quattro nomi (ma c'è una coppia), anche se si tratta di nomi «presenti»: il duo Borsario-Patrone, campioni in carica, Cocchiati, vice campioni, e Ambrani, semi-finalista battuto solo dalla temibile coppia genovese.

Oltre al merito è quindi un po' di spazio per loro.

Il programma di Borsario-Patrone si chiama immodestamente **Exodus Master**.

ma loro queste cose se le possono permettere, approfittando comunque dell'occasione per comunicare ai nostri due eroi che i nostri «cari di silicio» sono estremamente sensibili: purtroppo non funzionano troppo bene le nostre routine di output (chiusa la parentesi in codice).

Cocchiati ha rivisto un po' il suo programma **Exodus** del quale si dichiara, come al solito «modestissimo». Sullo stesso supporto ci ha fatto trovare una nuova versione di Trilogy (evidentemente non gli è andata giù), mi pare legittimo con la quale sfidare il programma campione gli faremo sapere. Ambrani infine si è presentato a questa seconda edizione con una nuova «armatura»: lo abbiamo lasciato con un dignitoso ma limitato Spectrum, lo ritroviamo bardato M28 Olivetti con disco rigido, parlava in Basic ed era fu discorsi in TurboPascal.

Forse pensava che non gli avremmo creato e ci ha spedito una sua foto in assetto di guerra (non tanto di una truce). Tornando ad Ambrani, quanto salto di qualità gli deve aver fatto un certo effetto e così ci ha spedito il suo **Exodus winner** stamato a vedere.

I luoghi di provenienza

Un breve discorso su questo aspetto della partecipazione, aspetto che non solo

In questi giorni presentiamo le schermate finali di tre programmi per Amiga.

conferma la diffusione raggiunta dalla nostra rivista, ma che ne aumenta i contenuti geografici. I programmi sono pervenuti praticamente di tutti i più remoti luoghi del nostro Bel Paese (parlo di strali, non di formaggi), ma la sorpresa più grossa è venuta da Sora, provincia di Frosinone, che nonostante le dimensioni partecipa con ben due rappresentanti (Fra si nella cat. B e Savona nella A), proponendoci come nuova capitale informatica dell'Italia.

Infine c'è stato il tocco di internationalità, con l'iscrizione di Giovanni Christen da Zurigo (unico straniero) e quella di Giovanni, che ha totalizzato la rispettabile cifra di tre versioni di Exodus inviate (10 luglio, 1 settembre, 16 settembre) prima di decidere che l'ultimo era quella buona. Tra l'altro il nostro amico ha inviato anche un programma per giocare a Lantich (ricordate il gioco di Carlo?) che sono molto curioso di vedere, ma che mi tengo in serbo per quando sarà passato il colone Program Cup.

Le strategie

A bocca ormai ferma è un argomento che si potrebbe tranquillamente trattare, ma preferisco parlarne dopo che il torneo sarà concluso.

In generale posso comunque dire che l'obiettivo di ottenere l'avanzata delle progie pedine permettendo nel contempo guadagni minimi all'avversario è stato perseguito da buona parte dei

Matteo
Di Cio (nella
Di Mino)



Exodus
Andrea Sestini



Exodus 2
Giuseppe Passero

concorrenti con l'applicazione di un classico algoritmo MINIMAX con altrettanto classica potatura ALFABETA. In realtà anche coloro che non hanno dato queste nomi alle loro idee, hanno seguito queste logiche.

I dubbi

A differenza della prima edizione, questo Exodus non è stato accompagnato dalla solita litania di «Bollentino n. X» e di questo qualcuno si è lamentato.

In realtà, dopo quanto detto in occasione di Trilogy, ho ritenuto superfluo tormentarvi con i soliti richiami alla sportività, al rifiuto della patita forzata ecc. ed in effetti nessuno, almeno finora, vi ha fatto caso.

Le vostre osservazioni sono state comunque tenute in buon conto ed hanno provocato un'unica modifica apportata al regolamento e cioè quella di considerare patita una partita dopo la ripetizione di tre identiche mosse a testa, in analogia con quanto avviene nel gioco degli scacchi.

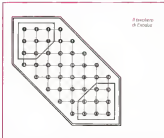
Altro accorgimento che viene adottato, sempre su vostro consiglio, riguarda il

fatto che siccome il regolamento parlava, in caso di una vittoria a testa, di assegnazione del match al giocatore che aveva vinto in meno mosse, onde evitare che una vittoria nel primo scotto consigliasse un programma di «allentare» il gioco nel secondo, per ogni manche si apriva dall'inizio, facendole figurare, dal punto di vista dei programmi che prevedono la doppia partita, come primo confronto.

Miscelanea

Riagruppo qui una serie di annotazioni emerse dalla lettura delle vostre lettere.

Inizio dal discorso dei premi, per i quali alcuni di voi hanno invocato abbonamenti a MC in luogo delle coppe (che dovrete aver notato, salvo riammetterlo pre-natalità delle poste) ho girato la richiesta a chi di dovere, ma non vi prometto nulla, anche se conosco la generosità di MC. Un'altra richiesta ricorrente è quella della pubblicazione di nomi ed indirizzi di tutti i partecipanti per i nomi non ci sono problemi ed il riquadro relativo ne ha una prova, per gli indirizzi vedremo in seguito.



Problema di Exodus

Un appello per il concorrente Massimo Gianni, del quale mi è pervenuto solo un dischetto da 3,5" con nome, indirizzo (privo di città) e telefono (privo di prefisso) non so se c'era una missiva di accompagnamento e se c'era che fine abbia fatto, ma comunque mi aspetto una nuova lettera con i dati necessari.

Concludo con due note di colore: la prima delle quali riguarda la manualistica allegata ai programmi.

In molti casi è stato lodabile, ma in un caso specifico si è rivelata «poco colorata» parlo del ponderoso volume scritto a sua mano da un tenebroso benese (Di Chio, Di Maus, intinti), alcune chiavi di carta che hanno fatto vacillare il piano della mia scrivania.

Il bello è che tra tutto quel ben di Dio (si fa per dire) i tre si erano dimenticati di scrivere i loro indirizzi, inviati a parte su un fogliaccio, per giunta scritto con calligrafia da pumati (oggi gollinacci) i concorrenti della Program Cup mi piacciono anche per questo!

La seconda nota riguarda invece le confezioni allestite per l'invio dei lavori alla redazione e si è passati dalle buste della peggior qualità, miracolosamente pervenute complete di tutto il materiale, ai pacchi modello «accessoforte», capaci di resistere ad ore di sforzi sovrumani.

Ricordo ancora con terrore la scatola di Frascardi di Bo-

logna che una volta intaccato nel suo involucro esterno è letteralmente esplosa in una pioggia di pezzi di polistirolo espanso dalle forme più strane: dadi, noccioli, fagioli, coccinelle.

L'impresa di pulizia dei nostri uffici ha per l'occasione allestito di turni notturni e sta ancora combattendo con l'invasore.

Altra impresa memorabile è stata compiuta per aprire lo «scatolo» di Samon di Modigliana (Pd) o sono volute tre uomini di redazione per trovare la strada giusta e durante le operazioni abbiamo lamentato forti perdite, senza contare i ferri, l'evento sarà ricordato da una lapide.

Abbiate pazienza

A questo punto mi avvio a chiudere l'articolo, ma prima di lasciarvi, al di là dello schermo, voglio ringraziarvi per l'impegno che avete profuso e per i complimenti che avete riservato a questa iniziativa.

Proprio dire la lunghezza delle partite, i risultati tarderanno un po' e probabilmente non appaiono sul prossimo numero.

Nell'attesa consolatevi pensando a me prigioniero delle vostre routine e dell'intricco di mille casi ostili. Confesso comunque che, come già deve aver detto qualcuno di cui non ricordo il nome « è mi' dolce naufragio in questo mare ».

MC

Ecco i nomi dei concorrenti che partecipano alla seconda edizione della Program Cup

Categoria A

Manzoni M (Cesena)
Mantegani A (Varese)
Felli S (Bologna)
Scarlato F (Giugurano - Na)
Amadio P (C. di Stabia - Na)
Sodducci A (Trento)
Petrolo U (Cagliari)
Sanna G (Cagliari)
Amorati A (Roma)
Pezzeri G (Abbasgrasso - Mi)
Christen G (Zuglo)
Puglisi S (Gesto Fior - Fe)
Palumbo V (Gulistanov - Te)
Romano E (Kulistanov - Te)
De Pasco B (Cassido - Av)
Giachini P (Ortino - Pa)
Rosato M (Genova Pegli)
Petrone M (Genova Volti)

Sevona Y (Sora - Fr)
Zeno A (Roma)
Di Chio F (Bari)
Intore L (Bari)
Di Mauro G (Bari)

Categoria B

Pizzillo V (Torino)
Menta E (Caltan)
Proe G (Sora - Fr)
Serena M (Bologna)
Fiorio G (Cinghiano - To)
Buzati P (Trento)
Solit F (Napoli)
Riv S (C. Sulzano - Mi)
Fiorucci P (Bologna)
Sereno G (Medigliana - Pd)
Mazzella M (Bari)
Massimo G ???

PROTAGONISTI DELL'EVOLUZIONE

DL3300/DL3400 - Stampanti a 24 aghi



Fujitsu compie un nuovo passo avanti nel mondo delle stampanti a 24 aghi con i modelli DL3300/DL3400, ideali per un pubblico professionale attento al rapporto tra qualità e prezzo. Le prestazioni e il comfort di questi modelli raggiungono standard di prestigio assoluto con una vasta scelta di soluzioni di stampa per testi, grafici e colore. La velocità di stampa raggiunge i 288 caratteri al sec.; l'MTBF è di 8000 ore, cinque anni di lavoro senza fermate per guasti; la silenziosità sfiora appena i 55dBA; due font standard e ulteriori font opzionali su I.C. Card consentono un'ampia scelta di stili di scrittura; ma soprattutto, una testina di stampa a 24 aghi che fornisce una definizione ineguagliabile.

I modelli Fujitsu DL3300/DL3400 rappresentano la risposta vincente per tutte le esigenze professionali più evolute.



Computers: Nr. 1 in Giappone

FUJITSU

FUJITSU ITALIA SpA - Via Melchiorre Giovi, 8 - 20124 Milano - Tel. (02) 807291/2/3/4/5 - Telex. 329162 FUJITLY - Fax (02) 6372257

DISTRIBUTORI PER L'ITALIA:

Comptel SpA - Via Fulvio Testi 115 - 20067 Cinisello B. - Milano - Tel. 6100641 - 605 51 - Via Jannelli 219 - 80131 Napoli - Tel. 081/425531-7701094

Atari News

Cominciamo con il tanto atteso PC Atan: è una realtà che questo non si è reso disponibile nei termini, pur sempre previsti, annunciati un po' di tempo fa, ciò non può che far credere che si sta trattando di un ritardo dovuto a problemi di produzione o di disponibilità delle macchine in un numero sufficiente per far andare in porto la campagna di lancio già iniziata.

Ma durante il lancio del PC Atan, macchina che era effettivamente disponibile nelle varie mostre, sebbene in numero limitato, all'inziano si verificavano alcuni fatti nuovi ben noti: il cambiamento della struttura commerciale dell'Atan appena avviato a seguito dell'acquisto della catena di 85 negozi Federated Group e dell'accordo con importanti produttori di circuiti integrati. Bisogna dire che Trimmel con questa mossa ha fatto una grande scommessa contro quegli osservatori che pensano che oggi non ci sia spazio per operazioni di questo tipo, operazioni che porterebbero l'Atan in conflitto diretto con ditte con strutture simili, benché di lunga data come la Tandy con la sua catena di negozi Radio Shack. Non mi sorprenderei affatto se a cominciare a parlare di «Federated Group, The Consumer Electronics Store, a division of Atan Corporation».

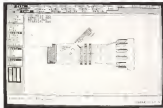
In una situazione del genere un solo modello di PC non è neanche sufficiente ed è proprio in questa situazione che si spiega il ritardo nella disponibilità del PC Atan ed assumono significato le saghe circolate recentemente in casa Atan e comunicate al pubblico al Comdex di Las Vegas: PC1, PC2, PC3, PC4 e PC5. La prima altro non è che il nuovo nome dell'ormai noto Atan PC, PC-2 dovrebbe essere la stessa macchina con hard disk da 20 mega incorporato e 3 slot di espansione, del PC-3 non si conoscono ancora i dettagli: il PC-4

invece è il nome dell'Atan At compatibile con microprocessore 80286, grafica VGA ed hard disk incorporato, già pre-annunciato alla Smau, l'ultima sigla, PC-5 dovrebbe essere relativa ad un computer con 80386 da 20 Mhz che vedrà la luce alla Fiera di Hannover in primavera insieme all'espansione per ST con Motorola 68030 ad ambiente UNIX.

E questa è solo la punta dell'iceberg di una situazione tutt'ora molto fluida, difficile a prevedere cosa nascerà a noi Europei già imperscrutabile progetto del buon vecchio Jack.

Per ora il lettore di CD-ROM CDAR 001 che può essere utilizzato anche con i classici CD musicali dovrebbe essere disponibile in Italia verso febbraio. Tra breve anche il tanto atteso Microsoft Write verrà in Italia visto che era presente al Comdex di Las Vegas insieme ad un nuovo sistema operativo multitasking-multutente compatibile con l'UNIX per la serie ST dal nome di Iridis. A proposito di sistemi operativi multitasking-multutente per ST, permetteremo di ricordare l'OS-9 che viene offerto da due diverse ditte in versioni apparentemente diverse: l'inglese Curman con il suo kit OS-9 v. 2.1 da circa 100.000 Lire comprende una cartuccia RAMM con batteria tampone, un interprete Basic un macrossembler, un compilatore C, un compilatore Pascal, un editor ed applicazioni come gestione testi, database, spreadsheet, mailmerge e spell-checker. L'altro è prodotto della statunitense Microware, proprietaria del marchio OS-9, disponibile in due versioni, Personal OS-9ST, con OS-9 un Basic strutturato interattivo ed un set di utility a 200.000 Lire, e Professional OS-9ST da 800.000 Lire che trasforma l'ST in una completa stazione di lavoro di linguaggio C con un potente Assembler, Linker e Debugger utente a cui possono essere aggiunti ambienti optional come Pascal, Fortran, Posta Elettronica (E-Mail) ed altre applicazioni.

Parliamo ora di stampanti laser ed in particolare della Laserpro Silver Express della californiana Office Automation Systems. Si tratta di una stampante da 300 punti per pollice e 8 pagine al minuto, è intelligente ed ha un prezzo variabile, a seconda delle versioni, da 10



Ecco la versione di Doria 1 per ST: diversa disposizione di IOM. Notevole il layout a senso di come esplicitativo del mouse. Ha tre slot per altri moduli per-IBM.

a 18 milioni di Lire. A questo punto qualcuno si chiederà il perché di questa stampante in questa rubrica; a parte il fatto che, disponendo del driver adatto, può funzionare anche con un ST, la cosa più interessante è il suo aspetto e la sua meccanica. A prima vista la si potrebbe facilmente scambiare per la più nota Alan SLM 804, stesso cabinet, stesso colore, stesso raccoglitore dei fogli bianchi e stessa fissatura dei fogli in uso. L'unica differenza esterna è data dal piccolo pannello di controllo che ha alcuni comandi in più, un display ed uno spazio dove inserire cartucce ROM. La meccanica interna proviene dalla giapponese TEC che costruisce ottime stampanti laser per il mercato locale e ne esporta la meccanica senza circuiti di logica: è la stessa adoperata nello stampante Alan e questo non può che testimoniare a favore per la sua qualità. Anzi, se è vero che nel mondo delle 300 dpi (dot per inch, punti per pollice) la qualità è strettamente legata all'evoluzione del software più o meno incorporato, il fatto che la Alan SLM 804 faccia affidamento completamente sul software di Mega ST per il suo funzionamento ci prospetta una maggiore economicità nella sua gestione, a patto che il software continui a migliorare e che la qualità del driver GDOS relativo si confermi all'altezza del più diffuso Postscript.

Restiamo nel campo del DTP, non vedo l'ora di mettere le mani su un programma che si preannuncia di grosso successo: Calligrapher, il pacchetto di wordprocessing/DTP da 130.000 Lire della britannica Computer Concepts, la stessa del Fast Basic e della cartuccia di utility back-Pack. Prossimamente una prova in questa rubrica. Un altro grosso titolo è quello di Temeworks DTP che, nonostante il nome statunitense, è prodotto dalla britannica GST, la stessa ditta che ha prodotto il TST Word (Plus), Temeworks DTP, in vendita a 220.000 Lire, è compatibile con i testi di WordStar, WordPerfect e naturalmente iST Word, è altresì compatibile con file di grafica di Macochrome, Dogas, GEM Draw, GEM Paint ed EasyDraw. Il sistema di driver per le vete stampanti, come per ogni nuovo programma che si

È una vera e propria
di Microsoft Write per
ST programma
derivato a questo punto
di un' applicazione
Macintosh



rispetti è quello del GDOS per il quale si prevedono anche driver per stampanti laser HP e Postscript. Non vi fate sfuggire quest'ultimo particolare: il fatto di poter adoperare il Postscript anche nella scrittura su disco significa che se avete bisogno di una stampa di altissima qualità, tipo 1000 punti per pollice, non è necessario commissionare la composizione ad una tipografia, basta preparare la pagina sul proprio ST, memorizzarla in Postscript su disco e consegnarla al tipografo attrezzato di apparecchiature compatibili, le più diffuse tra le moderne. Ed in attesa della disponibilità di Microsoft Write, accontentiamoci di una schemata di una versione provvisoria.

Vi ricordate del primo emulatore Macintosh per ST il Magic Sac creato da David Small per la Pacific Data, ebbene il suo sviluppo continua ancora oggi, la versione 4.5 ora riconosce anche l'hard disk dell'ST ed, in caso di errore, non manda in crash l'intero ST, sono state viste una interfaccia, Transistor One, che permette ai drive interni ed esterni dell'ST di leggere direttamente i dischi Mac ed un drive Mac da collegare alla porta seriale. Qualcuno sarà invece a conoscenza di quell'altro emulatore Mac, l'Aladin, che si è dimostrato molto più affidabile delle prime versioni del Magic Sac, pur essendo su disco. Tanto affidabile che la Apple stessa ha tentato causa contro l'autore, Metheos

Greve, chiedendo un risarcimento di un centinaio di milioni di Lire ed imbandendo la vendita in questo stato. Mi risulta, tra l'altro, che in Italia qualcuno abbia utilizzato lo stesso programma, tradotto e senza traccia dell'autore originale, e sta per metterlo in commercio.

Per i nostalgici dell'Apple il e delle sue capacità di espansione e per tutti coloro i quali cercano un computer veloce per applicazioni da laboratorio, la tedesca Rothvon aveva già fatto parlare di sé in passato per il suo Bussystem: una scheda di gestione di schede di espansione per gli ST con relative schede (RAM, ADC DAC, RAM con batteria tampone, ecc.), oggi presenta un cabinet tipo PC nel quale risiede l'elettronica classica di un ST con drive, alimentatore e la scheda Bussystem di fabbricazione propria con 4 slot di espansione, sono anche disponibili schede per uso esterno (tipo modem esterni) con interfaccia SCSI ed IEEE 488.

Nell'illustrazione il Drexel 1 della Foresight per ST. Prossimamente una prova di questo stupendo CAD.

Alla prossima volta
P.S. Avete cercato un file ASCII ed avete premuto lo SHOW per visualizzarlo su schermo, se volete uscire da questo modo o magari il file è larghissimo, lo visualizzate per intero con il tasto di spazio o, se volete fare presa, potete digitare il Control con C o più semplicemente il tasto Q.

ST Basic, nuova versione

Colgo l'occasione della presentazione della versione riveduta e corretta dell'ST Basic per parlare di questo Basic che in passato ha fatto tribolare non poco coloro i quali armati di tanta buona volontà si sono adoperati per costruire qualcosa di utile.

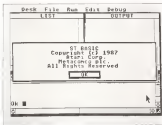
La prima versione aveva diversi bug ed, adoperando un ambiente a finestre piuttosto nuovo, risultava al più piuttosto scomoda da adoperare, tanto che diverse software house hanno persino bene di non lasciare impressione dal fatto che tutti gli utenti ST disponessero già dell'ST Basic e si sono adoperati per scrivere altri interpreti Basic, anche di qualità superiore tra cui il GFA Basic, ora alla versione 2.0 anche con compilatore

riminuto gli errori presenti nella precedente versione, ha velocizzato di circa tre volte, ha aumentato le dimensioni dei numeri interi validi e ne ha migliorato la sintassi.

Oltre a questo, le stesse capacità operative di questo Basic sono aumentate dal momento che sono state aggiunte 33 nuove parole riservate ed il sistema di comunicazione di errori è ora più esplicito ed esteso.

Vediamo in particolare queste differenze, tenendo presente che ST Basic e 1987 è generalmente compatibile con i programmi scritti per ST Basic e 1985, tranne che per quello che andrò ad illustrare.

Per cominciare l'affermazione DEF



e versione per coprocessore matematico M68881, il Fast Basic, l'HiSoft Basic con compilatore V+11, l'DMicro Basic con compilatore, fino al nuovissimo True Basic per ST, anche disponibile tanto su MS-DOS che su Macintosh e Amiga.

Tornando alla nuova versione dell'ST Basic, il file relativo, BASIC.PRG, è grande 123884 byte e si distingue dal precedente per la dialog box delle informazioni generiche che ci dà che si tratta di una versione di ST Basic datata 1987 alla quale ha contribuito anche la Metacore, la software house per la quale ha lavorato anche il versatile Tim King. A quanto pare la Metacore avrebbe el-

SEG che serve a stabilire il modo di operare dei PEEK e POKE e l'offset usato dai comandi non esiste più, al suo posto sono stati inseriti PEEK.W, PEEK.B, PEEK.L e POKE.W, POKE.B, POKE.L

che costituiscono o servono valori rispettivamente di 8, 16 e 32 bit dall'indirizzo di memoria indicato con numero intero. Quindi i programmi che utilizzavano DEF SEG vanno riscritti adoperando le nuove affermazioni. A proposito di inton, il nuovo ST Basic passa dai -32768 e +32767 come intero più piccolo e più grande della precedente versione a -2147483648 e +2147483647

La sintassi relativa a GEMSYS e VDI SYS è stata modificata in passato da GEMSYS (< AES Op Code >) e VDISYS (< Dummy Argument >) mentre ora e GEMSYS (< AES Op Code >) e VDISYS (Dummy Argument) dove le parole < > descrivono il genere di dati da inserire, le parentesi quadre [] indicano valori opzionali che non possono essere opuscoli e le parentesi tonde () indicano valori opzionali che possono essere ripetuti.

Come ho detto sopra, 33 nuove parole ora sono riservate, vediamole insieme alla sintassi ed ai relativi significati:

AREA < point list > Disegna un poligono pieno.

ASK MOUSE < x >, < y >, < b > Restituisce le attuali coordinate del mouse e lo stato dei pulsanti nelle variabili specificate.

ASK RGB < ang >, < r >, < g >, < b > Mette i reali valori di rosso, verde e blu della palette specificata nelle variabili indicate.

BIDS < numeric expression > < angle > Fornisce una chiamata di sistema operativa al BIOS.

BOX (FILL) < x1, y1 >, < x2, y2 > Disegna una box.

CLEAR Spegne tutte le variabili numeriche 0 e le variabili di stringa e nulle. Negla le definizioni di tutti gli array.

DRAW < point list > disegna una linea attraverso i vertici indicati.

DRAWMODE < integer variable > Setta l'attuale modo di disegno.

ED < line number > Edita l'attuale programma.

ERRS < n > Restituisce un messaggio di errore per il dato codice.

GEM_ADDRIN < offset > = < expres- sion > Una variabile di sistema legata al Gem che può funzionare come un array incorporato.

GEM_ADDROUT < offset > = < expres- sion > Una variabile di sistema legata al Gem che può funzionare come un array incorporato.

GEM_CTRLIN < offset > = < expression > Una variabile di sistema legata al Gem che può funzionare come un array incorporato.

GEM_GLOBAL < offset > = < expres- sion > Una variabile di sistema legata al Gem che può funzionare come un array incorporato.

GEM_INTIN < offset > = < expres- sion > Una variabile di sistema legata al Gem che può funzionare come un array incorporato.

GEM_INTOUT < offset > = < expres- sion > Una variabile di sistema legata al Gem che può funzionare come un array incorporato.

GEMDOS < numeric expression > < angle > Fornisce una chiamata di sistema operativa al GEMDOS.

GRAPH < x >, < y > < array > Scrive un raster memorizzato nel dato array sullo schermo.

LINEPT < style > < pattern > Setta il pattern di linea.

MAT AREA <cosant> <array> Disegna un poligono pieno prendendone i vertici dal dato array.

MAT DRAW <point> <array> Disegna una linea prendendone i vertici dal dato array.

MAT SOUND <array> Disegna il dato array al tono della musica.

PATTERN <plane> <array> Setta il tipo di riempimento.

PEEK_B <address> <I> Restituisce un valore a 8 bit al dato indirizzo.

PEEK_L <address> <I> Restituisce un valore a 32 bit al dato indirizzo.

PEEK_W <address> <I> Restituisce un valore a 16 bit al dato indirizzo.

POKE_B <address> <data> <I> Inserisce un valore a 8 bit al dato indirizzo.

POKE_L <address> <data> <I> Inserisce un valore a 32 bit al dato indirizzo.

POKE_W <address> <data> <I> Inserisce un valore a 16 bit al dato indirizzo.

RGB <rgb> <I> <g> Setta la

palette dei colori alle proporzioni di rosso verde e blu specificate.

SHAPE <x1, y1> <x2, y2> <array> Setta un raster in un dato array.

STATUS <variable> Tiene il valore restituito da ciascuna chiamata al TOS, GEM VDI e AES.

XBOX <fontset> <angle> Fornisce una chiamata di sistema operativo al XBOX.

Naturalmente i programmi che in passato adoperavano qualsiasi delle parole indicate in un qualsiasi modo che non fosse come parole riservate, vanno riscritti per funzionare con l'ST Basic e 1987.

Qualsiasi sintassi che richiede una serie di paia di x,y viene indicata con un punto e virgola (,) tra le paia per migliorarne la leggibilità, anche se le vecchie sintassi funziona comunque.

SYSTAB è ora un array di interi e 2 byte. Gli accessi a SYSTAB vengono fatti come ad elemento di array il cui indice è la metà del precedente offset ad esempio, SYSTAB+6 diviene SYSTAB(3).

INP usato con -1 non restituisce sempre un numero negativo, comunque restituisce sempre un numero non-zero.

Il punto (.) non può essere più utilizzato in nomi di variabili e keyword, va sostituito con un carattere di underscore (_).

Integrando queste indicazioni con le istruzioni che avete già, potrete utilizzare l'ST Basic '87 senza problemi. Lo stesso ST Basic '77 è disponibile gratuitamente tramite BBS ST Log allo 02/66010079.

Personalizziamo il Desktop dell'ST

Ogni volta che accendiamo il nostro ST vediamo salutarci dalle icone dei drive e del cestino dei rifiuti con sottostanti nomi in Inglese, anzi in Inglese-Americano visto che Trash è un vocabolo al quale i vani inglesi preferiscono Litter. Se siete stanchi di questi nomi in lingua straniera e volete ribattezzare per quanto è possibile il sistema di Desktop (perdonatemi se io stesso faccio un uso così esteso dell'Inglese) seguite le semplici e brevi istruzioni che seguono.

Prmetta che non è possibile tradurre tutte le scritte che compaiono sull'ST dal momento che oggi il suo sistema operativo è su ROM (ROM TOS e Batteri TOS), maggiori possibilità in questo senso offrivano le versioni su disco (RAM TOS) ma ora decisamente più scomoda da usare. Una complessa possibilità residua è quella di leggere il contenuto delle ROM con un programma adatto o un programmatore di EPROM, modificarlo rispettando gli spazi per le parole o frasi, magari giocando un po' sugli spazi bianchi, e riscrivere il tutto su altrettante EPROM. Se il lavoro è pulito non dovrebbero esserci problemi.

Coloro i quali non vogliono imbarcarsi in operazioni del genere potranno comunque cambiare i nomi delle icone del Desktop. Le parole scritte sotto le icone dei drive che solitamente portano le scritte FLOPPY DISK possono essere modificate selezionando l'icona del drive desiderato (un click) e dando il comando Install Disk Drive... del menu

Ecco un esempio di desktop personalizzato, sono presentati anche le icone relative alle periferiche di un'eventuale hard disk.



È questo il relativo file ASCII, se non la linea che inizia con il T.



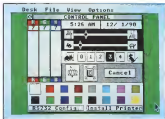
Options. Sul video apparirà la finestra di dialogo relativa con le parole standard FLOPPY DISK che potrete sostituire con altre a piacimento con i tasti Backspace o Esc. Dopo aver selezionato Install basterà salvare il Desktop con il relativo comando nello stesso menu. Ma questo era già noto a molti di voi.

Leggermente più complessa è la modifica della parola TRASH, visto che il sistema operativo non ce lo permette

direttamente come fa per le icone dei drive, la parola Trash viene memorizzata nel file DESKTOP.INF che è presente sul disco quando è stato usato almeno una volta il comando Save Desktop per memorizzare il suo aspetto, le posizioni delle icone, l'apertura e la posizione di denominate finestre e a determinate posizioni di folder e sub-folder (cartelle). Questo file è un normale file ASCII visualizzabile e modificabile con un co-

mune word processor, magari 1ST Word.

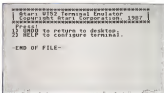
Una volta visualizzato, troverete che una delle linee inizia per #T, questa è la linea nella quale è memorizzata la parola TRASH. Basterà modificarla con un'altro che ha la prima lettera nella stessa colonna della T di TRASH e farla seguire da @ @. Vi suggerisco di fare questa operazione su un disco di lavoro e non su dischi originali.



Il nuovo pannello di controllo: nasce dalle nuove comandi in basso.

L'emulatore VT52 è stato scritto (è datato 1987) e dovrebbe essere ora perfettamente funzionante anche se viene usato il tasto di Escape. VT52 è il nome del terminale DEC che comunica attraverso un collegamento seriale con un computer e 1ST dovrebbe quindi comunicare con un DEC molto semplicemente, se ci fosse qualcuno con un VAX a disposizione, vorrei che mi facesse sapere qualcosa del funzionamento della coppia ST-VAX.

Entrambi gli accessori sono disponibili gratuitamente tramite BBS St Log allo 02/66010079.



Il nuovo emulatore di VT52 si distingue dall'originale dal carattere per il Copyright 1987.

I nuovi accessori di sistema dell'ST

Gli ST dell'ultima generazione vengono venduti con le ultime versioni del pannello di controllo e dell'emulatore VT52. Il pannello di controllo (Control Panel) dell'ST ha subito alcune modifiche che lo rendono più completo. Ora i pannelli relativi alla configurazione della porta RS232 e delle stampanti vengono attivati direttamente da pannello di controllo. In particolare il RS232 ora può comunicare anche a 19200 baud; per il resto non sembra ci siano differenze notevoli, visto che le velocità dei dati in entrata rimane uguale a quella dei dati in uscita e collegamento in V23, come il Videotex, 75/1200 baud non sono ancora possibili senza un modem che gestisca specificamente questo modo a velocità raddoppiata (split mode).



Il nuovo pannello di configurazione della porta RS 232 ora, in velocità di comunicazione arriva a 19200 baud.

Forza Mac!

January 1988

Hard Disks	Accessori	Assistenza
Esterni per Mac Plus/SE/II		MACTRONICS
SC 20a/40a/40/		Caratteristiche tecniche:
SD 20/43/60/80		*tempo medio d'accesso
S 140/240/320		HD SC 40a 29 ms
PT 320/640/960 & backup		HD SC 40 29 ms
Interni per Mac SE		HD PRO 40 29 ms
PRO 40-SE		HD PRO 80 28 ms
Interni per Mac II		Le tecniche Backup TS 60
PRO 20/40/43/60/80		:24*Cartuccia:DC 2000*
PRO 40F-80i		*Interfaccia : porta SCSI
Backup TS 60		*Files tipo : HFS/ProDOS

Il tuo Macintosh sa fare tutto benissimo. Ma se pretendi da lui ancora qualcosa, con uno dei nostri hard disk **CMS** lo farà molto più velocemente. Garantito.



SC 40 Hard disk * Capacità formattata: 38,5 Mbytes * Tempo medio di accesso: 29 ms * Autopark testine * MTBF 20.000 ore.



PRO 80 Hard disk * Capacità formattata: 79,6 Mbytes * Tempo medio di accesso: 28 ms * Autopark testine * MTBF 25.000 ore.



TS 60 Back up * Capacità formattata: 60 Mbytes * Tracce: 24 * Cartuccia DC 2000 * Files: HFS/ProDOS * MTBF 20.000 ore.

CMS Venti modelli SCSI da 20 a 960 Mbytes più un backup da 60 Mbytes.

MACTRONICS Viale Jenner 40/A - 20159 Milano - Tel.02/688.21.41

Le espansioni del 2000



Con questo articolo vogliamo aiutare i possessori dell'Amiga 2000 che desiderano espandere la propria macchina secondo le proprie necessità. Come più volte ripetuto, se non si è interessati all'espandibilità ma solo all'Amiga in quanto tale, l'acquisto del modello base, il 500, è più che sufficiente. Se invece si è deciso per il 2000 urge rimpinzarlo con tutte quelle espansioni che, in un modo o nell'altro, serviranno a semplificare la nostra «amighevole» vita.

Scopo dell'articolo

Chi possiede un Amiga 2000 non avrà bisogno di leggere questo paragrafo, dal momento che è fin troppo impegnato a fare i salti di gioia per l'avvenimento (!). Se invece tra i lettori di questo articolo c'è qualche curioso Atariista, qualche soddisfatto utente Apple o sicuro utente PC, sicuramente questi si starà chiedendo a cosa serve un articolo sulle espansioni del 2000 dal momento che dovrebbe essere tutto chiaro e ben spiegato sui manuali forniti con le macchine

Bene, sappiamo che la Commodore ha sempre lasciato un po' di mistero dietro a tutto quello che produce o vende, forse troppo scusa del fatto che si rivolge ad un pubblico fin troppo smemolato. Succedeva col VIC 20, col 64 e col 128 non c'è dunque ragione perché non debba succedere anche con l'Amiga.

Peccato però che dal VIC-20 all'Amiga sono passati più di cinque anni, che in informatica assomigliano molto a diversi ordini di grandezza riguardo a capacità e complessità delle macchine

mentre gli utenti sono sempre gli stessi, magari con solo qualche anno in più di apprendistato smontatome alle loro spalle.

Succedeva col VIC-20 e sulle pagine di MC vi abbiamo insegnato a ottenere grafica con risoluzione più alta di quella «richiesta» dalla Commodore oppure a collegare brutalmente in parallelo più cartucce di espansione dando vita a quell'oggetto di nome Testol che molti considerano o che addirittura ancora posseggono, busiato da qualche parte.

Nell'era del 64 (che ancora non è



A sinistra la scheda d'espansione da 512 K. In basso il particolare di logica di gestione di un'interfaccia ausiliariale di altri 512 K.

Prima, vi abbiamo fatto vedere come si implementa un nuovo set di istruzioni Basic, dopo averci segnalato tutte le virgole al posto di punto e virgola, «x» in luogo di «!» e «» in luogo di «» presenti sul manuale di utilizzo del drive 1541 che tanto hanno fatto impazzire gli utenti di quei tempi.

Del povero 128 abbiamo avvertito un po' di chip intesi e ci dispiace molto che l'interesse per questa macchina sia così bruscamente calato, quando la macchina sicuramente nasconde ancora molti segreti che forse non vedranno mai più la luce.

Tornando al nostro amato (o odiato) Amiga succede che molti utenti hanno trovato un po' di difficoltà nell'installare alcune importanti espansioni, acquistate, forse un po' imprudentemente, senza né istruzioni né il supporto tecnico del negoziante (che di solito «se ne lava le mani»). Testimoniamo questo brano lenocemo le centinaia, tra lettere o telefonate di domande su questi temi postedi in quest'ultimo periodo.

Prima di passare alle risposte, vogliamo ancora una volta invitare tutti gli «amighi» particolarmente portati per queste cose che avessero scoperto qualcosa di interessante su questa macchina (specialmente sull'hardware) a in-



viare i loro contributi a questa rubrica, rendendo così un favore a tutti gli altri lettori, naturalmente incassando qualche soldo per il disturbo. Grazie.

L'espansione da 512 K

Tutti gli Amiga 2000 sono venduti con 1 megabyte di RAM, di cui una metà gace sulla piastrina madre, il resto su una scheda aggiuntiva che trova posto in uno slot ad essa dedicato. In qui, dunque, niente di nuovo. Ma chi ha aperto il 2000 avrà notato che su questa scheda c'è posto per ben altri 512 K, che è

possibile inserire negli appositi zoccoli presenti sulla stessa. Noi l'abbiamo fatto e, come era da aspettarselo, il tutto non ha funzionato al primo colpo ma solo dopo aver asportato uno dei tre ponticelli presenti sulla scheda, per l'esattezza quello centrale, come visibile anche dalle foto di quest'articolo. La RAM utilizzata, 16 chip da 256 kbit l'uno, è stata momentaneamente substituita alla scheda di espansione dell'Apple 2 GS presente in redazione da tempi del confronto A3 (ricordate?) e riportano la sigla HM62256-15. Naturalmente andrà bene qualsiasi chip compatibile con questo o con quelli già presenti sulla



vostra scheda. Ottimete così ben 1,5 mega in totale, tutto sommato con una spesa molto contenuta.

Due mega e più

Se un mega e mezzo ancora non vi basta potete acquistare una bella scheda di espansione da due mega (originale Commodore, siglata Amiga 2052) che si inserisce in uno degli slot del vostro 2000.

Con questa scheda viene fornito un esauriente foglio di istruzioni per il montaggio della stessa, che a volte installata funzionò al primo colpo non dovendo spostare alcun ponticello né sull'Amiga né sull'espansione. Ma il bello (questo non c'era scritto - ah, eh eh!!!) è che installando due di queste schede, ancora una volta senza «smucicare» alcunché, l'Amiga è in grado di vederle tutt'e due insieme come un'unica espansione da 4 mega, come dire che si «vuolelocano» nello spazio di indirizzamento totale della macchina. Scusate se è poco.



◀ La scheda da 2 Mega RAM

Drive aggiuntivo

Un'ulteriore «peccata» di lettere riguarda il montaggio del secondo drive da 3.5". Il montaggio meccanico non comporta particolari sforzi: è necessario però smontare parte del castello porte drive, dopo aver asportato la scheda dei 612 K aggiuntivi. Effettuati anche i collegamenti (cioè l'alimentazione e cavo piatto, già predisposti all'interno del 2000) con nostro immenso piacere potremo notare che non funziona più nulla, neanche il drive originale. Un vero peccato.

La soluzione sta tutta in due porticelli,



Il primo porticello (foto a sinistra) del drive va spostato di una posizione (vedi foto a fianco)



Per scolare il secondo drive occorre muovere questo porticello



Janus XT: ce n'è anche per lui

Il Bridge Board (detto anche Janus) è stato progettato sul numero scuro di MC, dunque vi rimandiamo a quell'articolo per tutte le informazioni di tipo «generale». In questa sede scenderemo in dettaglio un tantino più tecnici che certamente saranno molto utili per tutti quelli che hanno acquistato la famosa «schiscia del ponte» (sembra la pubblicità di un famoso chewing gum).

Vogliamo parlare innanzitutto del drive fornito con la scheda, purtroppo da 5.25" anziché da 3.5". Si sa infatti che con uno solo di questi drive è praticamente impossibile lavorare (essendo di soli 360 K, formattati mentre con un drive da 720 K da 3.5" si lavora più che bene, potendo utilizzare un solo dischetto se per l'applicazione che per i dati). Qui in redazione ormai adoperiamo solo quelli (la causa soprattutto del numero portato che circolano da un po' di tempo a questa parte) e vi assicuriamo che sono di un comodo, ma di un comodo... Alla luce di questo fatto, appena entrati in possesso di un Bridge Board, non abbiamo resistito alla tentazione di far funzionare una macchina

da 3.5" in luogo di quella da 5.25". Basta un cavo piatto a 34 linee dotato dei due connettori alle estremità, collegheremo uno dei due connettori al drive, l'altro alla scheda Bridge Board, l'alimentazione la potremo prendere dall'alimentatore del 2000 che presenta diversi cavetti per collegare fino ad un massimo di 4 drive. Fatto.

Installiamo un Hard Disk PC

Installata la scheda Bridge Board, all'interno dell'Amiga 2000 diventano disponibili anche gli slot PC atti ad ospitare schede IBM compatibili. In redazione abbiamo provato ad inserire negli slot varie schede video e sembra proprio non esserci problemi. Ma la scheda PC che consigliamo veramente di acquistare è senza dubbio un bel controller per un Hard Disk o direttamente un Hard Disk su scheda che potremo formattare in parte MS Dos e in parte Amiga. Anzi, potremo addirittura adoperare più partizioni Amiga disponendo così di diversi Hard Disk virtuali.

La procedura di installazione non è proprio semplice-semplice (intè che la Commodore vende un proprio HD già formattato «nelle due specie» già nomi-

no da spostare, l'altro da inserire, prima di far funzionare il tutto a dovere.

Innanzitutto il drive fornito è «asettato» non come drive 1, ma come drive 0. Funzionerebbe al primo colpo se fosse usato come rimbando per il drive originale non più funzionante. Quindi la prima operazione da compiere sarà appunto di settare il drive aggiuntivo come drive 1 per farlo basta esporgliere il drive, individuare il porticello opportuno e spostarlo sulla posizione 1 anziché 0. Per questa operazione ritenere, come prima, alle foto il secondo porticello, fornito assieme alle viti per il montaggio, va inserito sulla piastrina madre, sotto al castello portadrive. Bisogna svitarlo e navitarlo un bel po' di viti, ma alla fine funziona tutto egregiamente. Il nostro drive "DF1" è sereno!

pre con tutto il necessario. Chi volesse utilizzare un HD diverso dovrà procedere nel seguente modo. Dopo essere entrati dall'Amiga nell'MS-Dos (ed aver naturalmente montato controller e HD) col ben noto comando `Fdisk` si crea una partizione MS-Dos indicando la dimensione. Lasciando dello spazio libero per creare, subito dopo, delle partizioni Amiga. Volendo possiamo subito formattare la partizione PC, col comando `format` dell'MS-Dos. In questa sede non staremo certo ad insegnarvi questo sistema operativo. Fatto questo, siamo pre da MS-Dos, col comando `Afdisk` creiamo una o più partizioni Amiga. Terminata anche questa operazione (ogni tanto il sistema ci chiederà di rieseguire il boot di uno o entrambi i sistemi, ci vuole un po' di pazienza!) apriamo una bella finestra CLI da dove continueremo il nostro lavoro.

Prima di ogni altra cosa occorre avvertire Amiga del nuovo nato (la partizione Amiga sull'HD) col comando `D:mount`. Al momento attuale nulla è formattato dunque il sistema darà un po' i numeri con alcuni messaggi d'errore che noi ignoreremo cliccando ogni volta sul «Cancel».

Potremo ora formattare le nostre partizioni Amiga utilizzando il comando `D:format` in luogo del normale `format`, ma con medesima sintassi. Le varie partizioni Amiga saranno i drive JH0, JH1, JH2, ecc ecc e da questo momento in poi potranno essere adoperate come normali unità a dischi con tutte le operazioni che siamo abituati ad usare.

Drive virtuali

Ma «gli assi nella manica» del 2000 espone con fascino certo (e un'altra delle possibilità offerte dall'accoppiata Amiga + Bridge Board è di creare



Disco per drive da 3.5 in MS-Dos

drive virtuali MS-Dos nei drive di Amiga, siano questi floppy, ram o HD. In pratica da MS-Dos possiamo «imitare» un drive virtuale D - G con un file posto in qualsiasi device di Amiga, e vedere «questo file» come un vero e proprio disco su cui scrivere, creare directory, lavorarci come sempre.

Di primo acchito neanche il sottoscritto riusciva ad immaginare l'utilità di un simile contorcimento mentale, ma poi si è rivelata una vera e propria genialità. Grazie a questo artificio possiamo ad esempio creare un file disk MS-Dos nella ram di Amiga, dunque senza spreco la ram PC che è limitata a soli 512 K in tutto. Oppure, disponendo di un HD Amiga invece che PC, possiamo allocare in esso il disco virtuale che ha l'indicibile vantaggio la differenza di quanto avviene utilizzando un HD PC come sopra: di allocare direttamente lo spazio adoperato dall'MS-Dos.

Ricordiamo infatti che l'indirizzamento interno di un file da Amiga a PC o



Il controller per Hard Disk Ms-Dos

viceversa è notoriamente più lento dell'indirizzamento diretto, dunque conviene acquistare un Hard Disk per il sistema che adopereremo più frequentemente in modo da ottimizzare le prestazioni complessive.

Per abilitare uno o più dischi virtuali MS-Dos è necessario che nel config.sys del PC sia assegnato il device=`rdisk.sys`.

oltre a questo come per le istruzioni Anad e Awire esaminate nel corso della prova del Bridge Board, è necessario che «gin» in background l'utilità PCdos. Dipendendo a questo punto da MS-Dos il comando `JLINK` vedremo comparire i vari dischi virtuali attualmente non collegati a nulla.

Per installare un disco virtuale useremo il comando nella sintassi:

`JLINK drive= file Amiga /C`

dove `drive=` è uno dei quattro device D, E, F, G; `file Amiga` è un nome di file, eventualmente prefisso del percorso per raggiungerlo (device compreso).

Ad esempio, per allocare il disco virtuale D in ram scriveremo `JLINK D RAM Pippo /C`

per allocare il disco virtuale E sull'HD Amiga scriveremo

`JLINK E HDH UnNomeQualsiasi /C`

Da questo momento in poi ogni riferimento al drive virtuale sarà indirizzato al file Amiga indicato al momento del collegamento. Dal punto di vista Amiga il «file-drive-virtuale» non sarà altro che un normale file al quale potremo cambiare nome, potremo copiarlo, cancellarlo (anche damparlo, volendo) come un normale file. Prima di spegnere l'Amiga, è necessario chiudere i drive virtuali adoperati, dando da MS-Dos il comando `JLINK drive= /U`.

Questa è l'unica accortezza richiesta



Il 2000 di AGP dopo la «revista» illustrata nell'articolo. Si nota l'HD inaspettato e necessario e amato per non esasperare un simile drive

PageSetter

DeskTop Publishing per Amiga

PageSetter è stato il primo pacchetto di DeskTop Publishing per Amiga, che gli ha permesso di entrare in questo nuovissimo e affascinante settore di applicazione dei calcolatori. Ora



PageSetter è il primo pacchetto DTP tradotto in italiano

Il DeskTop Publishing, ovvero la capacità di pubblicare dal proprio tavolo, è una delle applicazioni relativamente più recenti sui microcomputer. Nato verso il 1982, è diventato popolare nell'85 con l'avvento di PageMaker sull'Apple Macintosh. Si aveva così il personal DeskTop Publishing (DTP d'ora in avanti), una cosa talmente nuova e rivoluzionaria da creare nel giro di un anno un mercato di proporzioni notevoli. Il DTP, in un certo senso, legittimò il Mac per un uso professionale, e gli diede finalmente il successo che meritava: infatti la macchina non era stata ancora presa troppo sul serio fino all'85.

Ma che c'entra questo con Amiga? Parecchio. Infatti l'Amiga non avrebbe mai potuto esistere se il Mac non gli avesse aperto la strada: se la Apple non avesse rischiato, introducendo un sistema completamente nuovo, quello di un ambiente operativo controllato da mouse, icone, finestre e menu. Ed infatti il DTP può esistere solo in un ambiente operativo di questo tipo.

Il mercato del DTP è ancora dominato dal Mac, ma molti competitor stanno emergendo dal mondo PC. Ma per funzionare sui PC essi hanno bisogno dell'aggiunta di ambienti operativi a finestra, come il GEM della Digital Research, o Windows della Microsoft. Per non parlare di schede grafiche e mouse aggiuntivi.

Tutte cose che fanno parte integrante di un Amiga. Inoltre il potente hardware dedicato alle grafiche permette ad Amiga di maneggiare blocchi di immagini con una facilità, ed una velocità non replicabile su sistemi di costo anche lontanamente paragonabile. Questo potrebbe fare di Amiga un'ottima macchina DTP. Tutto dipende dal solito dai programmi. PageSetter è stato il primo programma DTP per Amiga, ed è tuttora uno dei migliori tra quelli disponibili per questa macchina. Purtroppo, anche se PageSetter è ottimo per un uso personale,

alcune limitazioni lo allontanano dalle necessità di chi ha bisogno di uno strumento professionale. La versione professionale di PageSetter, da poco rilasciata negli Usa, elimina invece molti dei limiti, ed aggiunge possibilità non offerte neanche dai mostri sacri del DTP. Ma restano per ora con i piedi per terra.

Descrizione del sistema

PageSetter fece la sua prima apparizione circa un anno fa negli Usa. La versione qui presentata differisce da quella americana in tre punti, e in italiano, supporta il modo PAL a 256 linee, è protetto. Il programma è stato creato dalla Gold Disk, una software house canadese ed è distribuito in Italia dalla Commodore. La confezione contiene due manuali, uno di formato piccolo, e uno grande. Si tratta dello stesso manuale in versione inglese ed italiana. Quello più grande è quello in italiano, ed è stampato in azzurro su bianco, per renderne difficile la fotocopiatura da parte di eventuali pirati, e scorre la consultazione ai regolari utenti. Il manuale inglese è invece stampato normalmente, ed è su questo che si basa il sistema di protezione, da cui il motivo della sua inclusione nel pacchetto versione italiana. Infatti al cancelamento del programma viene richiesto una parola a caso del manuale, contenuta a riga e pagina specifiche e possiamo accedere a PageSetter solo dopo aver inserito la parola chiave. Quindi dovremo avere sempre il manuale a portata di mano al cancelamento di PageSetter.

PageSetter

Prodotto da

Gold Disk

Distribuzione

Commodore Italia

Prezzo

Liv. 180.000 + IVA



La pagina intera con i margini e la grafica

PageSetter utilizza lo schermo del Workbench, disabilitandolo. Le finestre aperte in precedenza comunque rimangono visibili. Un ottimo trucco per risparmiare memoria. Volendo usare PageSetter con altri programmi, siamo obbligati o a lanciarli precedentemente, o ad averli aperte una finestra CLI e lanciarli da lì. Comunque funzione tranquillamente in multitasking, memoria permettendo. Questo articolo è stato scritto con Scribble!, avendo PageSetter in sottofondo.

Il programma si apre su di uno schermo a media risoluzione, con 640x256 pixel, quattro colori. In alto, abbiamo una riga dove vengono visualizzati i messaggi e i menu. Sulla destra abbiamo una fascia che contiene tutti gli strumenti a nostra disposizione per la composizione di una pagina.



Foto digitalizzata in 640x256 e ridisegnata con DPaint II

Il giorno... 11.8. - Bergamo - Firenze An

PageSetter DeskTop Publishing per Amiga di David Laschi

PageSetter è altro il primo pacchetto di DeskTop Publishing per Amiga personalizzati e creati in questo momento e altrettanto sotto il marchio Ho Calceoli. Da PageSetter è il primo pacchetto DTP italiano.

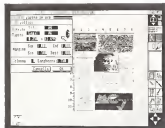
Il DeskTop Publishing, ovvero la capacità di pubblicare dal proprio tavolo, è una delle applicazioni realmente più usate sui microcomputer. Nato verso il 1982 e diventato popolare nel 1985, oggi l'utente di:

PageSetter dà una alternativa almeno come nella sua versione attuale, permette di creare una pagina da molti colori del HP, in alta o in medio, per testo.

Versionazione del software
PageSetter fece la sua prima apparizione nel 1985, in un'occasione di lavoro da un'azienda in via Po, in un appartamento al 1° piano, a 190 lire al giorno. Il programma è stato della beta beta, una versione di "Cassini" ed è distribuito in della Comodore.
La versione attuale del software

L'approccio di PageSetter all'impaginazione è quello che si basa sul concetto di casella. Tutto deve essere contenuto in caselle, sia il testo che la grafica. Le caselle possono essere posizionate e ridimensionate a piacere, e possono sovrapporsi. La creazione di ciò che sarà contenuto nelle caselle avviene esternamente a quest'ultima. Si può procedere passo per passo nella creazione delle caselle, oppure pianificare a priori la loro disposizione, e poi inserire testo e grafica nei punti prestabiliti. Prima di tutto però bisogna creare una pagina.

Questo viene fatto tramite il menu **Crus C**, appare una scatola di dialogo che ci permette di definire la grandezza della pagina nei formati Standard, A4, A5, legale. Possiamo anche definire noi la grandezza della pagina, fino ad un massimo di 8.5 pollici per 14. Oltre a ciò possiamo definire i quattro margini, ed impostare un numero di colonne e la loro relativa grandezza. Una volta impostati questi parametri, basterà far avan-



Foglio: il box di definizione delle pagine

zare il contatore delle pagine per averle tutte definite allo stesso modo della prima. Dando l'ok, la pagina viene visualizzata al centro dello schermo, in formato ridotto. Esistono tre formati di visualizzazione pagina piena, che consentono di vedere tutta la pagina, e di spostare caselle anche fuori da essa sul piano di lavoro, infornando, dove si vedono i tre quarti della pagina; dimensioni reale, dove si vede solo un sesto di pagina sullo schermo, ed un pixel corrisponde ad un punto tipografico. In questi ultimi formati ingranditi, la parte visualizzata viene evidenziata da un rettangolo bianco su di un monitor di pagina che si trova al centro della fascia strumento. Basta spostare con il mouse questo rettangolo per visualizzare un'altra parte di pagina. Subito sopra di questo si trova l'icona della lente che ci permette di passare ad un altro livello d'ingrandimento.

Cominciamo a comporre la pagina. La prima cosa da fare è creare una casella. Selezioniamo l'apposita icona ed il cursore si trasforma in un mirino. Spostandolo sulla pagina ci appaiono in alto le coordinate della sua posizione, l'unità di misura può essere scelta tra pollici e picci (unità di misura tipografica), corrispondente ad un sesto di pollice. Appena premiamo il tasto di selezione del mouse le coordinate passano da assoluto a relativo, in modo che possiamo sapere esattamente la grandezza della casella che stiamo creando. Se vogliamo spostare la casella, è sufficiente selezionarla con il mouse: il cursore si trasforma in una mano, appare il display delle coordinate, e la casella si sposta dove vogliamo noi; con tutto



Il box di definizione della casella

quello che essa contiene. Già, ma ancora non abbiamo inserito niente nelle caselle. Per farlo possiamo usare l'opzione di testo rapido, che ci consente di inserire fino a cento caratteri. Ma il modo migliore è quello di usare l'editor di testi.

L'editor di testi

L'editor di testi viene invocato dal menu *Sezione*. La pagina scomparsa è stata trasportata in un altro schermo e troviamo in un vero e proprio programma di elaborazione testi. In alto vengono indicati i numeri di riga e colonna, e a destra vi è una barra di scorrimento verticale per spostare all'interno di un documento. Il cursore può essere posizionato ovunque nel documento tramite

il mouse. Anche se non molto sofisticato, questo editor permette tutte le operazioni più comuni, come lo spostamento, la cancellazione, o l'incollaggio di blocchi, precedentemente selezionati via mouse. La velocità dell'editor non è eccezionale, ma sufficiente per le applicazioni più comuni. Tramite varie combinazioni dei tasti *Shift* e *Ctrl* con i tasti cursore, sono possibili spostamenti del cursore di carattere, di riga, di parola e margine di riga. È possibile anche cancellare direttamente fino alla fine della parola o della riga. Il tasto *ESC* permette di cancellare l'effetto dell'ultima operazione.

L'editor è dotato di a capo automatico, ma non di altre forme di formattazione, in quanto tutte queste operazioni è possibile farle dallo schermo principale.

di PageSetter. È possibile tramite comandi barra *F4* (lettere), avere blocchi di testo in sottolineato, grassetto, corsivo, inverso, ombreggiato e riquadrato. L'effetto di questi comandi è immediatamente visibile all'uscita dell'editor. È anche possibile spezzare le parole con il *—*, per dire a PageSetter dove poter eventualmente spezzare una parola lunga. È anche possibile stampare o salvare un file di testo dall'editor.

È se non si vuole usare l'editor per immettere del testo? Niente paura, lo si può importare da un documento *Scrubble!* o *TextCraft* senza perdere il codice di controllo, o da un qualsiasi file ASCII, tramite i comandi del menu *Progetta/Carica*.

Una volta usciti dall'editor, per im-

mettere il testo nella/casella è semplice. Basta selezionare l'icona della penna, cliccare dentro la casella predefinita. Il testo apparirà dentro la casella, formattato giusta dimensione. Se una casella non è grande abbastanza da contenere tutto il testo, apparirà un quadretto nell'angolo in basso a destra della casella. A questo punto si può o ingrandire la casella, o concatenarla ad un'altra casella. È sufficiente selezionare l'icona di concatenazione e cliccare nella casella vuota da aggiungere con quella troppo piena, e vedere il resto del testo apparire nella nuova casella.

Si può continuare a concatenare il testo per quante caselle si vuole, anche su diverse pagine nel documento. Se insieme del testo, o modifichiamo la dimensione di una casella, il testo verrà

L'editor grafico è a
disposizione di tutti i
320x200 2D colori.



La stessa pagina con i
font standard di
Amiga.



rimformatto di conseguenza in tutte le caselle collegate del documento, ovvero scorrerà per accomodare le modifiche. Si possono anche scolligare e ricolligare caselle già contenute, in modo da escludere parti di testo, magari da evidenziare, in altre caselle.

Per modificare il testo in una casella basta selezionarla e cliccare su Edit o ritoverlo nell'editor, dove potremo effettuare la nostra modifica.

L'editor grafico

L'editor grafico, rispetto a quello che siamo abituati a vedere su Amiga, è abbastanza rudimentale. I colori supportati sono solo il bianco e il nero. Possiamo disegnare con pennelli di forme

diverse, sempre aerei, copiare aree, disegnare con aree ritagliate (molto lento), tracciare linee, cerchi, ellissi e rettangoli. Esiste anche una lentissima opzione d'ingrandimento. Si può anche introdurre del testo in formato grafico. Sul disco di PageServer sono forniti vari disegni da utilizzare nelle proprie composizioni. Vi sembra troppo poco? Infatti lo è, ma di più non ci servono: possiamo infatti importare nell'editor qualsiasi immagine in formato IFF. L'immagine verrà cambiata di formato, e i colori verranno sostituiti da neri e bianchi. In questo modo possiamo inserire nella nostra pagina immagine, da DPaint, DgPaint, Sculpt3D o digitalizzate, quanto di meglio offerto nel mondo dei micro.

Usiamo l'editor solo per fare stocchi ad immagini già realizzate altrove.

A questo punto basta riquadrare la parte interessata della figura e «ritagliarla». Il ritaglio verrà inserito in una casella mediante l'icona pennello. Si può scegliere un fattore di scala pari a 1/1 o 1/4, per evitare l'effetto di deformazione sulla stampa. Una volta inserita l'immagine nella casella è possibile spostarla agendo sulle frecce, oppure nella parte bassa dello stesso strumento. Per modificare un'immagine incasellata è sufficiente selezionarla e cliccare su Edit, o ritoverlo nuovamente nell'editor grafico.

Dettagli

Ovviamente le caselle possono essere spostate a piacere: una sopra l'altra, in modo trasparente o con priorità di visualizzazione. Si può utilizzare una griglia di dimensioni variabili, e allineare automaticamente a quest'ultima. Molte funzioni sono disponibili dalla scatola di dialogo della casella. Si può scegliere in che modo formattare il testo: allineato a destra o sinistra, centrato o giustificato. L'ultima opzione permette anche di spaziare i caratteri ad una distanza uguale tra loro su tutta la larghezza della casella, ridimensionando la casella, si spazieranno diversamente i caratteri. Ottime per i titoli. Si può scegliere il tipo di bordo della casella, e il colore dello sfondo (in scala di grigi). Si può anche scegliere di far produrre un effetto ombra alla casella.

Sempre da questa scatola di dialogo si possono variare i margini del testo all'interno della casella, e variare lo spa-

zo in punti tra i caratteri e le parole. Nonché selezionare il tipo di carattere da usare nella casella, ed il relativo corpo tipografico. Si può usare qualsiasi font di Amiga. Per usare font da disco

DPI (Dots Per Inch, punti per pollice) anche selezionando RHP LaserJet. Questo perché si è legati alla risoluzione di schermo, non proprio vicina allo standard di DTP di 300x300 DPI. Asarghi E

creiamo una pagina con un'immagine a tutto schermo, 640x256 pixel, riduciamo la pagina con LaserScript ad un quarto, posizioniamo il blocco dell'header di un'altra pagina. Se la nostra stampante è in grado di stampare a 300x300 DPI (o più), in quel blocco ci saranno sempre 640x256 pixel!



Il Custom Page Design. Screenshot di LaserScript. Mostra la navigazione delle pagine di cui una risulta.

diversi è sufficiente fare un assign font da CLI ad un altro disco. L'unica pecca è che non si possono usare più font nella stessa casella.

Stampa!

La stampa può essere effettuata in diversi modi: il più immediato è quello di selezionare l'opzione stampa direttamente da menu. Si potrà stampare l'intero documento o singole pagine. Un altro modo è quello di salvare il documento e farlo stampare a PagePrint, un programma accessibile sul disco di PageSetter. Per attivare basta cliccare una volta sull'icona del documento da stampare, tenere premuto lo Shift, e cliccare due volte su PagePrint: verrà così creato un processo di stampa in background, che ci lascerà liberi di continuare a lavorare mentre il documento viene stampato. Molto utile, in quanto una pagina richiede un tempo di almeno due minuti per essere stampata. Altro che spooler, questo è multitasking!

La stampa viene chiaramente eseguita in bianco e nero. Volete aggiungere del colore? Semplice, con PageIFF (altro accessorio fornito) si può trasformare la pagina in un file grafico IFF, cancellato in DPaint ed aggiungere tutti i ritocchi possibili, come ad esempio il colore, e stampare da DPaint.

PageSetter può stampare su di una qualsiasi stampante installata in Preferenze. Purtroppo, indipendentemente dalla stampante selezionata, la stampa avverrà con una risoluzione di 120x72

dots per inch. Allora? PageSetter è tagliato fuori dal mondo Laser del DTP? Non esattamente.

LaserScript

LaserScript è un programma accessorio, venduto separatamente a PageSetter (il suo costo negli Usa è di 45 dollari).

Sul disco di LaserScript sono compresi quattro famosi font Postscript scalabili, su licenza Adobe: Times, Courier, Helvetica e Symbol. Se componiamo il nostro documento usando queste font, e cinchiamo il documento in LaserScript, potremo stampare questi caratteri con la piena risoluzione del nostro dispositivo Postscript, 300x300 DPI su di una comune stampante Laser, o 2400x2400 su di una Linotype Deltatico Postscript e il PDL (Page Description Language) che sta diventando il de facto standard inventato dalla Adobe, è un linguaggio strutturato di tipo interprete, derivato dal Fort. Permette precise manipolazioni di testi ed immagini, ed ha il grande vantaggio di lavorare in coordinate relative, indipendenti dal dispositivo di stampa.

LaserScript permette di usare alcune delle potenti possibilità di PostScript. Possiamo ingrandire, ridurre e ruotare una pagina, possiamo stampare sullo stesso foglio più pagine, sovrapposte per effetti speciali, o eliminare per avere una visione d'insieme di più pagine. Un effetto di grande utilità è che possiamo ridurre il formato di un'immagine lasciando inalterato il numero di pixel

Conclusioni

Il mondo del DTP su Amiga ha appena cominciato a girare. PageSetter, come primo programma, ci rivela più che buona. Se la dava anche di fronte a colossi come PageMaker, considerando che il costo è una frazione del prezzo di quest'ultimo. L'approccio alla composizione con caselle è sicuramente più rapido e comodo del taglia/incolla di PageMaker. Certo PageMaker lavora direttamente in Postscript, permette di disegnare direttamente sulla pagina con grafica strutturata, possiede molte più opzioni: però un sistema Mac+PageMaker costa quello che costa.

PageSetter è un programma per uso personale/hobbistico. Con l'aggiunta di LaserScript si può avere un output professionale, ma si perde d'istintività con il passaggio da un programma all'altro. Chi può spendere gli svariati milioni che separano i comuni mortali dall'acquisto di una Laser printer, vorrà sicuramente un programma più sofisticato.

La versione professionale di PageSetter dovrebbe curare tutti i limiti di quello descritto. Grafica strutturata, importo di file CAD da Aegis Draw+, autotracing delle immagini, supporto Postscript diretto, aggiornamento automatico di figure da parte del testo, ecc. Sarà anche possibile utilizzare il colore, ed immagini HAM. Uno speciale modulo è in grado di produrre i lucidi necessari per la stampa a quattro colori. Speriamo di fare sapere presto di più.

L'utilizzo di PageSetter è estremamente semplice: il manuale letto una volta è praticamente superfluo. E se proprio volete un output Laser, chi vi dice che dovete necessariamente averlo una Laser?

Potete trasferire il vostro file, generato in Postscript, direttamente con un qualsiasi computer o terminale collegato ad una stampante Laser. In America esistono dei negozi dove è possibile spedire il documento via modem, il quale sarà stampato su Laser (o TypeSetter), e spedito al mittente. Si paga ovviamente solo il servizio, e non si è costretti a comprare una Laser. Speriamo di avere presto anche noi servizi analoghi.

NORD-ITALIA
☎ 0471/812788

DELA

SUD-ITALIA
☎ 06/4270418



Dela Printer MP/1/180
Il nuovo standard di stampanti ed aghi

180 CPS, 80 col., NLO
7K Buffer (equipaggiamento facoltativo 15 K)
EPSON/IBM comp
Foglio singolo e modulo continuo

MP/1/180
per Atari ST, IBM,
Amiga, Schneider CPC,

L. 499.000
+ IVA

MP/1/180
per C64/C128
Userport Centronics

L. 499.000
+ IVA

MP/1/180
per C64/C128/C18/Plus 4
Interfaccia seriale

L. 549.000
+ IVA

Scheda per EPROM 256/K

Ha più capacità di un dischetto. La vera alternativa al secondo drive. I programmi memorizzati sono inseriti in un directory che ne permette l'evvio immediato. Un generatore di moduli prepara tutti i programmi in modo da consentire il funzionamento tramite la scheda senza necessitare alcun intervento dell'utente.

Dati tecnici:

9 zoccolotti di precisione per EPROM 2764, 27128, 27256

Tasto Reset. Interruttore. Una EPROM contiene il software guida. L. 69.000
+ IVA



Schede per EPROM 84/K

La nuova piccola con le prestazioni di una grande. Schede per due EPROM da 32 K con la funzione della directory ed il generatore di moduli come la scheda 256 K. Protetta da una elegante cartuccia e design Commodore

L. 39.500
+ IVA



Programmatore di EPROM II

Con questo apparecchio programmare una EPROM è ora facilissimo. I tempi di programmazione sono brevissimi (pochi secondi). Il software abbinato Vi offre una vasta gamma di funzioni possibili. Il generatore di moduli è in grado di rendere qualsiasi software programmabile sulla EPROM. Oltre inoltre la possibilità di inserire più di un programma sulla stessa EPROM permettendone la scelta attraverso una schemata definitiva dall'utente stesso.

Dati tecnici:

EPROM utilizzabili: 2718, 2732, 2764, 27128, 27256, 27C16, 27C32,

27C64, 27C128, 27C256, ed EEPROM.

Voltaggio di programmazione: 12,5 V, 21 V, 25 V

Programmazione: normale e veloce

Aplica e verifica il contenuto di una EPROM. Program. (azione) di una EPROM singola. Cancella EEPROM. Monitor incorporato. Tutte le funzioni sono guidate dal software incluso. Questo programmatore va inserito nell'Userport. Non è necessario un trasformatore esterno.

L. 69.000
+ IVA

SCONTI A RIVENDITORI

Una Data Base per Amiga

Prologo

Che un archivio non è altro che un insieme di informazioni le quali si raccolgono in una specie di scatola chiamata record e che tale scatola è dimensionata da una serie di campi: laddove questi possono essere del tipo carattere, numerico e logico, è cosa risaputa. Inutile o no, smettono o utente finale che uno sia, dovrebbe quindi aver già digerito tutto ciò. E d'altronde, facile o non facile, tocca darlo per scontato, giacché non essendo questo un mini-corso sull'apprendimento di cosa sia e come si usa un database, ho l'obbligo di parlarAmiga rapidamente su altri aspetti che non quelli didatta.

Ed infatti subito mi chiedo, chi lavora con Amiga, cosa deve archiviare? Cosa gli serve? Ed ancora: di quanta potenza necessita? Le risposte dicono che si va dal bisogno di possedere una semplice base di archiviazione, alla indispensabilità (professionista) del dover disporre della massima elaborata e potenza possibile per il controllo, le elaborazioni e la relazione dei dati. Dall'esigenza grafica di molti amici che usano il nostro nel campo della Graphics in genere, a quella musicale di chi strompella tastiere elettroniche via MIDI.

Indicatori molteplici che accostate ai database amighevoli in circolazione mi portano a dar la fatidica frase: qual è la compatibilità di questi?

In generale tutti, o quasi tutti gli archivi di Amiga cercano relazione, facilità ed originalità di consultazione. Il punto sta nel vedere come, qual è il risultato che raggiungono. È chiaro ci sono (perché così dev'essere) delle diversificazioni. Chi prova una compatibilità con il dBase per antonomasia — yes, it is! — e chi vi si può accostare solo perché ne

*Se una volta si scriveva sul
papero e se, più in là, il
«progressivo» inventò l'uso di
penna e calamita ed ancora
più avanti «Bic» e macchine
per scrivere, l'informatica ci
ha regalato il Word Processor.
Se una volta si contava sulle
dita e si è poi passati al
calcolatore, l'informatica ha
inventato lo spreadsheet. E se
da quando il nata la necessità
vitale di archiviare, a parte il
dono di avere grande
memoria e mantenerne tutto
in testa, l'unico modo pratico
erano i registri Buffett, anche
qui, l'informatica ci ha fatto un
dono: il DataBase.*

*Scrivere, calcolare ed
archiviare
Amighevolmente parlando
abbiamo visto come si
elaborano i testi e come si
stendono andamenti e
rendiconti. Facendo dapprima
un poco di storia per entrare
quindi nello specifico di cui il
titolo, e intenzione di questo
articolo, il mettere
letteralmente conto, il meglio
dell'archiviare suffice di
Amiga. (Il resto è cose le altre,
meravigliose cose che il
nostro sa fare, alle prossime
puntate...)*

prende il concetto di programmabilità interna. Chi rinuncia ad un poco di «user-friendly» e chi prova e vedere fino a che punto questa si può spingere senza perder troppo in potenza. Ed infine che tanta l'esplicità e cerca di assommare il tutto. La differenza che si denota è nel peso e nella qualità dei dati.

Al che, ecco le scelte di dividere i database di Amiga in tre raggruppamenti o, per fare un paragone pugilistico, in tre categorie: Chassis leggeri, medi o massimi che sono, li si mette letteralmente contro DataBase Vx. DataBase potremmo anche dire. Sotto con il primo match.

dBMan Vs. Organizer!

Organizer! è figlio di onesta famiglia: la MicroSystem Software Inc. (West Palm Beach, Florida 33414) quella che fa software solo con l'esclamazione!

Uhm, ma attento organizzatori quali è, Organizer! non promette nulla di più di quello che sa fare. Ciò lo rende quantomeno serio, se dai suoi limiti si comporta di conseguenza. Prova una compatibilità con il dBase II di cui prima e quello che può dare è ciò che basta, identificando nella caratteristica in questione un minimo di relazione. Mi ritorna facile, direi quello che dice per lo Scribble! non aspettatevi facile ma onesta laboriosità il programma nella versione 1.000 lascia al suo concorrente circa 130 Kbyte liberi, sufficienti per qualsiasi applicazione e pure se scritto come Kickstart 1.1 già tranquillamente anche con l'1.2, ma ahimè! non segue la tastiera italiana. Vi sono sette pull-down che operano in tutte le funzioni indispensabili ad un database che si rispetti — Project, Database, Index, Form, Search, Report e Status. In modo

Organize!
La maschera di
definizione del
campo dei record.
Cliccando su uno di
essi si apre una
requester che
permette di cambiare
le sue caratteristiche
oppure di
aggiungerne o
cancellarne altri.



Project si aprono file con suffisso «.prj» che equivale a caricare lavori in fase di sviluppo. C'è un'opzione di cambio colori (non più di quattro in simultanea) quindi la relativa palette e il classico Quit.

Nel menu database si possono aprire archivi (con suffisso «.db»), creare di nuovi, copiare parte di essi in altri archivi, ecc. La maschera di creazione è di buon livello, facile da usare e intuitiva quanto ci vuole. Lo stesso per l'opzione Change che dà modo di variare tutte le caratteristiche del database quali dimensione dei campi, modo testo, summa, numeri e data.

Al modulo Index è demandata l'apertura di file «.idx».

Così, si può considerare un indice del database oppure creare uno nuovo in base allo stesso. Il modo Form si occupa di dare un «forma» alla maschera del database agendo su tutti i parametri di essa. In sostanza si può aprire un archivio, cambiare la disposizione dei record e spostarli con il mouse, aggiungere di nuovi.

Entrando in Search si può chiedere di cercare record all'interno dell'archivio, con la limitazione di massimo 4 filtri di ricerca. Il modo Report è considerato come gestione esterna del lavoro fatto: si può dirottare l'uscita del programma su video, sulla stampante o su un file. Se ne può decidere il formato da evidenziare, agire sull'opzione Sort e sull'inserimento dei filtri di ricerca per una stampa dei soli record voluti.

L'ultima condizione è quella di Status che evidenzia le capacità del sistema in rapporto alla disponibilità di memoria e alle dimensioni dell'archivio che abbiamo in lavorazione, utile e piacevole. Un'altra nota positiva è senz'altro il manuale a corredo del programma che

risulta sufficientemente esauriente. All'interno dei floppy ci sono poi 5 utility della MicroSystem — dbimport, dbmerge, dbpack, dbinfo e dbindex — che danno modo all'utente di operare una sorta di «manutenzione» dei propri archivi fondendoli tra loro, chiedendo informazioni, incio e verifiche di scrittura. Tutto ok o quasi... perché si prova un'insolita sensazione nell'usare Organize! pare che manchi sempre qualcosa. Sarà forse per il non essere uso della possibilità di Intuition o (forse) perché si è solo sfiorato la possibilità che la maschera può dare, sostituito in ambiti complessi quali quelli riguardanti analisi incrociate di dati. E, molto probabilmente, la mancanza di qualche tipo di Help online, combinate con poco e generate questa sorta di «ostilità latente». Certo per chi non ha grosse pretese e per settanta dollari o giù di lì, non va a cercare il pelo nell'uovo, Organize! può definirsi buono. In linea con le consuetudini dei suoi fratelli «sciamani» certamente.

Non è certo Organize! a deludermi, quanto l'avvenimento che gli avevo scelto: il dSMen.

Un database che a sentirne parlare e a vederlo con un'occhiata superficiale mi era sembrato un imbandito peso massimo estremo compatibile di base II, livelli multipli ed «on-line» di Help, infatti teneva nella creazione di archivi: taglio di record e numero di file. Persino la funzionalità Assort ed il linguaggio di programmazione.

Un mostro? Una delusione tale da togliermi persino il gusto del match e che cito solo per mettervi sull'avviso, dSMen non ha ancora raggiunto la compatibilità con il DOS 1.2! Sembra impossibile ma è così. E dato che il 2500 come il 500 hanno il Kick su Rom

crash, bug e Guru Mediator non siamo sempre in agguato.

Peccato. Anche se mi giunge notizia di un nuovo «tentativo» della VersaSoft con la release 3.2. Staremo a vedere. Nel frattempo KO! gli altri? Organize!, Record Master ed il DataRetrieve «Così» da settanta/ottanta dollari come l'Organize! che hanno grosso modo le stesse caratteristiche ed un difetto in più: la inoperabilità. Se lo cito è solo per completezza di informazione.

Microfiche Vs. File II/sg

Del File II, già sappiamo, sarebbe un leggero è vero, ma siccome vi si è aggiunta una sfiglietta che può avanti spingerò, è entrato di diritto nella categoria dei «medi». Ma intanto che cos'è il Microfiche? Questo un'alternativa ai soli modi di catalogare, manipolare e ricercare dati lontani.

Esso è basato sulla concezione di «micro-fiche» cioè su una rappresentazione dei dati in due aree distinte: quella generale che indica lo stato dell'archivio e un'area ingrandita che può scorrere a piacimento sull'intera superficie evidenziandone i dati. Scritto sotto I.2, (non segue la tastiera italiana però) e in un solo disco, non è protetto e lavora tranquillamente con uno o due drive. Il manuale descrive in modo mirabile le procedure di set-up e pur essendo un ottimo lavoro nell'introdurre i gradi di comprensione del programma attraverso l'uso di un file di esempio (una comune agenda indirizzi) diventa improvvisamente incoerente al momento di spegiare il set-up del file e dei record come pure dello stesso per i report e il format degli stessi. A salvare la situazione fortunatamente viene la natura istintiva di questo modo di conoscere un database.

Concentrandosi in modo logico e spaziosamente opzioni e funzioni, in breve tempo si arriverà a comprendere e usare Microfiche con estrema facilità. La ricerca dei record, la loro selezione, la gestione della stampante e quasi tutte le funzioni vengono svolte con notevole velocità. I menu e le opzioni sono facili da capire, i comandi sono disposti via mouse e tastiera. A dispetto di un'aspetto sciatto di operatori logici nell'aspetto dei dati, Microfiche è invece sorprendentemente flessibile e potente.

I campi sono selezionati uno alla volta ma agendo in ordine multiplo si può



Microfiche File
Un sistema di mobilità flessibile di questo originale database. A scelta sono organizzate le porzioni di archivio elementari dell'accesso stesso della struttura in file e directory ed è presente anche la RPF Four Level con cui si accede alle informazioni dei vari campi dei record.



Softwood File Manager
Il software di collegamento delle dische e delle file. Con notevoli vantaggi di semplicità nell'operare la gestione di qualsiasi genere, sviluppatamente orientato sul campo software. È necessario un programma di gestione separato.

definire un esatto range di operazioni anche sofisticate sui record. Questo processo multiplo di selezione non è difficile da manipolare.

Comunque, per evitare dirmi di qual cosa genere in così complesse azioni, sarebbe più sicuro frazionare i criteri di ricerca in segmenti più piccoli avvenendo in cambio un migliore controllo sul lavoro. Infatti Microfiche non ha una grande capacità di recupero su errori di operatori logici o manovre dichiaratamente errate. I record selezionati appaiono in modo reverse per una più facile identificazione. l'hardcopy del lavoro fatto e facilitato attraverso l'uso di una formattazione predefinita in diversi modi. Basta soltanto scegliere la maschera che più ci soddisfa. Al di là delle manipolazioni esclusivamente in modo testo, Microfiche File, questo il suo nome completo, supporta anche formati grafici e non la database. Essi sono di tipo RPF e possono essere editati, archiviati o stampati. La grafica, limitata a 4 colori alla volta, può anch'essere di altri formati.

Sarà il programma stesso che permetterà a comparsa nei colori possibili.

Attraverso un editor potrete designare il processo di codifica mantenendo così un buon grado di controllo sul dato

grafico visualizzato. Le picture possono essere mostrate, (anche nella loro risoluzione e colori originali) in una finestra separata per verificarne i dettagli. Se ne possono visualizzare più di una alla volta e gli amanti della «grafica pesante» apprezzeranno senz'altro la capacità di Microfiche di indizzare direttamente il Megabyte di RAM per un super archivio. In conclusione Microfiche File è un database dalla estrema originalità, tratta testo e grafica con estrema facilità, modifica record, aggiunge campi, muove le loro disposizioni sullo schermo e stampa report al tocco del click del mouse. Le sue limitazioni fisiologiche sono apparentemente nulle e sinceramente è un divertimento usarlo. Della serie «Quando ci si può usare un database...». La SoftWood che lo produce è la Software Vision (26 Forest Rd/Framingham, MA 01701) e il suo costo si aggira sui cento dollari.

Ed eccoci ora all'altro contendente, quel File il cui prima che trovo il più simpatico dei database amighevi. Chi è che non lo conosce? È stato uno dei primi immessi sul mercato e sinceramente è un piacere averci a che fare per la sua estrema razionalità di utilizzo e per la discreta capacità di analisi che tuttora offre. La SoftWood Company

(PO Box 50331/Santa Barbara, CA 93103) che deve essere venduto a poche copie, stimolata dal successo e dalla concorrenza, ne offre ora una versione più potente e versatile con estensione in campo grafico e sonoro, (da cui il significato di «sig»). Nella versione 1.044 (accidenti!) al suo caricamento lascia liberi circa 150 Kbyte di memoria, segue mediante settaggio interno (vedi procedure in MC n. 67) la tastiera italiana, è in confezione da due dischi, non è protetto e se ne consiglia l'uso con due drive. Il layout del programma è praticamente uguale al suo predecessore, vi sono otto menu a discesa, con tutte le funzionalità proprie di un onesto database. Stato di file cioè informazioni sulle dimensioni degli stessi, Memory usage che dà lumi sulla memoria usata e quella a disposizione, diversi modi di settare date e tempo, formati numerici e quantità di decimali. Un'altra opzione, detta «runtime» evidenzia il path (percorso) degli archivi presenti sul disco programma o su quello della data ed è utile per «riconoscere» file nelle più iposte directory. L'uso, direi massiccio ed esteso del mouse ne fa un programma che risponde al semplice tocco di un click. Basta infatti scegliere qualsiasi record da voler analizzare che con sorprendente velocità, ne viene evidenziato il contenuto. Le maschere di visualizzazione sono la classica list, tabellone che si può scorrere con i gadget a lato pagina ed 4 form che dà: vari campi di un record ordinato secondo una disposizione che mediante mouse si può tranquillamente variare. Cliccando poi su un campo del database si accede alle opzioni di ricerca in ordine ascendente o discendente e si possono selezionare record per esempi e per range. Gli operatori logici a disposizione sono classici logici, maggiore, minore, ecc. I ed è comunque una sorpresa vedere la velocità con cui vengono soddisfatti i nostri calcoli. La gestione dei device

esterni è di buon livello: il sottogruppo della stampante con tutti i parametri a disposizione e il salvataggio del nostro file in formato ASCII ne dà una gradevole impressione. A questo punto si può introdurre l'altra estensione di SoftWood File (fig. 2), con la quale anche questo diventa un database sonoro e grafico, ponendo a caricare e manipolare file di tipo PFF nelle due versioni.

Le operazioni su di essi sono di tipo slideshow e soundshow che possono essere automatiche, quindi senza intervento esterno, oppure manuali. Si può comunque anche usare l'opzione MOVIE che tratta ambedue le possibilità contemporaneamente. La gestione di questo atipico database è altrettanto semplice come l'altra, in ambito testo avviene tutte le informazioni che riguardano le schemate o i suoni e quindi la selezione e l'ordinamento delle stesse nel modo già visto. In ambito grafico e sonoro se ne potrà fare uno slideshow tra i record selezionati con evidente piacere (pensate quindi a quante applicazioni possibili!).

Conclusione del discorso: se avete bisogno di un database non complicato — ma non per questo meno potente di altri —, facilissimo da usare, con estensione grafica e sonora, che funzioni al primo colpo e di cui sarete subito padroni, beh, SoftWood File (fig. 2) è forse quello che cercate.

DataMet Vs. Acquisition

Il peso, la struttura «software» e la potenza di DataMet dovrebbero paradossalmente essere conosciute meglio dagli altri che dagli amici, da quello che mi risulta. Chi ha comprato DataMet per Amiga, pagandolo non poco, lo ha fatto perché, certamente dell'ambiente, lo conosceva come prodotto di stampo «Piccolo». È ucraino fuorile Comodore, gli ha messo davanti tutte le caratteristiche di cui dispone il suo ultimo nato e questi si è, sì, comprato l'Amiga, ma è stato ben felice di portarsi appresso, visto che la TransTime Technologies l'aveva appena trattato, il DataMet.

Un particolare database che in qualsiasi DOS abiti sembra starci magicamente bene. È per un semplice motivo pur essendo di una razionalità estrema, non è nato per moda e cioè per essere il solito «diseño» compatibile.

DataMet è DataMet, ha una sua spiccata personalità. Nel DOS del nostro ad esempio, ignora il povero mouse, non sa cosa siano i pull-down, oppure. Serietà di programmazione e meticolosità, ne fanno un indispensabile mezzo per chi, di archiviare ha dati da vendere!

DataMet può creare tutti gli archivi che uno vuole, ciononché con le proprie specifiche e la capacità di linkare, il tutto (come pure blocchi parziali) in uno o più livelli finali. Caratteristiche quasi di intelligenza artificiale in un vero e proprio ambiente lavorativo dove l'abusato «o si può fare di tutto» non è una banalità, ma effettiva potenza.

Il suo Main Menu si compone di sei chiamate: Dictionary per la definizione dei dati dei campi, Form per il tipo di schermo, Data per introdurre dati, Retrieve per l'output dei dati selezionati ed Analyze per poter effettuare grafico e

documenti provenienti da vari WP ed i file delle picture di tipo PFF). Oltre a creare, il modulo Form può pure modificare, cancellare e listare tutte le forme immesse. Inoltre allo stesso modo di quale li ha accettati, può ripedirli: file immagazzinati agli stessi programmi che li hanno generati.

Dopo il Form si passa al modulo DataEntry, per il quale basta la parola a spiegare cosa sia ed appreso al Retrieve, il quale mostra i record contenuti i valori che si è definito per le funzioni di ricerca o dei tipi di critico che tale ricerca deve adottare.

Definire la struttura finale del Main Menu di un certo pezzo di computer che sul desktop appare nel modo più amichevole quanto potente database ricercabile.



statistiche più o meno complesse sull'insieme delle informazioni che si è immagazzinate.

Ma entrando nel vivo del programma come si fa a costruire un database a nostro uso e consumo? Si va in Dictionary Mode, specificando innanzitutto un nome ed un data-file omonimo. A questi si «linkerà» il Dictionary File che poi è la base su cui poggia l'intera struttura del DataMet. Fatto ciò si introducono i dati, una parola chiave opzionale per «limitare» l'accesso all'archivio, il nome di chi lo sta virgola, una descrizione mnemonica del tipo di dizionario stesso. Fatto ciò si passerà al Create & Modify Dictionary, il quale dispone di otto livelli di controllo: aggiungere, modificare, cancellare, listare e definire le formule per calcoli supplementari, cambiare (il dizionario da un gruppo di appartenenza ad un altro), linkare l'unione di più dizionari fra essi) e copiare (da/ai altri dizionari).

Tutto ciò per la costruzione dei campi, con queste otto opzioni a dispetto ciascuna in strutture proprie di immissione. Fatto questo, si passerà automaticamente alla definizione della Form, struttura di lavoro che comprende il tipo di schermo o le forme che questo sarà abile a contenere i valori dei campi,

L'ultimo modulo è Analyze e serve, una volta usciti dall'ambiente Data del dizionario e previo selezionamento del Criteria/Search, a trarre le risultanti statistiche di tutta la serie delle informazioni immesse. Un display del tipo Plot ci fornirà perfino un andamento grafico con tanto di base!

Volete di più? Di più perché un database così non in basta o perché non ci avete capito un'acca?

Stingiamo se dovessimo scrivere e direne passo per passo ciò che può e come, fare un simile applicativo sarebbe necessario «tradurre» il manuale. Non è il caso né è negli intenti le quanto meno negli spazi che questa rubrica si concede Tale, e tutto sommato lunga quanto pure colorata sommata descrizione del DataMet, serve solo a far capire che anche per Amiga... si fanno cose serie. Professionali.

DataMet è potente, concepito e sviluppa il nuovo concetto di archiviazione «intelligente» e tralasciando del mondo MS-DOS o quello amichevole si dimentica solo di una cosa: che Amiga ha il mouse ed i menu a discesa, che non servono «pane», ma esistono! Sì, e questo l'unico appunto che gli si può fare: le sue scorse «user-friendly»! Se era già complesso

e complicato per il «verde-oro-nero» tale resta nel mondo colosso di Amiga. Esa è rimane da incroci, o scherzando: su, da VIP (Overseas Very Important Programmers) Tastiera, monitor e basta. Lo vorremmo in una versione da WIMPS. Si può e si deve il DataMat è marchio della TransTime Technologies (797 Sheridan Dr./Tonawanda, NY 14150) ed è disponibile in due versioni dette A 200 e A 300, la prima in vendita a circa 250 dollari, la seconda a 350

Dicamo subito che Acquisition è un insieme di programmi raggruppati in due dischetti interagenti di nome Mak e Flo. Il primo contiene programmi per la creazione, revisione ed azione, l'altro, prog per settore, linkare, spostare file eccetera eccetera. Cioè, tutto quello che abbiamo visto in DataMat. Si, magari moltiplicato al quadrato per la sua maggiore estensione nella potenza applicativa di ogni modulo e per migliorare l'interattività a misure di mouse

mi fa storcere la bocca il fatto che i vari moduli, perlopiù intelligenti, sono distribuiti alcuni sul disco Make, gli altri sul Flo

Cosa questa che oltre ad infastidire non poco in fase di lavorazione, dimostra un poco di disordine. Sensazione che si rafforza laddove andando a fare una certa operazione in un determinato modulo, felice, trovi interattività sia a livello di mouse che di pull-down e di tastiera. Esce da questa entità in un altro modulo e chiedi di trovare la stessa elasticità. Niente, uno è tutto mouse, un altro è solo tastiera e così via. La netta sensazione è come se ogni modulo sia stato sviluppato da un programmatore diverso e senza che ci s'incontrasse un attimino per mettere d'accordo su un metodo comune. Peto nell'ovvio? Per tacere dollari, un programma con quattrocento pagine di manuale e le potenzialità da professionista della nuova frontiera forse no. E allora?

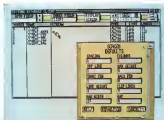
Il risultato dei match è comunque sereno: vince ai punti per amichevole comportamento, mister Acquisition della Taurus (Taurus House, 3 Bridge Street, Guilford Surrey GU1 4BY) sconvolge sono molto inglesi ma rispondono.)

A mister DataMat le svenette è d'obbligo. Con l'esperienza che ha ed un pozo più di amichevolezza, il trono sarà suo. Una precisazione sul Superbase infine: se non ne ho parlato è perché è già stato fatto qualche mese fa da David Laschi.

Sepeste già cos'è, i suoi pregi ed i suoi difetti. È l'unico «italiano» del gruppo, immagazzina di tutto, si porta appresso il giorno antepara e costa la metà di questi due ultimi signori. Andatevi a rileggere quell'«Emmecci» confrontare le caratteristiche e fare voto.

Concludendo

Allora, avete trovato il vostro Rocky? Chiamo subito che non è il caso che vi facciate tutta la serie fino al «Ti spazioso in due». Di database ne basta, e molto spesso avanti, uno solo. Dai settanta dollari di un Organico al trentotto e passa di un DataMat o dell'Acquisition o come quasi tutto l'occhio «ti» programmi devono davvero navigare, per arrivare nel vostro drive. Senza fare la parte del prolesso, composto originale e attivato nell'abito giusto, se poi ingrasserebbe ci pensano le stesse software-house a prenderlo nuovamente le misure.



Acquisition
La prima del Creating con alcune informazioni immagazzinate e richiamate dal pull-down. Si sposteranno per arrivare in forma di file stesso

Non poco, ma li vole tutti. Peccato che... ma poi penso ad un DataMat con pull-down e mouse, guardo alla pia di cofanetti-softwares che ho accorto le scrivano e mi chiedo: e se già o fosse? Magari sotto altro nome, fatto di qualcun altro? Spiega spulsa ed eccolo che scappa fuori si chiama Acquisition Mandamolo al paio.

Bianca. Massima grandezza di un campo? L'ago va su fino a 10 Megabyte. Massimo numero di campi per un record?

La risposta è la stessa: dieci milioni. Massimo numero di record per ogni file? Centomila. Ed ancora più su, un Giga per la grandezza di un file, sessantacinquemila livelli di dati ed altrettanti di criteri/seek. Per il numero dei file da poter filecare in un sistema si deve scorrodare il concetto di infinito e sedici percorsi per ogni file mi fanno drizzate sulla schiena.

Che potenza è mai questo Acquisition che accetta dati di ogni tipo e che si porta appresso un certo Acom, linguaggio di programmazione interna di oltre 200 funzioni?

Mi concedo un poco di apprendistato. È pure un Tutoriel di duecento pagine dedicato ai novizi dell'archiviazione), facci qualche giretto di prove e in un tiro fuori le prime conferme. La velocità di esecuzione nelle operazioni è notevole ed è certamente garantita da un'ideocopia mente male, quella di tenere temporaneamente in Ram, una zona di memoria da dedicarsi ai compiti. La bellezza degli «impaginati» grafico delle maschere, la duttilità dei suoi «backdrops» di presentazione dei dati sfondi in carta pergamena, o su scene prese da qualche Pent, ne fanno un applicativo dalle varianti più che unico.

Bello pure a vedersi quindi.

Altra caratteristica interessantissima le Macro creabili con il linguaggio di programmazione interna. Queste, una volta definite, possono apparire anche come icone, in modo da poterle visivamente distinguere una dall'altra per un più immediato impiego.

Stop con la svinolata e sotto con le critiche che riguardano soprattutto i VIP di prima.

I due dischetti... non mi convince, anz



L'attualità,
il collezionismo, la moda,
l'antiquariato, il presente
e il futuro, le aste e le mostre,
l'aristocrazia e il sogno,
il quotidiano,
lo straordinario, la tecnica,
la storia, la sociologia,
il bizzarro, l'eleganza,
lo sport, la classe, la rarità,
il prezioso, il raffinato,
il gioiello, lo strumento,
il segno e il simbolo:
la cultura dell'orologio.

**IL PRIMO MENSILE PER CHI CONOSCE
IL VALORE DEL PROPRIO TEMPO.**

Orologi

LE MISURE DEL TEMPO

Microsoft Basic 3.0

Parliamo ancora per una volta di Basic, la lingua inglese della programmazione. Mentre di strano in ciò, visto che le prime dottrine mentano sempre attenzione e riguardi. E, dopo le visite di dovere a J.G. Kenomy e T.E. Kurtz, nomi tutelati del Basic, ecco le visite d'obbligo in real casa Microsoft, a vedere da vicino l'ultima versione di questo linguaggio, la 3.0, che la pubblicità roboante ed un po' kitsch delle nostre statuettoni rivela come la «most», il tutto seguito da decine di aggettivi più o meno incensivi. Vediamo cosa è cambiato in questa versione, e vediamo se queste modifiche hanno sanato qualche piccolo problema che la versione 2.1 aveva lasciato aperto.

D'altro canto da Microsoft non ci si può aspettare meno che il massimo, visto a che cosa ci ha abituato con prodotti come Word 3 e MS File (pocca lo che questo pacchetto, peraltro già nato adulto, si sia fermato nel suo sviluppo, lasciando sopravvivere da più aggiunti e modelli DOS). A curiosità verso questa nuova release ci spinge anche il prezzo, particolarmente basso, e più che allineato con la più recente tendenza alla riduzione dei prezzi (legg. Barletti in ogni caso MS Basic, che è stato all'inizio il solo tool di sviluppo, in questo idioma ricordate la ingenuità e debolucce release 1.0, ancora con i numeri di Area-7), dimostra, dopo tanto tempo, di saperci ingovernare concludimento, vedamo fin dove ci è riuscito, anche con la concorrenza che ormai è scesa in campo, e che conta avversari agguerriti come il True visto l'altra volta, e come la Z Basic, macchina quasi perfetta.

Il MS Basic

Una gran messe di persone usa il linguaggio di programmazione Basic per differenti ragioni. Alcune di esse non

sono programmatori di professione, ma utilizzano programmi redatti da altri, ma la maggior parte degli utilizzatori acquista questo linguaggio per utilizzarlo per produrre programmi di proprio disegno accanto ad essi esistono ancora numerosi studenti che utilizzano la loro macchina per affrontare problemi scolastici. Gran parte dei programmi verticali in circolazione devono la loro essenza a questo idioma, anche se, non si sa per quale ragione (probabilmente per puro antichismo) nessuno oserebbe professarsi sostenitore di questo linguaggio in una riunione di programmatori «sen» (anche se probabilmente molti di loro celano sotto le spoglie di un compilatore molti lottatori in Basic). Eppure basta accostarsi a linguaggi ben organizzati, come questo MS 3, per rendersi conto di quanto sia stupida questa remora, e che questi laudatori di esotico idioma sono in palese mala fede (o forse soffrono di un complesso di superiorità, o come si suol dire dalla mie parte, di puzza al naso).

Lasciamo perdere questi poveri e tiriamo avanti, confortati dal fatto che, ormai, anche grosse macchine di case prestigiose, come la serie 1000 e 9000 dell'HP, tanto per dirla una, cominciano a presentare le loro creature concettuali del loro bel Basic (o le immaginate cose) e capace di fare un linguaggio, che occupa, anche se in segmenti quasi un mega di RAM, probabilmente basta parlare per farsi ubbidire).

Microsoft Basic per il Macintosh è un Basic molto standard, vale a dire che rispetta lo standard Microsoft, in modo tale che programmi scritti con altre macchine sotto le stesse condizioni (ad esempio redatti in Basic su un IBM) possono girare con pochissime modifiche anche su Mac. Conosciamo la particolare filosofia di Macintosh non poteva essere mortificata, e MS Basic 3.0 supporta tutti i tool e le feature che



hanno reso questa macchina così polivalente, diversa, ed amichevole verso l'utente.

Attraverso 3.0 è possibile redigere applicazioni particolarmente potenti, orientate soprattutto sull'uso del mouse. Una funzione specifica, MOUSE, consente al programma di interagire con l'utente attraverso l'input da mouse, appunto, inoltre, con estrema facilità, è possibile redigere ed accedere a menu a tendina, rendere tutto ancor più interattivo attraverso finestre di dialogo, utilizzare grafica estremamente potente ed avanzata, ecc.

3.0 (da questo momento consentirò di chiamarlo così) si presenta, come già la versione 2, articolata in due versioni poco diverse dal punto di vista dell'utilizzo, ma dalla differente tipologia operativa. La differenza sta soprattutto, nelle modalità di utilizzo ed articolazione dell'interfaccia in virgole mobili. È possibile utilizzare la versione desktop, meglio compatibile con problemi di tipo finanziario data l'assenza d'investimento della rappresentazione BCD (questa versione accerta, inoltre, tutto il software sviluppato nella versione 1), o la versione IEEE, meglio utilizzabile in applicazioni scientifiche, dove la precisione di certi sottogruppi può essere sacrificata alla velocità d'insieme, velocità che può anche notevolmente salire utilizzando certe funzioni trascendenti. Nella maggior parte dei casi, comunque, non esiste differenza rilevante tra le due realizzazioni: in caso di lancio di programma già esistente, il Finder si incaricherà di caricare automaticamente la versione del Basic idonea. Anche i file sono generalmente leggibili indifferentemente dalle due versioni, tranne che per certi campi numero formattati in condizioni particolari, inoltre se lo stesso programma viene lanciato sotto differenti versioni, i risultati numerici ottenuti possono essere un po' diversi, ma la differenza è, sovente, insignificante.

Le modalità operative del programma

MS Basic è fornito da due dischetti e da due manuali; essi rappresentano a tutti gli effetti un efficace tutorial sul del linguaggio Basic che della particolare implementazione. Conoscendolo, con una tecnica finora non vista in altri manuali Microsoft, e comunque come accadeva con i precedenti manuali di questo linguaggio, il manuale di riferimento dell'interprete non può essere compreso, in tutta la sua interezza, da un utente sprovvisto. Molte nozioni sono sottintese, o sovente anche un programmatore esperto si trova in difficoltà

ad intendere certi concetti (un esempio è il capitolo che riguarda la manipolazione del Clipboard File o delle Pictures, da cui non è facile venir fuori con le idee chiare). Al contrario abbiamo trovato molto esauriente la trattazione dei file, che, secondo una tecnica propria delle Microsoft, ed ormai divenuta uno standard de facto, adotta la tecnica di «serraggio delle file» con i comandi LSET e simili. Un capitolo intero è destinato alle compatibilità ed alla trasmissione dati tra Basic ed altri programmi, come Multiplan, Mac Paint, la maggior parte dei word processor.

Numerose pagine introduttive sono dedicate alla illustrazione di una delle feature più utili e potenti dell'idioma, i sottoprogrammi, che, all'atto pratico, sono in tutto e per tutto simili alle procedure Pascaliane. Questa struttura (che comunque, non ha subito alcuna variazione rispetto alla versione 2.0) appare dotata delle caratteristiche più avanzate, come variabili locali e globali, passaggio di parametri, ecc. Inoltre, cosa molto pratica e di notevole effetto per quanto attiene alla chiarezza, i sottoprogrammi, così come le procedure in

Pascal e le Funzioni in «C» possono essere chiamate per nome e, ancora meglio, direttamente da lista, in modo immediato, indipendente dal programma che le utilizza, purché siano, ovviamente, presenti nel programma esistente in memoria.

Buona parte del manuale di riferimento è, come in tutti i casi del genere, rappresentato da un indice dei comandi e funzioni disponibili (circa 200) insieme, tra l'altro, ancora una volta la fastidiosa mancanza di possibilità di lavorare direttamente in gradi (ammessi solo i radianti), mentre viene ampiamente sotto l'esigenza di realizzare programmi secondo i particolare look Mac, comandi come BUTTON, MENU, MOUSE, FILES, DIALOG, DEF, LPAGE, DEF LPRINT, WINDOW, ecc. consentendo di realizzare con facilità programmi dotati di quelle caratteristiche «inventate» da Mac. Tutte cose anche queste, comunque, che avevamo già visto nella edizione 2. Il manuale continua con numerose appendici: la classica tabella ASCII, una tavola di riferimento degli errori, una lista di comandi, alcune note tecniche sulle modalità di rappresentazione inter-

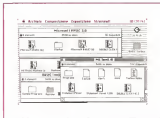


Figura 4
Il contenuto dei due dischetti, forse col tempo.

Figura 5
Le due versioni del linguaggio sono le brinae sotto il BCD.



na o sulla possibilità di trovare funzioni matematiche particolari, non previste dal linguaggio. L'appendice F parla dell'accesso al toolbox, anche qui tutto identico alla vista 2), con le CALL alla formattazione del testo, alle caratteristiche della penna o delle linee, ai retini di disegno, ai poligoni (in verità descritti in maniera abbastanza veloce ed oscura), alle routine di manipolazione del mouse. Il tutto sa di affrettato e, oltre tutto, non è neanche supportato da esempi in poche parole o è perso che, almeno in questo, più che di versione 3.0 si sarebbe potuto parlare, al massimo di versione 2.2 d'ultima vista in circolazione, la 2.1, usata a casi due anni fa! Potremo sbagliare, ma si tratta dello stesso manuale utilizzato nella precedente versione, nel quale fin qui, quindi, almeno nella documentazione, poche le differenze.

toolbox reference manual

Quanto abbiamo detto finora, comunque è ben poco. Sta di fatto che MS Basic è accompagnato da un manuale aggiuntivo di circa 80 pagine dedicato

Figure C
La classica raccolta di utility di MS Basic: vedete le finestre di ALW, COMMAND e le due di string.



ad una collezione di routine di programmazione, incluse nel secondo dischetto fornito. Si tratta di un potente blocco di librerie realizzate dalla Clear Lake (8675 Montgomery #127, Houston, Texas) e destinate a consentire un più facile lavoro programmatore. Si può guardare ad una libreria come ad una raccolta di subroutine, del tutto simile a quelle scritte in Basic, con la sola differenza che

esse sono redatte in linguaggio macchina e risiedono esternamente al linguaggio stesso. Ogni routine nella libreria ha un nome, è invocata per nome nel programma, entra automaticamente in azione. Tutto ciò ha l'effetto di esaltare il linguaggio Basic a livelli nettamente superiori (a parità che la libreria fornisce aggiungere circa 150 nuove statement al linguaggio, e che la Clear Lake, in fondo il manuale offre altre 3 librerie acquistabili a parte).

Vediamo in cosa consistono queste librerie. Chi pensasse di avere, con esse, acquistato nuovi strumenti estranei alla filosofia Mac (come ad esempio la tanto desiderata opzione DEG) si sbaglia. Queste librerie le d'altro canto e più che giusto che sia così), sono destinate all'apertura ed alla piena utilizzazione del toolbox, con mezzi e facilità maggiori della manipolazione di VARPTR% e simil' davvero: il pacchetto a presente presentato da un demo di grande efficacia in cui appare la potenza delle utility (lo ripetiamo, si raddoppiano praticamente le istituzioni di base del linguaggio), attraverso questo programma, che è possibile esplorare alla ricerca di routine di gran pregio, è visibile come definire macro con combinazioni di tasti tipo Command-Key, utilizzare gli scroll bar, analizzare figure, premere bottoni di «Alert», «click», e «drag» parti dello schermo, cambiare forma al cursore: il package viene fornito in un unico blocco-libreria ma, per evitare di cancellare di routine inutili, vengono forniti due programmi aggiuntivi: gli Statement Mover, destinati a macchine da 128K e 512K, che consentono di definire librerie più piccole, personalizzate, includenti solo i tool necessari, con evidente risparmio di tempo e memoria.

La libreria viene inclusa attraverso l'istruzione:

Library "nome-della-libreria"



Figure D
Tabelle di consistenza delle funzioni di software: si noti come non si accendano tutti i bottoni più comuni, presentati nella maggior parte degli altri programmi.

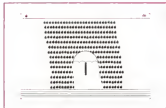


Figure E
Figuare il modo di un ambiente per un'operazione: la grafica di diverse linee, con il blocco di riferimento.

eventualmente aggiungendo nomi di directory e disco. Dopo di che i nuovi statements sono in linea, e vanno utilizzati né più né meno come quelli già noti del Basic.

Diamo una rapida scorsa ad alcune routine più interessanti, una estremamente utile è [CmdKey] (acronimo di Command-Key), che permette di creare macro. Ad esempio battendo nel programma

```
MENU 1,1,1, "Esci"  
CmdKey 1,1, "Q"
```

l'opzione "Esci" del menu a tendina sarà accompagnata dal blocco Command-Q, e a tale combinazione sarà sensibile. Un'altra, la [Getmouse m%ID] (insieme le coordinate in pixel) del mouse negli elementi m(0) ed m(1) dell'array m.)

ChangeCursor mette a disposizione una stada facile e veloce per cambiare la forma del mouse tra alcune già predefinite, altri cursori e possibile ottenere tramite la solita array VarParms, in maniera agevole anche se un po' lunga (si vedano in figura, i risultati, migliorati con un programma di evidenziazione

Figura F
Accendendole viene dato Data Lake una lista dell'analisi delle routine di cosa presenti nel pacchetto



delle operazioni) in questo caso esiste addirittura una utility che consente di riempire una array senza la solita trafila READ-DATA.

Il blocco delle routine di QuickDraw viene atteso tramite una serie di operazioni che, superate finalmente le pastoie dei record-puntatori del Pascal, permette di agganciare tutte le routine di disegno semplicemente avendo cura di

definire una array, ordinatamente, in precedenza Poligoni, regioni, cerchi, ovali, rettangoli (anche con curvatura di vertice a scelta) divergono davvero semplici di disegnare e «dragare».

Un capitolo estremamente importante è dedicato alle risorse, tool unico del Mac: una particolarità importante di Mac è quella di utilizzare file di risorse, un sofisticato sistema che consente di salvare e richiamare non solo testo e numeri, ma «oggetti» complessi, come disegni, icone, box di avviso, cursori, ecc. Queste parti possono essere considerate elementi unici, immediatamente raggiungibili ed indirizzabili, così che è possibile dire al programma, in una maniera più o meno informale: «Prendi l'alert box 3, mettila l'icona 2, metti l'avviso n. 12 ed evidenzia un cursore tipo clessidra che mostra lo scorrere del tempo». Tutto viene eseguito non più tramite istruzioni particolari, ma tramite accesso a blocchi specializzati (risorse) che possono risiedere nel programma stesso, ma che è molto più logico sistemare in file separati, accessibili eventualmente da altri programmi.

Ogni risorsa è caratterizzata da una sua tipologia ed è rappresentata da un massimo di quattro lettere maiuscole. Alcune sono:

```
CURS cursore  
CNAI di utilizzo generico  
PICT disegno  
AL alert box  
ICON icone  
PAT pattern  
STR stringa  
DLOG dialog
```

ed il mezzo principe per la costruzione di esse è il Resource Editor, prodotto dalla Apple. Ina mente impedisce di usare prodotti simili, che negli States sono di «general domain», distribuiti generalmente attraverso network (giustamente).

Figura G
Costruzione un cursore personalizzato: si nota a destra la rappresentazione numerica del percorso a seguire, le coordinate di ogni punto.

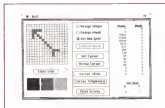


Figura H
Visualizzazione di risorse di disegno con l'utility di costruzione del disco.





Figura 10. Il Meccanismo di spegneri il nucleo delle risorse. Insieme a diverse icone (simboli di alert, questo costruttore di pattern riconoscendo di figure ecc.



Alcune delle figure personalizzate. Tutto ciò che è presente qui è dichiarato come stato realizzato e sono i programmi di Auto-Cad, AutoCAD, Shaper, Zedraw, Alcor, e anche Clear Logo Plot.



Un file di risorsa è accessibile attraverso un puntatore, parola difficile che indica in questo caso semplicemente un numero di riferimento.

Questo numero viene automaticamente assegnato dal programma quando si apre il file di risorsa con il comando

OpenResFile "nome-del-file", numero-divin?

Una risorsa è chiamata da un file intendendole in una variabile Basic od in un'area di memoria chiamata «heap», rispettivamente attraverso i comandi LOAD o GET, al contrario una risorsa

viene salvata usando i comandi ADD e SAVE.

Alcune notizie interessanti sul cursore. Di per sé il sistema possiede già 5 cursori predefiniti che possono essere chiamati direttamente con il comando

CALL CHANGECLIPSOR(n)

dove (n) è il numero del cursore desiderato. Costantemente è possibile costruirsi un cursore personale con una tecnica abbastanza semplice (ne vedete un esempio in figura) ed il risultato è rappresentato, a tutti gli effetti, da un array di 34 elementi in cui i primi 16 sono la rappresentazione numerica intera del pattern che ha generato il cursore stesso, i successivi 16 individuano il «mask», la maschera di base in cui si trasforma il cursore quando si sposta su aree già colorate (generalmente viene eseguito uno scambio a NOT dei pixel) infine gli ultimi due valori sono relativi alle coordinate (si ricordi l'assurda notazione, imposta da Microsoft) dell'origine delle coordinate in alto a sinistra. Allo stesso modo è possibile costruirsi una icona e manipolarla tramite le opzioni GETICON, SAVEICON e DRAWICON.

Un intero capitolo dell'appendice è destinato ai dialoghi di ALERT, di cui si vedono in figura alcuni esempi, anche qui nulla di speciale, ogni ALERT viene manipolato da un ID number, un numero di riferimento che consente, tra l'altro, di «aggiungere», nel box di alert, anche icone esterne, da aggiungere alla finestra stessa.

Continuare con questa descrizione richiederebbe numerose pagine e forse non avrebbe molto senso, meglio andare a braccetto evidenziando una serie di opzioni e comandi di cui avevamo il sinteso l'esistenza, utilizzando altri programmi ma che ci erano parsi davvero irraggiungibili, vediamo il comando BringToFront, che mette il primo piano qualcosa di nascosto (non è altro che quello che facciamo quando «clickiamo» una finestra in secondo piano, ricordate il mitti-clerico o porta in primo piano di MacDraw o simil?), ancora il ClosePgon, che chiude automaticamente il poligono in corso con un altro comando, OpenPgon. Ancora, che mettaglia il CmdKey che permette di creare comandi equivalenti a quelli del menu a tendina e poi comparatori di rettangolo, trascinamento e cancellazione di poligoni, riempimento di regioni con pattern, interrogazioni sulla stato del mouse, del cursore, dei pixel dello schermo, rovesciamento di coordinate e figure, scroll delle stesse con refreshing dello schermo, resettaggio delle coordinate della finestra attiva, costruzione della penna auto-centratura del

Figura 11. Continuazione delle «font» per l'apparato di risorse personalizzate di figure, ed è richiesta all'uso ed alla posizione del cursore.

testo in una finestra (ecco come fanno i word processor!), manipolazione della ditta e dell'ora! Niente male, vero? Per arrivare a 150 ci ne vuole!

Conclusioni

Microsoft Basic rappresenta, ormai, una delle implementazioni più efficaci di questo linguaggio. Fino alla versione 2.1 non era ancora stato possibile accedere in toto e per tutto al toolbox, la scatola delle menissole del Macintosh. E, a dire la verità, quando ho avuto tra le mani la nuova versione sono rimasto da principio deluso ed un po' irritato, la somiglianza quasi totale tra questa versione e la precedente per quanto attiene allo standard del linguaggio è tale che ho pensato, onestamente che fosse del tutto ingiustificato il passaggio dalla 2.1 alla 3.0. Niente di più esatto! Le routine e le librerie della Clear Lake, che

rappresentano la chiave d'accesso di MS Basic al toolbox (anche se alcune caratteristiche più specialistiche restano ancora inaccessibili) giustificano, in maniera indiscutibile, il vero di questa nuova edizione. Permea, ancora la notevole lentezza del linguaggio ma il fatto che Microsoft abbia messo in vendita, pressoché contemporaneamente, un compilatore risolve di per sé il problema.

Qualcosa sui prezzi, essi sono abbastanza modesti e comunque allineati con la concorrenza, per l'interprete. Il compilatore, invece, è molto più caro (costa quasi il doppio dell'interprete) e pur essendo inferiore a quello del True Basic è ancora troppo alto, se si considera che un linguaggio di alto costo prego quale lo ZBasic dello Zedcor offre un compilatore-interprete, peraltro di rara efficienza al prezzo del solo secondo. A

questo punto viene da chiedersi se non sia il caso che la Borland cominci a fare un pensiero anche nel campo del BASIC-MAC, se ne vedrebbero delle belle...

Nota

La versione 3.0 di Ms Basic ha servito un problema deontologico ed etico piuttosto pesante, almeno per le persone oneste, che utilizzava, in precedenza, MS Basic per produrre programmi da destinare alla vendita dove, per forza di cose, chiedere al suo cliente di comprare un originale del linguaggio (o, più disonestamente, gli forniva una copia della sua) per poter far girare il programma da lui creato. Con 3.0 ciò non è più, visto che è possibile creare, tramite una opzione, programmi che non è più necessario siano supportati dalla presenza fisica del linguaggio.

Qualche utility di programmazione in Basic

La prima di MS Basic, è forse l'occasione di aprire una rubrica nella rivista, dedicata a presentare routine, utility, piccoli trucchi destinati a rendere più facile la vita del programmatore. Era fin dalle nascite di questo spazio che Marnacco aveva consigliato con la dolcezza che gli è congenita, di interessarsi al problema. Avevo sempre rimediato in quanto ho per diverso tempo pensato, probabilmente non a torto, che Mac, per la sua stessa filosofia, è soprattutto una macchina "tooluser" vale a dire dotata di "macchine" programmi e solo più raramente, da utilizzarsi per la programmazione autonoma.

Ma il tempo è passato, Mac, anche se con un certo ritardo si è guadagnato un invidiabile posto al sole, ed una notevole messe di linguaggi profitti da cose di prim'ordine e a disposizione dei programmatori, Fortran, Logo, Lisp, Modula2 addirittura un APL, alcuni Fort, un Neon linguaggio simile al precedente, ma con una sintassi più chiara ed intuitiva, per non parlare dei superlavorati Pascal Basic e C, che ovviamente fanno la parte del leone, affollano l'area delle programmazioni, pronti a contendere il mercato a forza di token ed utility.

Sono sicuro che tra i lettori di MacCorner che forse non saranno oscuri, ma che conosco, delle loro corrispondenti, astenti ed invidiosi, ce ne sono molti che hanno sviluppati routine, utility, o semplici lezioni di memoria per poter capire di silenziosi ancora di più le lunghe file di comando serviti davanti al "macino". Non parlo solo di programmi, sempre benvenuti, ma anche di semplici

sequenze operative, combinazioni di tasti, tecniche di utilizzo del mouse, anche in uno specifico programma. Questo spazio, la cui presenza sarà costantemente proporzionale anche all'apporto dei lettori, è aperto a questi interventi e sopravviverà anche grazie alle vostre contribuzioni. Perciò al lavoro! Come diceva un mendicante: «Nessun contributo è troppo piccolo o grande».

Credo che la maggior parte delle routine che illustreremo su questa pagina faranno capo, più o meno direttamente alla ROM di sistema, questo mondo immenso, inafferrabile, dotato di un Piccolo Popolo pronto a rispondere alle chiamate (CALL) dell'utente, è troppo affascinante ed accattivante per non essere oggetto, anche da parte dei programmatori più semplicità, di qualche tentativo di esplorazione. Oggi, con la possibilità di

qualsiasi linguaggio di accedere al Toolbox per intero è lecito e tutti poter usufruire della potenza nascosta del Mac (non si dimentichi che il modello SE, che pur non è il vertice delle prestazioni, vanta ben 256 K di ROM, anche se non così protetti come accadeva nelle ROM da 128).

Tanto per riscaldare il motore, e dato che ormai il nostro spazio si è ridotto alquanto, voriamo di risolvere qualche problema facile facile, vediamo a dunque nelle fonti.

Non credo che esista utente di Mac che non si sia infastidito qualche font suggerente, giusto per personalizzare il suo lavoro, nel suo sistema. I programmi applicativi presenti sul mercato mettono generalmente a disposizione dell'utente tutte le font installate (ma di sono alcune presenti eccezioni come Mac Draw che consente di utilizzare solo le ultime 8 font installate in ordine di tempo). Bene, ma come fare ad utilizzare le nuove font preferite nei nostri programmi in Basic?

Molto semplice: ogni font è caratterizzato univocamente da un ID Number, un numero identificativo compreso in un byte (ID-255) che, richiamato tramite l'istruzione CALL TEXTFONT (n) dove (n) è l'ID Number mette a disposizione della finestra il carattere prescelto.

Le font distribuite direttamente dall'Apple sono rappresentate dagli ID in tabella.

E per lo stile ed il modo d'intervento con lo schermo? E per le font aggiunte?

Parteciperemo, Marnacco guarda con occhio tivo la lunghezza del mio scritto, se parlare mo la prossima volta! **MAC**

ID	Nome	Stile
0	Apple	Standard
1	Apple	Standard
2	Apple	Standard
3	Apple	Standard
4	Apple	Standard
5	Apple	Standard
6	Apple	Standard
7	Apple	Standard
8	Apple	Standard
9	Apple	Standard
10	Apple	Standard
11	Apple	Standard
12	Apple	Standard
13	Apple	Standard
14	Apple	Standard
15	Apple	Standard
16	Apple	Standard
17	Apple	Standard
18	Apple	Standard
19	Apple	Standard
20	Apple	Standard
21	Apple	Standard
22	Apple	Standard
23	Apple	Standard
24	Apple	Standard
25	Apple	Standard
26	Apple	Standard
27	Apple	Standard
28	Apple	Standard
29	Apple	Standard
30	Apple	Standard
31	Apple	Standard
32	Apple	Standard
33	Apple	Standard
34	Apple	Standard
35	Apple	Standard
36	Apple	Standard
37	Apple	Standard
38	Apple	Standard
39	Apple	Standard
40	Apple	Standard
41	Apple	Standard
42	Apple	Standard
43	Apple	Standard
44	Apple	Standard
45	Apple	Standard
46	Apple	Standard
47	Apple	Standard
48	Apple	Standard
49	Apple	Standard
50	Apple	Standard
51	Apple	Standard
52	Apple	Standard
53	Apple	Standard
54	Apple	Standard
55	Apple	Standard
56	Apple	Standard
57	Apple	Standard
58	Apple	Standard
59	Apple	Standard
60	Apple	Standard
61	Apple	Standard
62	Apple	Standard
63	Apple	Standard
64	Apple	Standard
65	Apple	Standard
66	Apple	Standard
67	Apple	Standard
68	Apple	Standard
69	Apple	Standard
70	Apple	Standard
71	Apple	Standard
72	Apple	Standard
73	Apple	Standard
74	Apple	Standard
75	Apple	Standard
76	Apple	Standard
77	Apple	Standard
78	Apple	Standard
79	Apple	Standard
80	Apple	Standard
81	Apple	Standard
82	Apple	Standard
83	Apple	Standard
84	Apple	Standard
85	Apple	Standard
86	Apple	Standard
87	Apple	Standard
88	Apple	Standard
89	Apple	Standard
90	Apple	Standard
91	Apple	Standard
92	Apple	Standard
93	Apple	Standard
94	Apple	Standard
95	Apple	Standard
96	Apple	Standard
97	Apple	Standard
98	Apple	Standard
99	Apple	Standard

L'avventura di Ventura

«Qui comincia l'avventura del Signor Usa il Ventura» - così avrebbe iniziato l'articolo il caro Sergio Tolano, inventore del famoso compagno della nostra infanzia, il Sig. Bonaventura. In realtà utilizzano Ventura e molto meno avventurista e tutto ciò che bisogna fare è prevedibile. Se mai volessimo parlare di «avventura», allora potremmo parlare di quella che ha portato Xerox ad aggiornare questo prodotto. Evidentemente quando si intende commercializzare un nuovo prodotto c'è sempre un limite di rischio e, quindi, possiamo parlare di «avventura» in quel senso. Tuttavia, ormai possiamo dire che l'avventura si è conclusa bene, visto che il prodotto è stato molto ben accettato dal mercato e che incomincia a portare nelle casse di Xerox ben più del milione che riceveva il nostro caro Sig. Bonaventura alla fine delle sue ben più penincolose avventure.

Qui inizia l'avventura

La prima idea di creare un programma come Ventura venne nel 1984 a Leo Jay Lorenzen la persona che assieme ad altre 20 aveva fatto nascere il sistema grafico GEM per MS-DOS alla Digital Research. Tuttavia solo nel novembre del 1985, insieme a John Meyer e Don Henshall, Lorenzen crea la Ventura Software Inc. Dopo alcuni intensi mesi di lavoro, Ventura è pronto, ma le piccole società non ha i mezzi finanziari sufficienti per continuare da sole, soprattutto conoscendo le potenzialità del prodotto. Così nell'aprile del 1986 nasce l'accordo con Xerox che rievò tutti i diritti di commercializzazione di Ventura che diventa Xerox Ventura Publisher Desk Top Publishing Series. Dopo pochi mesi la versione definitiva è pronta, la 1.0. Siamo alla fine del 1986 e i paia di Ventura non sono ancora costati. Le ulteriori notti di lavoro portano alla versione 1.1, presentata circa alla metà di quest'anno, che sarà quella trattata in questo articolo.

Da noi in Italia Ventura è giunto inizialmente per via inversa. Infatti un grosso distributore di software americano aveva già l'anno scorso acquistato i diritti di commercializzazione di parecchie migliaia di copie di Ventura che sono così giunte in Italia attraverso aziende parallele (anche in versioni «collaborative») Xerox in quel periodo stava lanciando il suo sistema Documenter e, forse un po' per paura di mettere troppe cose al fuoco e un po' per il pericolo di concorrenza dei due prodotti, ha preferito attendere qualche mese prima di intervenire direttamente sul mercato non già direttamente, bensì attraverso due distributori J. Soft e Channel.

Nel frattempo il mercato del desktop publishing si esplose e più numerose si sono fatte le società che propongono le loro soluzioni in questo campo. Tuttavia per poter proporre un determinato sistema hardware per il DTP bisogna anche avere il software e parecchi hanno optato per Ventura. In questo caso le fortune di Ventura nascono anche un po' dalla avventura di PageMaker per MS-DOS, il suo principale concorrente, ler-

mo al polo di partenza per parecchi mesi anche per colpa non sua in Italia e rimasto senza distribuzione ufficiale per parecchi mesi quest'anno. Tuttavia, come già detto altre volte in queste pagine, non vediamo grande concorrenza tra questi due prodotti che nascono da filosofie molto differenti: PageMaker, infatti è un prodotto più indirizzato verso pubblicazioni poco strutturate, mentre Ventura è indirizzato, con i suoi fogli stile e con le sue caratteristiche, verso documenti decisamente strutturati.

Nella filosofia di Ventura

Come tutti i programmi che eleggono no funzioni complesse, anche Ventura ha una sua filosofia che è, per esempio molto differente da quella di PageMaker.

La filosofia di Ventura ha un che di televisivo. Infatti Ventura è un «pro programma concettuale». I contenuti sono a due livelli: capitoli e pubblicazioni (figura 1). L'utilizzo di questi contenuti ricorda un po' le scatole cinesi: Si parte dagli elementi base e cioè file di testo, fogli stile (vedremo poi di cosa si tratta) immagini e «line art». Questi elementi vengono inseriti e ordinati in un capitolo. A sua volta si prendono più capitoli e li si inserisce in una pubblicazione. A questo punto avremo pronto il nostro documento finale.

Il concetto di contenitore si può capire meglio con un esempio: si, una volta inserito un documento di testo nella nostra pubblicazione, vengono attuati delle modifiche attraverso Ventura: queste stesse modifiche sono attuate anche sul file di testo originale. In effetti Ventura effettua la modifica proprio sul documento originale, poiché al proprio interno ha solo il riferimento del testo utilizzato e dei relativi attributi.

Altro concetto importante in Ventura è quello dei fogli stile. I fogli stile contengono tutte le indicazioni grafiche e tipografiche di presentazione della pagina, cioè stabiliscono per esempio su quante colonne è disposto il testo, come devono essere i titoli ecc. Ogni utente deve decidere prima di iniziare il lavoro come deve essere il foglio stile del suo capitolo. A questo punto Ventu-

Ventura

Importatore
SMA S.p.A.
Piazza 1 - 7.000.000 +
S.A.

na viene incontro al suo utilizzatore. L'utente è, infatti, libero di studiare il suo foglio solo con caratteristiche particolari partendo da zero, tuttavia Ventura viene fornito con 20 fogli stile (figura 2) per le più disparate applicazioni. Davanti a questa possibilità è chiaro che l'utente, soprattutto quello alle prime armi, si sentirà più portato ad utilizzare uno di questi fogli stile. Inoltre, chi proprio non è soddisfatto può sempre prendere un foglio stile di quelli disponibili che più si avvicina a ciò che ha in mente e poi effettuare le dovute modifiche su quello, senza dover fare tutto il lavoro di creazione dall'inizio. Finire le modifiche si salvarà il nuovo foglio stile con un nome diverso da quello originale che potrà comunque servire in futuro come base di partenza per altre modifiche.

Dalla filosofia alla pratica

Non è nostra intenzione larvi il riassunto dei manuali di Ventura, anche perché non sarebbe facile. La confezione di Ventura presenta tre manuali e 11 dischetti che consentono l'installazione del programma su disco rigido. I manuali sono abbastanza chiari e si dividono in Manuale di riferimento, Guida training e Guida rapida di riferimento. Senza alcun dubbio la Guida training è quella più utile per chi deve prendere dimestichezza con il programma e fortunatamente è la meglio scritta. L'installazione è abbastanza semplice: una volta fatto partire il programma VPPREP, basterà seguire passo passo le istruzioni che appaiono sul video per ottenere l'installazione del programma sul vostro disco rigido. Come si solito dovrate stare attenti alle domande che il programma vi farà in relazione alla configurazione del vostro personal, tipo di schede grafiche, tipo di mouse, ecc. Vi consigliamo di prendere nota delle risposte date in modo da

poter facilmente risalire alle cause di un eventuale malfunzionamento. Se qualcosa non funziona dopo l'installazione vi consigliamo di richiedere al vostro rivenditore l'esatta configurazione del computer acquistato in modo da poter effettuare le dovute modifiche durante la seconda installazione. Se tutto è OK basterà digitare VP <return> e Ventura in pochissimi secondi verrà caricato e fatto partire. Ventura utilizza l'ambiente operativo GEM, tuttavia non è necessario acquistarlo in quanto viene già fornito un run-time che sopprime a tutte le esigenze di Ventura. L'unica spesa che dovreste effettuare è quella relativa al mouse che è praticamente obbligato la scelta è ampia, noi abbiamo utilizzato un classico Microsoft Mouse trovando benissimo.

Esistono quattro punti principali che exploreremo per ottenere una visione abbastanza completa delle possibilità del programma. Questi quattro punti sono identificabili osservando ciò che il programma presenta a video una volta fatto partire (figura 3). In alto a sinistra appaiono, infatti, quattro icone senza nome, ma che possiamo chiamare (da sinistra a destra) struttura, paragrafi, testo e disegno. Queste sono le quattro aree operative del programma.

Struttura

Per Struttura si intende un'area nella quale deve essere inserito testo o immagini. Sotto le icone sopra descritte esiste un bottone che consente di inserire nuove Strutture nel documento. Quando l'icona Struttura viene selezionata è possibile riposizionare le varie Strutture sulla pagina e modificarne la grandezza. In questo caso, se per esempio nella Struttura e inserita una figura questa verrà anch'essa modificata e risulterà ingrandita o rimpicciolita e

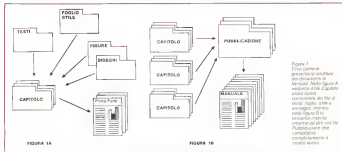
seconda della azione svolta sulla Struttura.

Paragrafi

Questa icona dà accesso alle caratteristiche dei paragrafi la cui fine è indicata da un carattere speciale. In una finestra a sinistra del video, sotto le icone, appaiono alcuni «tag» che consentono di identificare i paragrafi con uno specifico nome. Questi nomi indicano innanzi tutto le caratteristiche dei paragrafi chiamati in quella maniera. Ciò significa che tutti i paragrafi chiamati Titolo saranno per esempio in Helvetica corpo 24 neretto, allineati a 10 mm dal margine sinistro, su due colonne con un margine sopra di 7 mm e sotto di 5 mm e così via. Chiaramente queste caratteristiche possono essere scelte a piacere e se servono nuovi «tag» li si può aggiungere a quelli esistenti. Ciò si fa guardando solo per pubblicazioni lunghe con molti titoli o sottotitoli che spaziano il testo, perché consente di analizzarlo e velocizzare notevolmente il lavoro specie se di tipo ripetitivo come nei documenti strutturati.

Testo

Con questa icona è possibile andare a modificare le caratteristiche del testo all'interno dei paragrafi. Il testo da modificare andrà selezionato scorrendo su di esso il cursore. Quando viene selezionata l'icona Testo nella finestra dei «tag» appaiono le caratteristiche che è possibile assegnare a quel pezzo di testo selezionato come neretto, corsivo, sottolineato, esponente, deponente, cancellato, ecc. Questa icona permette anche di effettuare inserimento o can-



collazione di testo. Attenzione come detto prima questo tipo di modifiche si ripercuotono sul documento originale, quindi se volete mantenerlo intatto create una copia da utilizzare con Ventura.

Disegno

Attivando questa icona avviene una piccola rivoluzione sullo schermo in quanto appare la finestra relativa ai «tag» e appaiono sei indicatori che consentono di generare semplici figure come linee, rettangoli anche con angoli smussati, cerchi ed ellissi, testo all'interno del disegno stesso. Queste possibilità di disegno non sono eccezionali, ma tuttavia consentono di effettuare la maggior parte delle azioni che servono, come generare box, tracciare linee di divisione di colonne o argomenti, ecc.

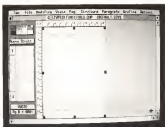
Passo dopo passo

Vediamo ora in breve come si opera per generare un nuovo capitolo.

Innanzitutto si deve preparare il file di testo relativo al capitolo che intendiamo creare. Come già detto Ventura si comporta come un contenitore, quindi, è consigliabile creare copia del proprio documento di testo e utilizzare quella al posto dell'originale. Inoltre Ventura preferisce i file di testo più semplici possibile, meglio se ASCII senza alcuna formattazione, tabulazione ecc. Il consiglio è di salvare la copia del documento come file di puro testo (mai, per precauzione, tutti i word processor danno questa possibilità).

Preparato il testo da inserire, faremo partire Ventura digitando VP <return>. Una volta in Ventura selezioneremo con

Figure 3
Una volta fatto partire il programma Ventura presenteremo una veduta come questa.



il mouse l'icona «Struttura», di spostare con il cursore sul foglio visualizzato sullo schermo e faremo click sopra di esso per selezionarlo. A questo punto potremo finalmente importare il file di testo. Scegliemo dal menu a tendina «File» la voce relativa al caricamento di Testo/Disegni e ci appaiono una maschera che chiedeva quale tipo di testo o figura vogliamo inserire (figure 4).

A questo punto se abbiamo seguito quanto indicato prima sceglieremo con il mouse il file di tipo testo e formateremo ASCII dando poi OK sull'apposito bottone che appare nella maschera. Automaticamente ci troveremo in un'altra maschera che ci consentirà di scegliere tra i file ASCII disponibili quello che vogliamo inserire. Una volta scelto e fatto nuovamente click su OK il nostro testo

ci verrà visualizzato sul primo foglio del documento di Ventura. A questo punto dovremo scegliere la stile dal nostro capitolo, cercando uno dei fogli stile disponibili all'accordo di Ventura o da noi modificati per le nostre esigenze. Sempre sotto il menu File troviamo la possibilità di creare uno stile, la scelta è simile a quella del caricamento di un file di testo. Effettuata questa operazione il nostro testo ci apparirà nel formato specifico del foglio stile scelto (nel nostro caso impaginazione su due colonne, figure 5).

A questo punto potremo dare un formato al testo. Il foglio stile scelto normalmente contiene tutte le indicazioni per ottenere la formattazione giusta del nostro documento. Così attivando l'icona relativa ai paragrafi otteniamo nella



Figure 2. Due esempi di fogli stile che vengono fatti direttamente insieme al programma.

sinistra dello schermo l'indicazione dei possibili «tag» applicabili al testo. Andremo, quindi, a selezionare la prima riga del testo e sceglieremo per essa il «tag» Titolo automaticamente

donzare le parti del testo interessate dal cambiamento ed effettueremo le nostre modifiche.

Dimenticavamo di dire che il testo inserito viene automaticamente allinea-

to (funzione disattivabile), e, fatto fino ad ora inserito, lo può fare con due differenti lingue all'interno anche della stessa pagina. Così, se per esempio, dobbiamo inserire all'interno di un documento il testo di un discorso in inglese, potremo ottenere la sillabazione di tutto il testo principale in italiano e in inglese, quella specifica delle «parole».

Venturi nella gestione del testo possiede anche il controllo delle righe vedute e delle righe orlanti, cioè quelle righe che si presentano solitarie all'inizio o alla fine di una colonna. Con Ventura è possibile scegliere il numero minimo di queste righe, ci pensa poi il programma ad ampliare e far scendere il testo lungo tutto il capitolo fino ad ottenere il miglior risultato.

Per controllare, poi, questo risultato o andare sulle altre pagine (ricordiamo che Ventura inserisce il testo automaticamente nella pagina successiva creando quante ne servono per inserire tutto) o inserire nuovi «tag» in altre parti del testo, basterà utilizzare il tasto PG DN (Page Down) per andare alle pagine successive e PG UP (Page Up) per tornare indietro, mentre i tasti Home ed End ci consentiranno di muoverci automaticamente verso la prima o l'ultima pagina. In basso a sinistra del video avremo l'indicazione esatta della pagina nella quale ci troviamo e se questa è una pagina destra o sinistra. È possibile da menu anche l'operazione «Vai a pagina» che consente di muoversi più velocemente all'interno di capitoli molto lunghi. La visualizzazione a video può avvenire a tre differenti livelli di zoom, il naturale, visualizzando solo una parte del documento, con la possibilità poi di spostarsi su tutta la pagina con i cursori presenti a lato del video, tutto a video, per avere una panoramica generale su come viene composta la pagina intera, o, che consente di visualizzare il documento al doppio della sua effettiva grandezza per i controlli di precisione sui allineamenti, posizionamenti di box e figure, ecc.

Una volta applicati i «tag» e attribuiti al testo possiamo passare ad inserire le figure. Se il taglio stile da noi scelto non prevede altre fisse di disposizioni delle figure (come nella maggior parte dei casi) potremo crearci una «Struttura» per l'inserimento della nostra figura. Ci portiamo, quindi, a visualizzare la pagina intera, selezioniamo l'icona «Struttura» e facciamo click sul bottone relativo all'aggiunta di una nuova «Struttura». Spostandoci sul documento ci appaiono un cursore con le lettere FR, lo posizioneremo sullo spazio in alto a sinistra nel punto di inserimento della figura e tenendo schiacciato il tasto del mouse



Figura 4
Il contenuto di una struttura (tag) è visualizzato in riquadro e impostato nel nuovo capitolo.



Figura 5
Il contenuto di «tag» applicati al testo di alcune pagine viene definito dal menu dei paragrafi.



Figura 6
Il contenuto di «Testo» indica gli attributi di alcune parole selezionate nel testo.



Figura 7
Il contenuto di «Disegno» visualizza gli attributi di disegno disponibili.

questa riga assumerà un corpo più grande e neretto, quella che noi avevamo scelto nella preparazione del nostro foglio stile per far risaltare i titoli. La seconda riga subirà lo stesso processo solo questa volta gli assegneremo il «tag» di sottotitolo con il risultato di avere un corpo intermedio tra titolo e testo vero proprio. Questi «tag» da noi scelti per la formattazione del testo contengono anche dei parametri di formattazione relativa, quindi significa che se per ragioni di allineamento, i sottotitoli devono avere 5 mm di spazio bianco sopra e 3,75 sotto, questo spazio vengono automaticamente inseriti senza alcun bisogno di altre azioni da parte dell'operatore. Una volta finita questa operazione potremo passare all'inserimento di attributi nel testo legati a singole parole come neretti, corsivi, ecc. Per fare ciò avremo l'icona «Testo», poi col cursore andremo ad av-

Il trucco del mese

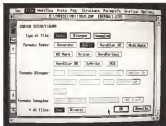
Come abbiamo visto Ventura non è in grado di aggirare le figure dal profilo non regolare. Ma come al solito «vanta la legge travestita l'inganno». Infatti, per ottenere un buon «non-avendo» delle figure irregolari bisognerà seguire le seguenti istruzioni.

Per prima cosa bisogna disattivare la funzione di aggiornamento automatico relativa alle strutture che cambiano le figure. Poi, con un po' di pazienza, bisognerà creare tanta piccole nuove strutture in maniera tale che il loro profilo segua il meglio possibile quello della figura intorno alla quale il testo deve girare (figura 7). Può sembrare un sistema macchinoso, tuttavia una volta impastocchiato con Ventura diventerà operazione naturale e veloce. Ottenuto dai degli ottimi risultati

lo muoveremo in diagonale fino allo spigolo opposto. A questo punto, se l'area scelta era occupata da testo, questo scomparirà scendendo verso il basso nelle pagine successive, lasciando uno spazio bianco a disposizione per l'inserimento della figura, che avviene caricandola nella stessa maniera con la quale si carica un testo. A questo punto Ventura visualizza la figura nell'area ad essa destinata (figura 6). Su questa figura potremo ora agire dimensionandola a piacere in tre differenti modi: espandendola o contraendola fino a farla stare completa mente nello spazio ad essa destinato, modificandola mantenendo però le proporzioni originali, modificando il valore di ingrandimento o rimpicciolimento dei due lati percentualmente (anche in maniera diversa per i due lati).

Se l'inserimento della figura è a cavallo tra due colonne o non occupa tutta la larghezza di un testo, attivando la funzione di allineamento otterremo lo scostamento del testo tutto intorno ad essa

Figura 6
Questo schermo consente di indicare al programma quale tipo di documento mantenga impostato nel nostro «Capitolo».



in maniera automatica solo però lungo il profilo rettangolare della struttura che contiene la figura. Non è possibile in maniera automatica un «run-around» della figura, ma come in molti altri casi c'è il trucco (vedi «Il trucco del mese»).

Altra possibilità offerta da Ventura è quella di numerare automaticamente la

figura e anche di legarla al testo in modo da avere sempre testo e relativa figura nella stessa pagina.

A questo punto il capitolo, come lo chiama Ventura, è pronto ed eventualmente stampabile per un primo controllo. Finita la preparazione di tutti i capitoli occorrono ai passaggi a consolidare la pubblicazione completa con possibilità di numerazione automatica delle pagine (non solo nei singoli capitoli, ma in tutta la pubblicazione). Come in altri casi il progettista ha pensato di dare la possibilità di impegnare completamente la Divina Commedia: infatti la nostra pubblicazione potrà avere fino a 9999 pagine (ogni singolo capitolo può avere al massimo 128 pagine).

Ma non è finita. Ventura infatti, nel gestire una pubblicazione consente anche di generare facilmente tavole di contenuti e indici che sono essenziali per pubblicazioni molto lunghe come non a manuali.

Una mancanza che si sente molto a livello operativo è quella del comando Annulla per cancellare l'ultima azione effettuata. In un programma di DTP è sempre molto utile e speriamo che sia programmato per la prossima edizione del programma.

Conclusioni

Come nostra tradizione abbiamo preferito darvi un'idea del funzionamento del programma piuttosto che un elenco di caratteristiche disponibili su qualsiasi desktop. In questo modo abbiamo sì sintetizzato l'esame diretto di caratteristiche come la spaziatura delle lettere o il kerning (che comunque il programma possiede) o la gestione del colore per esaminare meglio quelle caratteristiche di operatività che sono la base della filosofia del programma.

Ventura è senza alcun dubbio uno dei più validi programmi per il desktop publishing sempre a patto di avere chiaro in mente ciò che si vuole realizzare. Inoltre la versione 1.1 ha una serie di



Figura 7
Veduta grafica di figura inserita.

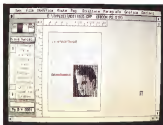


Figura 8
Aula come appare il nostro documento dopo il caricamento del foglio a4.



Figura 11
Aggiornamento delle
figure secondo un
profilo non lineare

Novità dal Comdex Fall di Las Vegas

Si è svolto a novembre un appuntamento classico nel mondo del computer: il Comdex, edizione autunnale. Questa sono solo alcune delle novità presentate per il desktop publishing.

Acer

Anche la Acer, ex Multitech, scende sul campo del desktop publishing: il sistema comprende PC con Ventura scanner e stampante a basso costo che non utilizza linguaggi particolari come PostScript (per questo costa poco). Tutto a 5.995 \$. Acer Tel 1403 922032 USA.

Axiel

Presentava un monitor full-page verticale con risoluzione di 192 punti per pollice per un totale di 736x1008 pixel. Due le versioni, per IBM (funziona sia in grafica che in modo testo) e per Macintosh. Axiel Tel (02) 812080 - Inghilterra

Comerstone

Monitor Vista 1600 da 19" per Macintosh II con risoluzione di 1600x1200 pixel monocromatico. Viene venduto completo di scheda d'interfaccia compatibile con NuBus di Macintosh II. Comerstone Technology - Tel 1403 433160 - USA

Digital Research

In gran forza al Comdex per cercare ancora una volta di imporre al mercato il proprio sistema GEM. Due i prodotti che ci interessano: GEM Desktop Publisher che scende sotto Ventura anche se un po' più semplice e GEM Scan studiato per trarre il massimo dal proprio scanner, con possibilità di rielaborare l'immagine acquisita. Tutto ineguocabilmente sotto GEM Digital Research - Tel 1403 640286 - USA

Lasermaster

Presentava un'interessante scheda acceleratrice per lo stampante Laser di tipo Canon, seconda serie. Un documento che normalmente su un pc con software Ventura collegato a LaserWriter in PostScript è in grado di generare in 3 minuti e mezzo, con questa scheda viene prodotto su una Canon in 25 secondi. Costo 995 \$ Lasermaster - Tel 1872 944506 - USA

Leasoft

Oltre a Spell Binder Desktop Publisher, questa società americana ha preparato sei set di dischetti di nuovi font, sei dischetti di disegni già pronti e un dischetto di eFont PostScript che ognuno può inserire nelle proprie pubblicazioni. Leasoft - PO Box 1950 - Davis, CA 95617 - USA

Nico

È tra le prime società ad offrire un sistema di desktop publishing completo di archivio a disco unico. Ma la cosa che senza dubbio coltiva di più era lo scanner a colori (base che costerà meno di 10.000 \$). Ne sentivamo parlare presto!

The Complete PC

A vederlo si debbe' risaltare l'americanità. E, invece, funzionali, siamo parlando del HandScanner. Si vede, letto bene, è uno scanner da mano, è solo un po' più grosso di un mouse e consente di acquisire immagini legate non più di 2"1/2 con una risoluzione di 200 punti per pollice. 249 \$. The Complete PC - Tel (800) 634599 USA

Timeworks

Page Layout, Word Processing e Grafica tutto in un unico pacchetto software che si chiama Publisher (perché è professionista in inglese velocemente). Facile da usare, facile da imparare, si installa semplicemente. Disponibile in due versioni: la edita immutabile per PC, IBM e compatibili e anche per Apple II in tutte le versioni, IIe, IIc e IIGS. Timeworks - Tel (012) 948900 - USA

miglioramenti rispetto alla 1.0 veramente notevole.

La filosofia di Ventura ha il suo scopo ultimo nella velocità: infatti il tempo speso inizialmente per la generazione dei fogli stile e delle caratteristiche dei paragrafi (o meglio la modifica dei veri fogli stile già disponibili all'acquisto dei programmi) viene senza alcun dubbio recuperato ampiamente nella realizzazione di più documenti. Questa attenzione dei progettisti verso la velocità si nota in moltissimi particolari a partire dai brevissimi tempi di caricamento dei programmi, o, per esempio, dalla possibilità di far scomparire temporaneamente le figure dal documento per evitare lunghi tempi nel ridisegno delle pagine quando si passa dall'una all'altra (o se ci si sposta lungo una singola pagina).

Anche il fatto di fornire veri fogli stile già pronti per le più disparate applicazioni ha la sua base in questa filosofia e porta ad un risultato che ben pochi altri programmi consentono: quello di rendere operativo l'utente in tempi brevissimi. Inoltre il manuale di training dall'utente comincia attraverso le sue 7 lezioni di poter toccare con mano tutte le possibilità del programma in meno di 6 ore. Alla fine di questo tempo l'utente è già in grado, grazie anche ai fogli stile già pronti, di generare un proprio documento senza grossi problemi.

Inoltre la possibilità di avere i fogli stile già pronti consente a Ventura di introdurre facilmente in qualsiasi società sensibile all'aspetto comunicazionale dei propri documenti, pacchi, rispetto ad altri programmi, può far risparmiare lunghi tempi di studio grafico.

Tuttavia proprio per queste ragioni Ventura è meno valido ove si sia necessario produrre documenti soggetti a continui cambiamenti grafici: in questo caso i tanto osannati fogli stile sono d'impeccabile e rallentano l'operatività.

Altro punto da osservare è quello relativo all'ambiente sotto cui opera Ventura: GEM. Non vogliamo dire che questo ambiente grafico sia morto, ma il mercato, nel mondo MS-DOS, sta dando sempre più soddisfazione al suo diretto concorrente, Microsoft Windows (in considerazione del fatto, inoltre, che la nuova versione 2.0 avrà la stessa interfaccia a finestra sovrapposibile disponibile entro quest'anno attraverso il nuovo sistema operativo OS/2 e il suo Presentator Manager). Tuttavia sembra che i progettisti di Ventura si stiano muovendo in questa direzione per la realizzazione della prossima versione (prevista per la metà/fini di quest'anno) (ci) senza alcun dubbio renderebbe Ventura ancora più interessante.

Italian DTP Finder

Il mercato italiano in questo ultimo anno è esplosivo sotto il segno del DTP. Abbiamo cercato in queste pagine di raccogliere le più importanti società in questo settore. Se qualche mancanza ci è stata, non è voluta e ci scusiamo per gli errori, sempre presenti nelle persone e riferimenti.

Legenda

A = Sistema completo H = Scanner
 B = Software F = Monitor
 C = CPU / Personal Computer G = Postscript
 D = Stampanti H = Servizi

Società	A	B	C	D	E	F	G	H	Categoria/Prodotti rappresentati
Agfa Viale A. De Gasperi 20151 Milano Tel. 02/507141				D	E				
Algar Logitech Via Daxino 2 20134 Milano Tel. 02/2155622		B							Harvest Personal Publisher
Anfrè Via Marconi 50 50100 Firenze Tel. 055/247734	A					F			Megacom
Apple Computer Via Rivoltana 8 Segrate MI Tel. 02/7333731	A		C	D					
Atari Via dei Laventini 25 20092 Corsico (Milano) MI Tel. 02/6123831	A		C	D					
BK Computers Via C. Pavese 4 00157 Roma Tel. 06/451911	A					F			Pericom Quadras
BK Shop Computer Via D. Casti 1 20123 Milano Tel. 02/8900566	A								CoStar
Bits & Bytes Via S. Franc. D'Assisi 8 20122 Milano Tel. 02/8161635		B							
Breko Informatics Piazza Giugonca, 45 51103 Castellina Versa (TV) Tel. 0423/497681	A								Imatraf
Canon Casco Dell. Verucchio 20090 Segrate - Milano 2 MI Tel. 02/2132241	A		C	D	E				
Chenard Via Brucini 27 20146 Milano Tel. 02/6228441		B							Karat Verona

Società	A	B	C	D	E	F	G	H	Categoria/Prodotti rappresentati
Comedere Italiana Via Filib. Crucchi 48 20092 Corsico (Milano) MI Tel. 02/5181321	A		C						
Computime Via Cola di Rienzo 28 00192 Roma Tel. 06/7580657		B							Si-la
DigitGraph P. Antonicelli 1 - Collina 20091 Agrate Brianza MI Tel. 039/637221							G		Leotype
Delta General Via Filib. Crucchi 36 20092 Corsico (Milano) MI Tel. 02/6123141	A	R	C	D					
Dentalog Via Torzo 64 20123 Milano Tel. 02/809406		R			E				Microtech
Delta Products Palazzo T1 - Milano (Sforza) 20096 Arezzo MI Tel. 02/8243331							D		
Deltac Via Balotà 23/29 00182 Roma Tel. 06/8321596	A		C	D	E	F			
DIST Via Q. Sella 4 20121 Milano Tel. 02/804168	A		C	D	E				AST
Delta Via Mercurio 8 21200 Varese Tel. 0332/36336	A	B				F			XPress SuperMac
Emy Byte Viale Cesare Pascale 66 00144 Roma Tel. 06/5920604	A	B							Melospill Turbochip
Elettrotec Corso Manfredi 30 20122 Milano Tel. 02/732429				B					Syllabus
Eileen Corso Italia 149 34170 Gorizia Tel. 0481/50809	A	B				D	F		Alphas Best Picture
Facit C.D. Collina - Pal. Orzelli 20091 Agrate Brianza MI Tel. 039/636331							D		
Fast Italia Via Piamona 840 00191 Roma Tel. 06/0202853	A		C	D	E				AST

Società	A	B	C	D	E	F	G	H	Caso/prodotti rappresentati
Galle Pami Via Salomone 51 20136 Milano Tel. 02/5665251				D					
Hewlett-Packard Via G. di Vittorio, 9 20063 Corsico s/N MI Tel. 02/903699	A	B	C	D					
Hi Tech R. T. de Camposampiero 26 35122 Padova Tel. 059862863		B							Mac Publishers E
International Data Via Parmense 51 00143 Roma Tel. 06/7554234	A	B	C	D				H	
I.B.M. Via Rivoltani 13 20090 Segrate MI Tel. 02/75441	A		C	D	E				
IPIERRE Via Alasio 22 20139 Milano Tel. 02/8594825		B							Bentley
Int. System Via Emilia 5 Stefano 42100 Reggio Emilia Tel. 0522/40415	A	B				F			PageMaker Radice
J.Soft Viale Rocchi 5 20124 Milano Tel. 02/8890940		B							Ready,Set,Go! Xerox Ventura
Mauchingraf Via Monte Spinga 58 20021 Bellinzona MI Tel. 02/750051								C	LaserType
Mannomas Tally Via Dorico 6 20096 Corsico MI Tel. 02/4502850				D					
MicroSkoop Corso Garzone 3 10129 Torino Tel. 011/5276444	A		D	E					A.C.E.
Micrasoft Via Michelangelo 1 20093 Cologno Monz. MI Tel. 02/2549741		B							
MPA Piazza Marzoli 44 00150 Roma Tel. 06/5235376		B							Formalis
MPIH Via F. Berzoni 13 20026 Navate Milanese MI Tel. 02/9548551				D					Diavena

Società	A	B	C	D	E	F	G	H	Caso/prodotti rappresentati
N.T.G. Piazza C3 20090 Avogno MI Tel. 02/8245190	A	B			E				Kurweil XYvision
Odè Italia Via Cassanese 206 20090 Segrate MI Tel. 02/21631	A		C	D	E	F			
Olivero Ciccare Via Galvani 21 20133 Milano Tel. 02/452731	A		C	D	E	F			
PC Express Via del Principe 10 50123 Firenze Tel. 055/287154	A	B			E	F	G		Wyse
Printa Print Via S. Tommaso 24 10121 Torino Tel. 011/530938								H	
Rank Xerox Via Andrea Costa 17 20131 Milano Tel. 02/24031	A	B	C	D		F			
Scal Largo Turati 49 10100 Torino Tel. 011/515022		B			E				Deit
Techitronics Mazzanini Pol. 12 20064 Avogno MI Tel. 02/6242112						D			D.E.I.
TE CD GRAF Via Pizzo, 11 20129 Milano Tel. 02/208150		B							TEK Mac/TEK
Tetav Via L. de Vico 43 20090 Corsico s/N MI Tel. 02/4455741							F		Viking
Telexm Via Matteo Costati 75 20148 Milano Tel. 02/904948	A		C	D	E	F			Genius Vista Discovery
Wleppland Viale Argonne 28 20133 Milano Tel. 02/7584341								H	
Wenger C. Colonna-76/Andronetti 20061 Agnate Brezza MI Tel. 02/9553966							D		
Winline Via Tolmei 86 20098 San Giuliano M.L. MI Tel. 02/98491021	A		C	D					

Progettare con il CAD su Personal Computer

L'alternativa Mac

di Francesco Ferraro, Gian Paolo Rotondi, Aldo Azzeri

Siamo alla terza puntata del nostro corso teorico-pratico di Computer Aided Design. La lezione vera e propria, che utilizza come prodotto l'Autocad in una versione versione, tratta dell'argomento uso dei Piani di lavoro (fogli) strumento organizzativo fondamentale in quanto permette di scomporre la fase progettuale in vari episodi omogenei, riattivabili in qualsiasi momento in qualsiasi modo.

Traferire anche l'uso del comando VISTA, ovvero quello strumento che permette di esaminare l'oggetto progettuale in varie angolazioni, in modo da osservarlo sempre in quella più adatta all'attività del momento.

La parte teorica riguarda l'alternativa Mac. Analizzeremo l'Apple Macintosh, come unica alternativa reale, nell'ambito Personal Computer, in applicazioni di tipo CAD o più genericamente di tipo grafico, al predominante mondo PC IBM e compatibili e mondo MS-DOS.

Mac, con il suo «anticonformismo», è sicuramente un elemento indispensabile per capire a fondo l'intera storia del Personal Computing, non solo per le numerose e rivoluzionarie scelte che presenta, ma anche come «simbolo tecnologico» per chi, lavorando come specialista nel settore, studia nuove applicazioni e nuovi metodi di lavoro.

Oggi come è noto a tutti, anche l'IBM, con i nuovi Personal System e con i nuovi sistemi operativi, adotta quelle scelte Mac all'epoca innovative, che fecero «storire il naso» ai più conservatori tra i tecnici, ma che sembrarono tanto facili e divertenti da usare, da milioni di utenti finali.

Cominceremo parlando del concetto di Workstation, un tempo intesa come macchina di un «grado» superiore rispetto al Personal Computer. Oggi il grado in taluni casi non esiste più, il PC può diventare una Workstation e tutti gli effetti.

Che cosa è una Workstation

A cavallo tra gli anni '70 e gli anni '80, quando si cominciarono a diffondere i primi Personal Computer, le profile anche l'esigenza, per una vasta categoria di utilizzatori di Informatica, di disporre di macchine facili e dirette da usare

come un qualsiasi Personal, ma con le quali svolgere una attività lavorativa pesante, che richiedeva potenze di calcolo non disponibili su PC.

In altre parole occorrevano macchine che non possedessero né problemi di assemblaggio delle varie periferiche, né problemi di gestione delle grafiche, né problemi di carenza di memoria e velocità di esecuzione. Tali prestazioni erano ottenibili solo nella classe superiore di computer, il mini, che però apparteneva anche ad una classe superiore di prezzo.

Nella prima metà degli anni '80 si sono diffuse, ma a livelli di qualche ordine di grandezza inferiore a quelli dei PC, macchine come l'Apple Domain GN 100 o il SUN 1 della Sun Microsystems. Tali macchine erano destinate a studi professionali, in genere di ingegneria, disponevano di vasi di memoria di massa di alta capacità, di display ad alta risoluzione.

Venivano in molti casi commercializzate da case software che sviluppavano pacchetti in grado di utilizzare le capacità hardware, e particolarmente rivolte al settore progettuale.

Oggi con lo sviluppo della tecnologia dei microprocessori, in particolare di quelli a 32 bit, sono possibili anche su

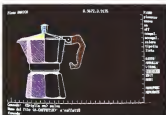


Figura 1
Primo disegno completo in questo software. In questo numero completiamo la parte realistica della macchina, aggiungendo al corpo il Coperchio e il Manico. Il suo colore corrispondente ad altri filetti parte di disegno.

PC prestazioni paragonabili a quelle di una Workstation

CPU 32 bit
RAM fino a 8 mbyte
HARD fino 80 mbyte
DISPLAY definizione 1 mbyte
processori matematici collegabili in rete
sistema operativo multitasking

Per restare nel campo a noi noto dei PC, sono prestazioni ottenibili da un Apple Macintosh II (processore Motorola 68020, coprocessore 68881), che con PC della classe 386, ad esempio IBM PS/2 modello 80 (processore Intel 80386, coprocessore 80387)

Su questi processori si basano anche buona parte delle Workstation «classiche» prodotte oggi: eccitissime quelle della Digital, che al solito utilizza propri processori e alcune dell'IBM che utilizzano i processori con tecnologia RISC, ma che hanno avuto minor successo commerciale rispetto ai PC tradizionali.

Mac il precursore

Rispetto all'attuale panorama Hardware e Software della IBM, ci riferiamo ai PS/2 e all'OS/2 nei suoi vari gradi. Mac II è stato un precursore in varie caratteristiche tecniche:

utilizzo delle tabelle Windows come parte integrante del SO

utilizzo di un SO multitasking (MultiFinder)

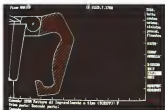
utilizzo di prodotti end-user anche nel delicato settore del DBMS, e del generatore di applicazioni (Hypercard)

uso della grafica come unica modalità video, e come modalità di output su carta.

In queste scelte sono state puntualmente riproposte nel OS/2 e Presentation Manager. Anche se, in questo sarà meglio specificato tra poco, il progetto del Mac sta nel disporre direttamente nell'hardware di funzioni che egli altri hanno dovuto ricostruire via software.

Presentiamo quindi per meglio mettere a fuoco la alternativa Mac, una «schermata» in cui sono puntualizzate tutte

Figura 1
E' mancò
Anche per disegnare il
mento di lavoro
Quasi parte delle
primarie: e per le
prime volte verrà
creata.
L'importantissimo
Elemento Primario, cui
sono dedicate parte
della prossima
sezione.



le caratteristiche grafiche che offre il «sistema Mac». Rimandiamo ad un prossimo numero per i consueti problemi di spazio, una esauriente analisi della produzione software Cad per Mac.

Il Cad e il sistema Macintosh

Nel mondo dei personal computer professionali coesistono due sistemi. Entrambi si sono imposti al pubblico per le loro caratteristiche di efficienza e di utilizzabilità.

Il sistema MS DOS, sviluppato dalla

Microsoft e adottato dall'IBM e da una folla schiera di case produttrici di computer primarie Olivetti, Hewlett Packard, Honeywell e meno primarie, ma altrettanto compatibili, e il sistema Macintosh, che ha proposto all'utente finale un prodotto di assoluta originalità per la sua facilità d'uso.

L'hardware del Mac

E' bene premettere che l'analisi che sarà fatta delle applicazioni Cad con il

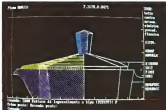


Figura 2
E' copriente
Per poter lavorare sul
particolare si sceglie di
«zoom»
dell'elemento
scegliendo tra le varie
opzioni quella di
«vista» che
permette di ingrandire
al massimo
l'elemento voluto.

sistema Macintosh (Mac per gli amici) non si addenterà in particolari tecnici o nello possibilità di utilizzazione dell'hardware in sé, ma lascerà tale compito alla coscienza abbastanza diffusa del sistema stesso e a chi già svolge questa attività in maniera più specifica.

Vale tuttavia la pena ricordare alcuni punti fondamentali di forza che il Mac offre agli utenti e che si possono facilmente sintetizzare in:

- uso obbligatorio del mouse
- presenza dei menu attivi
- routine grafiche di utilità presenti in ROM

— elementare capacità di richiamo e di salvataggio di file, programmi, immagini;

— indirizzamento dell'output su video esclusivamente in modo grafico.

Si ritiene da utile illustrare, in maniera sommaria, le ottate particolarità del sistema, soprattutto a beneficio di chi ne fa per la prima volta la conoscenza.

Il mouse

Per comunicare con il computer e digli cosa deve fare, normalmente si usa la tastiera digitando numeri e parole, che il software interpreta ed elabora.

Nel Mac la tastiera è sostituita in larghissima parte dal «clicchetto» mouse, che appare come un guscio di plastica con un pulsante e un filo conduttore che lo collega alla macchina.

Il mouse spostato sul piano determina sul video l'analogo movimento di un indicatore chiamato cursore o puntatore con il quale è possibile percorrere tutta l'area del video e raggiungere qualsiasi punto dello stesso.

Se il punto prescelto ricade in un'area riservata ad un comando, premendo il pulsante, il comando stesso si attiva o disattiva.

Si possono in tale modo eseguire programmi, fare selezioni, operare scelte, ecc. in maniera del tutto indipendente dalla tastiera, individuando sul video, l'azione da mettere in funzione.

I menu attivi

I menu sono una serie di comandi per attivare il software, per plotarlo, ovvero per prestare un determinato programma in tutte le funzionalità per il quale è predisposto.

Normalmente con la tastiera si opera tale indirizzamento digitando i comandi. Nel sistema Mac è sufficiente con il

puntatore attivare un determinato menu, che una volta richiamato appare sul video, e selezionare, agendo con il mouse al suo interno, il comando desiderato.

Routine residenti in ROM

Una peculiarità di fondamentale importanza è costituita dalla possibilità che ha il Sistema Mac di richiamare delle routine, residenti in ROM e scritte in «linguaggio macchina» necessarie per gestire molte funzioni di base del sistema. Questa facilità la programmazione e velocizza l'esecuzione dei programmi.

Di particolare e specifico interesse Cad sono le routine Quick Draw e la funzionalità che permette di ritagliare sul video testi e grafici, memorizzandoli in uno speciale Archivio degli Appunti, per poi trasportarli in programmi diversi di quello su cui si sta lavorando.

Queste routine si avvalgono di memoria sostanziale tra del mouse che dei menu attivi, costituendo in pratica un insieme unico e difficilmente ripetibile.

Gli altri sistemi, non Mac, che hanno percorso la stessa strada del mouse e dei menu, sono dovuti ricorrere al software per ottenere un risultato simile,

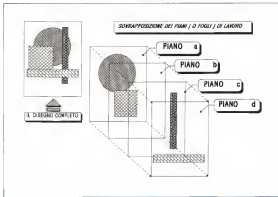


Figura 4
Sovrapposizione dei piani di lavoro. Il Piano di Lavoro è lo strumento organizzativo che permette di sovrapporre ed eseguire in fogli di lavoro specifici il più possibile «istantaneamente» in uno unico visualizzatore, le volumetrie dei soli fogli voluti.

appesantendo e rallentando sensibilmente però la velocità di esecuzione dei programmi.

Il modo grafico

L'uscita su video realizzata esclusivamente in modo grafico, senza ricorrere cioè alla classica matrice di caratteri, ha reso il sistema particolarmente piacevole nella lettura e nella scrittura di testi e di immagini.

Il nero sul fondo bianco è l'aspetto tipico del foglio di lavoro, al quale siamo tutti da sempre abituati.

La qualità dei testi può essere gestita con caratteri di tipo, stile e dimensione senza limiti.

I disegni sia di tipo pittorico che di tipo geometrico possono essere realizzati sul video così come appaiono nella copia in uscita su stampante.

Il sistema grafico viene esaltato dalla alta definizione del video che va da: 512 punti orizzontali per 342 punti verticali (bit mappati) per il video 9 pollici del Mac Plus e del Mac Se, fino ai 640 punti per 480 sul video 13 pollici a colori del Mac II.

Per la grafica vi è un'ulteriore finzza, i punti sono espressi in forma quadrata in quanto il rapporto tra x e y è uguale a 1. Non esistono quindi distorsioni sugli assi.

Tipi di computer

La gamma attuale del Mac è di tre macchine.

Il Mac Plus (rif. prova su MC nr. 51). Evoluzione del primo Mac 128 al quale in due successive versioni è stata aumentata la memoria RAM, dagli attuali 128 kbyte, ai 512 kbyte, fino all'attuale 1 mega, espandibile internamente fino a 4 megabyte.

La memoria ROM è passata dagli attuali 64 kbyte agli attuali 128 kbyte.

Il processore operativo è rimasto invariato ed è il Motorola 68000 32/16 che gira a 7,8 megaHertz. Video B/N, un driver interno per dischetti da 3,5" di 800 kbyte di capacità, due uscite seriali per modem e/o periferiche, un mouse con propria interfaccia, uscita audio, una altra uscita per connettere a unità di memoria esterne (hard disk) e infine un'uscita per un altro drive da 800 kbyte.

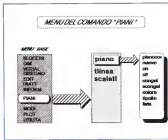
Il Mac Se (rif. MC nr. 62) è analogo al Mac Plus, ma dispone di una scheda madre integrabile.

Ha la memoria ROM elevabile fino a 256 kbyte, la possibilità di incorporare due drive da 800 kbyte e un disco rigido

di 20 mega, e infine, ed è questa la caratteristica più interessante, la possibilità di espansione attraverso la connessione di uno slot esterno per schede aggiuntive.

Il Mac II, nave ammiraglia della flotta, ha abbandonato lo schema a chiuso tipo del primo Mac, per adottare la possibilità di espansione con schede aggiuntive.

Figura 6
Menu del comando
Paint
Anche di tale comando
particolarmente
importante. Esistono
la schematizzazione
del menu specifico.



Vedi la prova su MC 65.

Ha introdotto la possibilità di uscita a colori, da 16 a 256, con una definizione molto elevata: i colori 640 per 480 pixel. Il processore è il nuovo Motorola 68020 32/32, con clock a 15,6 megaHertz, coadiuvato dal coprocessore matematico 68881.

La memoria ROM è passata a 512 kbyte, mentre la RAM parte da 1 mega, ma si può portare fino a 8 mega sulla piastra base.

Memoria di massa fino a due drive da 800 kbyte e un hard che può andare da 20 a 80 mega.

Altra interessante caratteristica è quella di poter utilizzare il sistema operativo Unix e quindi di poter integrare con sistemi di classe superiore.

Le funzioni grafiche presenti in ROM lo avvicineranno sensibilmente, in termini di prestazioni, a Workstation dedicate quali le citate Apollo o Sun.

Il software

Le case produttrici di software si sono avvalse delle doti grafiche del Mac realizzando una vasta produzione di programmi destinati sia al disegno libe-

ro che a quello geometrico.

Già nella prima edizione del Mac 128 erano disponibili Mac Paint e Mac Draw, di tali caratteristiche da riscuotere grande successo per l'immediatezza e l'alta qualità dei risultati, ma anche da costituire il «bersaglio» preferito per numerose coperture software.

L'aumento di RAM, intervenuto in un

tempo relativamente breve, non ha provocato problemi di compatibilità di programmi, ma ha nel contempo ha fatto diventare il Mac una macchina in grado di gestire programmi Cad a livello semi-professionale.

Il vero salto di qualità si è comunque avuto con il Mac II, che ha portato l'efficienza operativa della macchina a livelli professionali: o comunque disponibili solo su macchine di classe superiore.

Anche il software prodotto ha seguito questa progressione, soprattutto in quanto l'Apple si è preoccupata di stabilire rigore e specificità di programmazione proprio per garantire una continuità operativa dei programmi e contemporaneamente la compatibilità anche con il variare delle caratteristiche.

Passeremo prossimamente in rassegna il software che divideremo in gruppi omogenei: ad esempio 2D, 2D e 3D wire frame (disegno a fili di forma), solid modeling (modellazione solida). Faremo anche una panoramica di tutte le principali prestazioni dei programmi presentati, anche per confronti tra di loro.

	X	Y		X	Y
LINEA	2,77	7,22	LINEA	5,84	7,88
	7,52	7,22		5,56	8,70
	7,50	7,34		5,57	8,88
	7,00	7,54		5,21	8,78
	6,84	7,89		5,23	7,88
	5,29	7,88			
	4,24	7,58			
	3,03	7,34			
	3,65	7,22			
LINEA	3,95	7,92	LINEA	5,46	7,88
	3,35	7,34		5,49	8,70
	5,50	7,89		5,57	8,89
LINEA	5,57	7,22	LINEA	5,70	7,88
	6,57	7,89		5,75	8,79
LINEA	7,14	7,22	ARCO	5,57	8,88
	7,16	7,24		5,21	8,78
	6,77	7,88		5,23	8,78
LINEA	4,24	7,58	ARCO	7,77	7,22
	3,51	7,43		2,48	7,13
	2,89	7,33		2,58	8,98
ARCO (P)	2,85	7,33	LINEA	7,34	6,86
	2,78	7,22		2,68	6,51
			2,84	6,75	
			2,86	6,75	
			3,03	5,21	
			3,63	7,22	

Figura 8
Coordinate del
coperchio
Al solito per facilitare
il lavoro di chi segue
«automaticamente» il
corso pratico
l'elemento è collegato
con le coordinate reali
degli strumenti di
disegno.

L'uso del comando piani

Per poter usare questa tecnica occorre richiamare dal menu principale il comando <PANO>. Ci si porta nel sottomenù che si presenta sotto questa forma:

PANO/LINEA/SCALAT
Tralascio per ora LINEA e SCALAT. Si deve quindi cliccare su PANO che appare a sua volta composto da una nutrita serie di opzioni:
?PANO Corrente/Nuovo/ON/OFF/Colore/Tipologia/Congelata/Scongela/...
Digmando o cliccando «?» appare la seguente richiesta:

Nome (il Pano è) «>>
Premendo semplicemente Return o Spacebar si passa in modo testo e sullo schermo appare l'elenco con tutte le informazioni e caratteristiche dei Pano eventualmente già presenti nel disegno.
Se invece si vuole avere informazioni su di un solo Pano, alla richiesta: Nome(Pano)«>>, occorre digitare il nome.

L'opzione «Pano Corrente» fa la seguente richiesta:

Nuovo Pano Corrente<nome piano corrente>

Quindi è sufficiente digitare il nome di un Pano esistente nel progetto e dare Return: il Pano richiamato viene considerato «corrente». Questa opzione fa sì che la «penna» venga sparlata sul Pano scelto e lasci il suo «segno» solo su quel Pano.

Sullo schermo in alto a sinistra appare il nome del piano corrente.

Se invece bisogna aggiungere uno o più Pano nuovi occorre scegliere l'opzione «Nuovo» che si presenta con la seguente domanda:

Nome(Pano) «>>nuovo nome»>
È sufficiente perciò digitare il Nome o i Nomi: se sono più di uno (in questo caso i Nomi vanno separati da una virgola); da Nuovi Pano:

Le due opzioni «ON/OFF» attivano e disattivano, o meglio rendono «visibile» o «invisibile» i Pano indicati di seguito alla richiesta.

Nome(Pano) di attivare
È da ricordare che i Pano disattivati non vengono cancellati dal file di disegno, ma mantengono le loro caratteristiche.

In caso di lavoro con monitor a colori ad esempio con una scheda Ega che dispone di 16 colori teorici, si può operare a Colori.

L'opzione «Colori» dà la possibilità di scegliere un colore e di assegnarlo al Pano indicato nella richiesta. Vuol dire che tutti gli strumenti di disegno lavorano

Esecuzione del progetto

seconda fase

Nella prima lezione del corso Cad abbiamo preparato il foglio di lavoro e nella seconda abbiamo cominciato a disegnare la nostra caffettiera (pezzo inferiore e pezzo superiore).

Nel disegnare il primo stralcio del progetto abbiamo utilizzato buona parte degli strumenti propi di disegno. Abbiamo anche effettuato la necessaria «pulsatura», con gli appositi strumenti messi a disposizione del prodotto, qualsiasi esso sia, Cad.

In questa terza lezione porteremo avanti il «prospetto» della Moka disegnandone il coperchio.

Un nuovo strumento: il piano di lavoro

Supponiamo adesso di voler disegnare il coperchio della Moka su un altro foglio, usando magari un «reticolo» di colore diverso, di modo che, se occorre, si possa avere l'elemento progettato «coperchio» indipendente e differenziato dal resto del disegno.

In altre parole è come stendere sul disegno di base un foglio di carta «lucida» (trasparente), e disegnare sopra l'elemento desiderato, in questo caso il coperchio della caffettiera.

Continuando è sufficiente aggiungere sovrapponendoli ai precedenti altri fogli trasparenti e su ognuno di essi disegnare l'elemento o gli elementi previsti per esempio il manico, la valvola, le quote, i tracciati, ecc.

Per fare un esempio di tipo «architettonico», si pensi di avere un disegno che rappresenti la pianta di un appartamento, su questo disegno di base si sovrappone un foglio trasparente sul quale viene grafizzato l'arredo, poi aggrunto un altro foglio, viene disegnato l'impianto elettrico, quindi su di un altro foglio ancora l'impianto idrico-sanitario e così via.

L'uso di questa tecnica permette sia di vedere il progetto nella sua totalità sia di osservarne singoli parti omogenee isolandole dal insieme.

tenno, in quel piano, le loro tracce (linee, archi, cerchi, punti, ecc.) nel colore richiesto.

Quindi si può cliccare su «Colore» che elenca i nomi dei colori disponibili, cliccare sul nome del colore scelto e poi digitare il nome del Piano a cui si assegna il colore, oppure dopo aver digitato «Colore», che si presenta sotto questa forma:

Colore: Inome standard del colore o il numero)

Nome(i) Piano(i) per il colore (numero o nome) <piano corrente>

Occorre indicare il numero o il nome standard del colore (rosso, verde, giallo, magenta, ciano, bianco) e dopo aver dato RETURN, il nome del Piano (o dei Piani) a cui assegnare il colore.

L'opzione «Tipolinea» è analoga a «Colore» con la sola e ovvia differenza che invece del colore è possibile scegliere il tipo di linea (continua, tratteggiata, puntellata, ecc.) ed assegnarlo al piano indicato nella richiesta. Il comando compare con la seguente richiesta: Tipolinea (il nome del tipo di linea attivo)

Nome(i) Piano(i) per Tipolinea <corrente>

Premando RETURN alla prima richiesta, si accetta il tipo di linea attivo in quel momento. Digitando «?» si ottiene l'elenco dei tipi di linea disponibili; oppure si deve digitare il nome del tipo di linea desiderata. Il passo successivo è quello di assegnare la linea scelta al Piano relativo.

Le due opzioni «Congelare» e «Scongellare» sono molto utili in sede di Stampa o Rigenerazione del disegno in quanto disattivano e riattivano i Piani indicati nella richiesta.

Tornando all'esempio architettonico, se si volesse plottare solo il foglio su cui è disegnato l'impianto elettrico occorrerà «congelare» tutti gli altri Piani.

Le opzioni si presentano in questo modo:

congelare Nome(i)Piano(i) da congelare

Scongellare Nome(i)Piano(i)

Ecco come bisogna procedere per «sovrapporre» al disegno della parte centrale della Caffettiera un altro foglio trasparente, attivo e potersi quindi disegnare il coperchio.

— Click sul comando PIANI (Menu di Base)

— Click sul comando PIANO (sottomenu)

— Click sull'opzione Nuovo

— Digitare il nome del nuovo Piano che si vuole creare (esempio: Coperchio)

— RETURN

— Click sull'opzione Piancor

— Digitare il nome del Piano che si vuole far diventare corrente (esempio: Coperchio)

— RETURN

— RETURN per chiudere

Tecniche di visualizzazione

Disegnato il coperchio della Moka è bene fare la solita «verifica» del disegno per vedere se linee rette, linee curve e punti sono al posto «giusto» o se occorre cambiare qualcosa.

Per fare ciò qualche volta occorre scendere un po' più nel «particolare», cioè come per disegnare qualcosa di più particolareggiato e preciso lo comunica che nel contesto generale del progetto risulta essere una cosa «piccola» (bisogna sempre scendere nel particolare (e quindi occorre «ingrandire» la parte)).

Altre volte può invece risultare utile, per esempio nell'ambito dell'editing del disegno, avere una vista d'insieme del «viglio» di lavoro, secondo i limiti scelti. Per eseguire tutto questo occorre attivare il comando ZOOM.

Zoom

Cliccando su <VISUAL > presente nel menu di base si accede al seguente Sottomenu:

PAN/TESTOVARIDIS/RIGEN/RIGNAUTO/
VISTA/ZOOM/PVISTA/NASCONE

quindi ancora cliccando su Zoom, si accede al successivo sottomenu:

tutto/centro/estensione/sinistra/precedente/finestra

e nella zona comandi (in basso nello schermo) con il seguente formato:

Comando ZOOM

Fattore di ingrandimento o Tipo

(TCESPF)

Dove le sigle poste fra parentesi stanno appunto a significare: tutto, centro, estensione, angolo a sinistra, vista precedente, finestra.

Però per poter usare lo Zoom, dopo avere digitato il comando bisogna innanzi tutto avere un Fattore di Ingrandimento, oppure scegliere digitandone la sigla, uno dei tipi di zoom a disposizione.

Per Fattore di Ingrandimento si intende un valore n che ingrandisca di n volte il disegno partendo dal centro (in questo caso la parti di disegno che si trovano lontane dal centro, verso i limiti del foglio non verranno visualizzate in proporzione al fattore di ingrandimento).

Impostato il valore n al Fattore di Ingrandimento si ottiene la visualizzazio-

ne totale del disegno impostando un valore compreso fra 0 e 1 e si ottiene una rimpicciolimento del disegno. Se al valore n si fa seguire una «x» si ottiene un ingrandimento relativo alla Vista corrente, e non al disegno base.

Invece di digitare i valori, si possono semplicemente cliccare con il mouse:

L'opzione «Tutto» visualizza tutto il foglio di lavoro (quindi secondo i Limiti predefiniti) con il disegno nell'esatta posizione rispetto al foglio. Come detto questa è una opzione utile per la «composizione» (editing) della tavola.

Con l'opzione «Estensione» si ha il maggior ingrandimento possibile di tutto il disegno rispetto all'area dello schermo, in altre parole la massima occupazione dello schermo.

Lo zoom di tipo «Centro» dà la possibilità di creare una finestra (che sarà poi la «zona» da ingrandire) determinando le coordinate del centro e l'altezza oppure centro e fattore di ingrandimento. Il formato è il seguente:

Comando ZOOM

Fattore di Ingrandimento o Tipo

(TCESPF) C

Centro x , y

Fatto di Ingrandimento o altezza

<valore corrente> n

Anche in questo caso se al valore n si fa seguire una «x» si ottiene un ingrandimento relativo alla vista corrente. Anche qui i valori, si possono cliccare direttamente sul foglio con il mouse.

Il tipo «angolo a Sinistra» è uno zoom del tutto simile a quello «centrato» con l'unica differenza che al posto delle coordinate del Centro della finestra, bisogna specificare il valore del coordinato del vertice in basso a sinistra (per default valgono 0,000,0,000, quindi premendo RETURN si accetta quel valore).

L'opzione «Precedente» fa sì che venga riprodotta la visualizzazione precedente a quella corrente. Il programma permette di ripetere fino a tre visualizzazioni.

Infine l'opzione «Finestra» dà la possibilità di determinare e ingrandire una porzione di disegno digitando o cliccando le coordinate dei vertici opposti di un rettangolo.

Il formato è il seguente:

Comando ZOOM

Fattore di Ingrandimento o Tipo

(TCESPF) F

Primo Punto x , y

Secondo Punto x , y

In conclusione lo Zoom permette sia una manovra «a vista» (semplice direttamente sul disegno) l'area da ingrandire, sia una manovra più «rigorosa» impostando fattori precisi. ■

Ancora su Excel

Nel numero scorso di MC abbiamo pubblicato la prova di Microsoft Excel, primo prodotto integrato per Personal Computer classe IBM della nuova generazione.

Per nuova generazione intendiamo quella che prevede come macchina su cui operare quelle con processore 286, 386 ed in particolare i nuovi IBM PS/2, come sistema operativo il nuovo OS/2, e come interfaccia utente il Presentation Manager. Excel è realizzato, in anticipo rispetto al lancio del nuovo sistema OS/2 e del Presentation Manager, proprio dalla Microsoft, autrice dei primi due, e quindi in grado di anticipare in Excel modalità operative che saranno proprie del nuovo ambiente.

Risulta che anche le altre case, Lotus in testa, stanno realizzando le nuove linee di prodotti, ma è indubbio che in questa corsa la Microsoft sia avvantaggiata, e di tale vantaggio abbia approfittato facendo uscire Excel in anticipo sui concorrenti.

La versione di Excel da noi provata è una Previous Release, e gira in ambiente MS DOS. È fornita sia in dischetti da 5 1/4" per i «vecchi» AT, sia in dischetti da 3 1/2" per i «nuovi» PS/2, che, per ora, operano sotto DOS.

Dispone di moduli Windows 2, che permettono, indipendentemente dalla presenza o no della esistenza di Windows, Presentation Manager, ecc., di simulare in pieno le modalità operative.

Excel infatti lavora in simbiosi con Windows, sia perché ne condivide moduli (es. tutti i Settaggi di Lavoro, il Clipboard per l'interscambio dei dati, lo Spooler per la gestione delle code di stampa), sia perché ciascuna applicazione Excel è essa stessa un'applicazione Windows, quindi attiva in multiprogrammazione.

In questo articolo, che costituisce, in un certo senso, un seguito della prova, vogliamo analizzare un po' più nel dettaglio alcune funzionalità particolari, che differenziano Excel da prodotti integrati concorrenti.

Ricordiamo infatti che Excel ha un prodotto innovativo sia in quanto del tutto legato all'ambiente operativo Windows/Presentation Manager, sia in quanto, indipendentemente dall'ambiente, dispone di più funzionalità di qualsiasi analogo concorrente, e molte di queste «novità» sono molto sofisticate.

Aspetti innovativi ambientali e funzionali

Excel presenta dunque due categorie di innovazioni, la prima consiste in quelle innovazioni dovute alla piena utilizzazione dell'ambiente Windows, e delle tecniche di lavoro proprie del noto interfaccia grafico.

La seconda categoria, comprende le innovazioni funzionali, ovvero quelle funzioni avanzate, che appaiono per la prima volta in un tabellone elettronico.

Tomando alla prima categoria, al di là della differente modalità di accesso alle varie funzioni, rispetto a prodotti più tradizionali, occorre evidenziare due aspetti fondamentali:



Figura 1
Ambiente Excel
Ogni singolo elemento delle cornici che delimita il foglio di lavoro ha una sua specifica funzione operativa, oltre che estetica. Tutte le operazioni cominciano con il puntamento dell'informante o della cornice e del tabellone, intersezione all'operazione.



Figura 2
Tabelle Pitagoriche
in tre applicazioni
beniste come Excel,
sono utilizzate le
colonne potenziali
di Presentation
Calcolo del Risultato
oltre che le
funzionalità di calcolo.
È viene utilizzata la
funzionalità TABLE 2,
che date una formula
con due variabili
esegue un intero
tabellone di calcoli

- differente rapporto tra ambiente lavorativo e prodotto
- differente miscela del modo di lavorare

Il primo argomento ci porta a ipotizzare un neologismo "Spreadsheet Publisher" abbreviabile in "Spredshier" o in "Publisher".

Lo Spreadsheet è lo strumento di lavoro, su Personal Computer, più diffuso, per la sua facilità d'uso e per la gamma di problemi che riesce a risolvere.

Il Publisher, è lo strumento emergente, quello che permette di produrre, nel miglior aspetto estetico possibile, la soluzione di un problema, ovvero la stampa finale dell'elaborazione.

Nei tradizionali Spreadsheet, in ambiente PC, la stampa finale è sempre avvenuta "al buio". Dopo una serie di impostazioni e di settaggi, viene eseguita, in maniera pressoché incontrollabile, la stampa.

Con Excel, sia il lavoro su Video, che la successiva produzione su Carta, avvengono in maniera grafica: le questo in linea con la attuale tendenza Hardware, vedi schede grafiche e laser printer). Questo permette di controllare a video il risultato estetico finale, tramite la funzionalità di Preview.

Inoltre, è questo è un aspetto "sociologico", a parità di lavoro nel tabellone, le varianti possibili nella sua traduzione estetica, sono infinite, e dipendono dalla creatività di chi opera. È questo fatto rende innagibile il lavoro più divertente.

Puntamento

Come detto ogni operazione che si compie è preceduta dal puntamento. Se l'operazione riguarda l'immissione di dati nel tabellone, il puntamento andrà eseguito nel tabellone.

Se l'operazione riguarda funzioni di editing del tabellone, occorre puntare a



Figura 3
Problematica
Affari Casa
Altra applicazione dello
Table: quanto visto più
sotto il quale
conoscenza nel far
calcolare l'importo
mensile di una rata da
pagare per restituire
un milione di lire, dato
del cui interesse in un
periodo di pagamento.
Nella cella contenente
la formula il stile
alterna anche una
nota

la cornice o la barra del menu.

Ciascuno dei quattro lati della singola tabella svolge una sua funzione: il lato superiore comprende gli indicatori di colonna, A, B, C, ..., il lato sinistro gli indicatori di riga 1, 2, 3, ... (vedi fig. 1).

Per operazioni che riguardano l'intero tabellone (tutte le righe e tutte le colonne) occorre puntare il quadratino vuoto in alto a sinistra, all'intersezione tra i due lati.

Ad esempio si può settare, puntando l'EDIT sulla barra del menu, e poi sul menu a tendina puntando le specifiche funzionalità, la dimensione delle righe e delle colonne.

Per operazioni che riguardano solo alcune righe contigue, basta puntare la prima riga, e tendendo il bottone del mouse premuto, spostarsi fino all'ultima riga. Lo stesso vale per le colonne.

Per operazioni di dimensionamento di singole righe o colonne, occorre puntare a cavallo tra i rispettivi indicatori, appare un differente cursore, e con il mouse si esegue "a vista" il dimensionamento.

I lati destro e inferiore comprendono:

due Scroll Bar, che indicano visivamente le posizioni della zona visualizzata nella finestra, rispetto all'intero tabellone (che, ricordiamo, dispone di 16.384 righe per 256 colonne). Per far scorrere le finestre emergenti rispetto all'intero tabellone, occorre agganciare con il mouse il quadratino bianco e farlo scorrere in su o in giù (o sinistra/destra).

Altre funzionalità si attivano puntando la prima delle due righe sul lato superiore. Puntando il nome della finestra, la stessa può essere spostata sul video, puntando la barretta a sinistra (Application Bar) appaiono altre funzionalità, tra le quali Maximize, che ingrandisce al massimo la finestra, fino ad incorporare la cornice propria della finestra con la cornice esterna propria dell'Excel.

Il dimensionamento a vista della finestra può essere eseguito puntando a cavallo tra bordo (destra o inferiore) della finestra e esterno. In tale caso il puntatore cambia aspetto e con il mouse si può espandere la dimensione della finestra "a vista".

Esterna alla finestra con l'applicazione esiste in basso lo Status Bar, nella



Figura 4
Applicazione
Microsoft
Plus Rendicavi, nel
suo stato due anni
con il livello
Standard XLS) e
altri con il grafico
adorno (la versione
XLC) possono essere
memorizzate in un
unico WorkSpace
Microsoft XLW. In
queste applicazioni
sono utilizzati il
concetto di ARRAY
FORMULA, descritto
nel testo.

Figura 5
Funzione
Gamma
Gamma
La funzione Gamma ha
alcune variabili a più
scelte: il valore di
quella che indica una
serie di valori ne
calcola la Regressione
Logaritmica, ovvero
calcola il valore che il
dato dovrebbe avere
se il fenomeno invece
avere un andamento
logaritmico.



quali appaiono via via indicazioni di stato (ad esempio Ready), in pratica, indicatori di cosa sta succedendo.

In alto la barra, la cornice Excel, la barra dei menu e, sotto, la Formula Bar, zona in cui avviene l'edizione del contenuto della Cella, e che dispone di particolari simbolismi che agevolano questa operazione.

Nella figura 2' vediamo un'applicazione Tavola Pitagorica, realizzata utilizzando alcuni dei sottogruppi generali previsti.

Sono stati eliminati tutti gli elementi della cornice, e inoltre lo Status Bar e la Formula Bar. È stata massimizzata l'occupazione della finestra. Per tutte le celle è stato scelto un bordo pieno e un carattere Grassetto.

È chiaro che una sistemazione estetica di tal genere va fatta solo alla fine del lavoro, in quanto altrimenti occorrerebbe lavorare al buio, senza il necessario controllo di cosa sta succedendo.

È interessante sapere come è stata

realizzata l'applicazione Tavola Pitagorica, in quanto sono state utilizzate funzionalità avanzate.

Funzionalità Data Series, con la quale è possibile creare dalle serie di numeri o di date, che si possono incrementare secondo varie leggi, lungo righe e colonne.

Data Series è stata utilizzata per generare la prima riga e la prima colonna. L'interno del Tavolo è stato realizzato con la funzionalità Data Table 2 (analoga a quella del Lotus 123) che sulla base di una formula con due variabili inserita nella cella in alto a sinistra esegue più volte il calcolo della formula, sostituendo via via alle due variabili il valore della riga e della colonna.

Nella figura 3' mostriamo un'altra applicazione del Data Table 2, in cui la formula non è una semplice moltiplicazione ma una formula finanziaria presente nella vasta libreria di Excel. La formula usata è la PMT, che lavora con

tre parametri, un Capitale, un Tasso di Interesse e un Periodo, e fornisce un importo, ovvero la rata da pagare per estinguere il capitale, nel dato periodo e al dato interesse.

È il classico problema che si attiva quando si acquista una casa con il mutuo. Da un punto di vista formale il problema è identico a quello precedente, in quanto si tratta di una formula con due variabili.

Dei tre parametri della formula PMT sono stati resi variabili gli interessi (prima colonna) e il periodo (in anni di pagamento) (prima riga). Il capitale è fissato in 1.000.000, in quanto comun-que il risultato ottenuto, la rata, è proporzionale al capitale.

In altre parole per avere la rata relativa a un mutuo di 50 milioni, occorre moltiplicare per 50 il risultato ottenuto con un milione.

Nella figura mostrata è evidente un'altra funzionalità offerta da Excel, il poter inserire "al di sotto" delle celle volute, una nota esplicitiva del significato della cella stessa.

Tale nota può essere fatta emergere e occupa una Dialog Box specifica, ultimamente monovisibile.

Array Formula

Un altro esempio è quello illustrato nella figura 4, ed è un'applicazione su due finestre. Nella prima ci sono tre colonne di valori numerici nella seconda la traduzione grafica dei dati della prima.

Va da sé che la prima finestra può essere senza la seconda, ma la seconda è del tutto dipendente dalla prima. Variando i dati numerici nella prima la seconda viene aggiornata in maniera conseguente.

La dipendenza di una tabella da altre è evidenziata dal particolare comando file Link, che elenca i collegamenti e permette direttamente il collegamento della catena di tabelle.

Altro sistema è quello di assemblare le varie Tabelle correlate in un unico WorkSpace, cui corrisponde un file caratterizzato da una propria designazione XLW.

Una possibilità interessante offerta da Excel è l'Array Formula, con la quale si scrive una formula sola che vale per un insieme di celle.

In pratica, date due colonne di numeri e una terza colonna che contiene una formula che si riferisce alle prime due colonne, le strade seguibili per inserire tale formula sono due.

O si scrive la formula nella prima cella e la si copia in giù per le righe necessa-

ne, e in tal caso si hanno tante formule quante sono le celle occupate, oppure, si optano l'intera zona dove vanno le formule, e si inserisce una Array Formula.

L'aspetto delle formule da inserite in D4, con riferimento al nostro esempio, nel primo caso sarà C6:D4, e andrà coperto fino alla cella D17, nel secondo caso nell'intera zona che va da D4 a D17, ci sarà una sola array formula il cui aspetto è B4:B17 - C4:C17.

Il vantaggio di questa tipologia di formule è duplice: il primo consiste in una grande economia di memoria, in quanto invece di tante formule se ne scrive una sola, il secondo è che particolari funzioni tipo le statistiche che vedremo tra poco, sono particolarmente avvantaggiate dall'uso delle Array.

Figura 6
Funzione
Statistica Trend
E' analoga alla Growth, solo che calcola la regressione lineare.
Questa altra applicazione è stata usata per calcolare anche i valori previsionali per otto futuri. E' stato anche realizzato un grafico con il solo titolo delle applicazioni.



Figura 7
Coltello
Funzioni Statistiche
In questo lavoro sono evidenziate tutte le funzioni statistiche normali, presenti in Excel. Dicono "normali" perché esistono anche le funzioni statistiche di database che avranno cioè direttamente sui dati di un database.

Funzioni Statistiche

Chi si occupa di statistica trova ovviamente nel computer il migliore degli allievi. Ma deve scegliere tra due soluzioni: o utilizza un prodotto che esegue bene i calcoli, e con questo imposta le formule statistiche di cui è esperto, oppure utilizza pacchetti statistici specializzati, che gli dispongono tra le loro funzionalità, una gamma pressoché completa di formule statistiche.

Tra i prodotti general purpose, o come diremo in Italia, tutt'altro, gli Spreadsheets sono quelli che più si adattano ad applicazioni statistiche, sia perché dispongono di un discreto numero di proprie funzioni statistiche, sia perché dispongono di funzionalità grafiche con le quali produrre rappresentazioni grafiche dei dati elaborati.

Quindi, se le elaborazioni statistiche non sono particolarmente sofisticate, l'uso dello Spreadsheet è praticabile.

Excel è particolarmente "pratico" in statistica, sia perché dispone di un buon numero di funzioni statistiche, sia perché dispone di funzionalità di base che si adattano ad usi statistici. In questo secondo gruppo:

- funzioni funzionali,
- funzioni casuali,
- funzionalità di costruzione automatica di serie aritmetiche e geometriche,
- scale logaritmiche nei grafici, ecc.

Per quanto riguarda le prime, ovvero le funzioni statistiche proprie di Excel, si dividono in due categorie, le funzioni statistiche che si applicano su serie di valori, e le funzioni statistiche di database che si applicano a serie di valori ottenuti da una selezione di archivi.

Le prime sono:

somma



media
conteggio

massimo
deviazione standard su intero insieme
varianza su intero insieme
deviazione standard su campione
varianza su campione

Le seconde derivano dalle prime, ma richiedono in più i parametri che le permettono di agire su dati selezionati da un archivio. In pratica indicazioni relative all'archivio e alle condizioni alle quali l'elenco stesso è sottoposto.

Esistono inoltre altre quattro funzioni che forniscono dati di regressione, sia lineare che esponenziale.

Per quanto riguarda la regressione lineare esistono:

Trend che si applica, con il metodo Array Formula, a serie di dati e fornisce serie di dati

Linest che si applica a serie di dati e fornisce i due valori caratteristici della regressione lineare. Per estrarre il primo

o il secondo si può utilizzare la funzione Index, in pratica

INDEX (LINEST (serie, 1)) fornisce l'intercetta

INDEX (LINEST (serie, 2)) fornisce l'intercetta

Le stesse esistono nella versione regressione esponenziale:

GROWTH e LOGEST, e quindi

INDEX (LOGEST (serie, 1)) fornisce il parametro A

INDEX (LOGEST (serie, 2)) fornisce il parametro B

Per quanto riguarda Trend e Growth, possono essere usate, sempre con il metodo Array Formula, in due maniere o riferendo una sola serie di valori, ed in tal caso si hanno i valori corretti, che seguono cioè la retta (o l'esponenziale) di regressione.

La variante più sofisticata è quella che permette, sulla base dell'analisi di dati di una serie, di ottenere dati previsionali. In tal caso alla funzione Trend lo

Growth) vanno passate tra serie di valori, rispettivamente la serie di valori base Y "misurato", la serie di valori X, cui si riferisce detta serie, la nuova serie di valori X, sulla quale operano le selezioni.

È chiaro come l'Array Formula, che permette di definire un'area sulla quale vale una certa formula, si adatti in maniera particolare a questo tipo di operazioni.

ricordiamo che Excel comprende in tutto e per tutto l'ultima versione di Microsoft Chart, e che tale funzionalità esegue diagrammi "pickingando" dati dalle tabelle. È poi possibile sul design prodotto eseguire una vasta gamma di successivi interventi "estetici".

Nella figura 7 è riportato il "catalogo completo" delle funzioni statistiche Excel.

ciascun elemento omogeneo occupa un suo quadro (Frame).

Conclusioni

In Excel convergono due "culture", una precedente e una futura. La precedente è la cultura Mac, in quanto Excel nasce su tale macchina, e la versione su PC ne è un miglioramento in termini di funzionalità, ma ne rispecchia fedelmente il Front End.

La cultura futura è il mondo OS/2 e Presentation Manager, che oltre a trasportare sul PC il modo di lavorare Mac, apre le porte alla concreta possibilità di eseguire il multitasking.

L'OS/2 gestisce fino a 16.000 kbyte, contro i 640 kbyte, del DOS. Tale affermazione ha sicuramente influito sia sullo sviluppo di nuovo software, che ne è stato molto condizionato, sia addirittura sul successo di alcuni prodotti.

In particolare ne hanno risentito i prodotti integrati, che disponendo di svariate funzionalità occupano molta memoria, lasciando liberi troppo poco per applicazioni di una certa complessità.

Ne ha risentito Windows, prima versione, che proponeva già due anni fa una reale multiplicazione, ma poi nessuno ha potuto concretamente sviluppare applicazioni impegnative, costrette a trovarsi un centuccio di memoria in cui lavorare.

L'allargamento di ventiquattro volte del limite fisico sicuramente ridurrà silenziosamente la produzione di software. Vedremo nuovi prodotti, nuove versioni dei prodotti più famosi, sarà dato nuovo slancio alla ricerca.

All'inizio del 1988 sarà realmente di distribuito OS/2, e dopo qualche mese verrà distribuito il Presentation Manager. Questo significa sia che nel lungo periodo di sovrapposizione dei due mondi avremo prodotti in due versioni (MSDOS e OS/2), sia che il completo sfruttamento della nuova tecnologia, in termini di prodotti addebiati per utenti finali, richiederà almeno tre anni.

Microsoft si è mosso in anticipo, fono del fatto che ha in mano la linea OS/2, Lotus si sta muovendo, ed ha già annunciato la nuova linea di prodotti (intanto 123 G, classico 123 con interfaccia grafica e 123 versioni 3.0, con il 3.0 che significa versione successiva alla 3.0 e che il tabellone è tridimensionale, cioè conosce 3 strati di celle).

Borland attenua il Quattro, che per chi non lo sapesse è il numero che viene dopo 1, 2 e 3, e il nome è già una dichiarazione di guerra.



Figura 6
Applicazione Ordini. Tre tabelle integrate con formule Lookup su di loro. Questo principale è la Tabella Ordini, in cui è presente su un unico Articolato, per mezzo del quale la Funzione Lookup preleva dati dalle Tabelle Clienti e Articoli.

Le tre figure, che vanno dalla 5 alla 7, sono esemplificative delle varie funzioni statistiche di base.

Nella figura 5 appaiono due finestre, in quella numerica e inserita una serie di valori, di cui è calcolata la regressione esponenziale. Nella seconda finestra, di tipo Chart, c'è la graficazione del risultato e quindi si vede la curva esponenziale (quella nera), e le apposite etichette della congiunzione dei vari valori iniziali.

Le funzioni Statistiche, in particolare quelle Trend e Growth, sono attive e quindi permanentemente calcolate. In altre parole basta cambiare un valore di base e di conseguenza cambiano sia i dati calcolati della regressione, sia la curva risultante sulla seconda finestra.

Nella figura 6 è presentata lo stesso problematico di analisi: dati, solo che è realizzato un andamento lineare e che viene analizzato anche l'andamento futuro del fenomeno.

Oltre alla finestra Chart, in cui sono graficizzati i valori calcolati, è stata realizzata un'altra finestra Spreadsheet, in cui c'è solamente il titolo dell'applicazione.

Per quanto riguarda la finestra Chart,

Nella parte a sinistra sono riportate quelle di andamento, a destra quelle che analizzano una serie di valori.

Sono analizzati una serie di numeri addebiati attorno al valore 1000, realizzati con la funzione di generazione del numero casuale.

Applicazione multifinestra

L'ultima applicazione presentata è "gestionale", nel senso che si tratta un archivio Ordini, che è collegato a due tabelle/archivi esterni. Le tabelle esterne riguardano Clienti e Articoli.

L'intentato di questa applicazione sta nel fatto che ogni finestra è specializzata per gestire un archivio.

Clienti e Articoli sono indipendenti, nel senso che non dipendono da altre archivi, Ordini invece fa riferimento, tramite il codice cliente, all'archivio clienti, e, tramite il codice articolo, all'archivio articoli.

La filosofia Excel/Windows, che è quella di realizzare varie finestre ognuna delle quali specializzate, lasciando all'ambiente Windows la gestione dei collegamenti tra loro, è già presente in altri integrati, in come il Framework, in cui

power & compatibility

PERSONAL WORK STATION 16 e 32 BIT

SUPER MICRO 16 e 32 BIT

PX-30

Cpu 8088 10MHz, 256-4096 bytes ram,
floppy disk 3,5 pollici, hard disk 20-40MB

PX-50

Cpu 80286 8MHz, 512K-1MB ram,
floppy disk 3,5 pollici, hard disk 20-40MB

PX-80

Cpu 32 bit 80386 16MHz, 2MB ram, floppy
disk 3,5 pollici, hard disk 20-40MB

AX-60

Cpu 16 bit 80286 12MHz, 512K-2MB ram,
floppy disk 5,25 e 3,5 pollici, hard disk
40-230MB

AX-80

Cpu 32 bit 80386 16MHz, 2MB ram, floppy
disk 5,25 e 3,5 pollici, hard disk 40-230MB



Un videogioco tutto nostro

seconda puntata

Salve a tutti. Come va? Passate bene le vacanze? Le mie, modestamente, sono state ricche di emozioni e di nuove scoperte, ho conosciuto di persona il Presidente degli Stati Uniti e ho fatto un salto in Giappone alla scoperta delle ultime novità informatiche e... buge! Non è vero niente, trovo estremamente buffo dover parlare di qualcosa che deve ancora accadere, come se fosse già accaduta. In realtà è ancora novembre (siamo agli sgoccioli), ma quando queste pagine saranno imbrattate e lo sprovveduto lettore cercherà di interpretarle... «la befana è già arrivata da un pezzo». Traduzione del delirio: le vostre lettere non sono ancora arrivate

Lo «spoglio dei pareri» non è stato ancora effettuato. Devo improvvisarmi attapatore di buchi. Cosa siano i «buchi» penso sia chiaro a tutti, ma voglio ugualmente fare uno scemino (senza paroni schermati).

inizio novembre = stampa su MC di dicembre

inizio dicembre = stampa su MC di gennaio

inizio gennaio = invio delle lettere!

Studiatele attentamente e se proprio non riuscite a capire che cosa è un buco, fate esaminare la vostra testolina, probabilmente non ci saranno grosse difficoltà per scoprirne qualcosa.

Abbiamo scherzato abbastanza... cerchiamo di fare i seri.

Dunque, chi sono e che cosa voglio avete avuto modo di scoprire la volta scorsa. Per tutti quelli che invece non sanno né chi sono (non ce ne importa niente) né cosa voglio (questo già sembra più interessante) vorrei fare un classico «riassunto della puntata precedente». Questa rubrica è dedicata a tutti coloro che credono nella possibilità di realizzare un grande videogioco MADE IN ITALY. Guardando in giro è facile rendersi conto che o non siamo capaci

o siamo una gran massa di stitici. Personalmente sono convinto che sia molto più valida la seconda ipotesi. Certo «stiticati» sembra ed è un termine un po' azzardato (i motivi sono anche altri). Ricapitolando sembrerebbe un'impresa impossibile, ma ormai MC. Con questa rubrica ognuno potrà realmente partecipare alla realizzazione di un Super Videogioco.

Tutti i collaboratori entreranno a far parte del team dell'impresa: ognuno vedrà il suo nome all'interno della presentazione del gioco e sulla pagina di MC. È chiaro che i più validi verranno evidenziati, altrimenti nessuno si impegna e viene fuori una schifezza.

La volta scorsa ho invitato i lettori a mandare idee per il gioco, cioè a fare la descrizione di un gioco ideato da loro, badate bene, solo la descrizione a parole, non un listato dell'eventuale programmazione, quindi non occorre essere programmatori per partecipare. Non esitate a scrivere, magari solo perché credete che «tanto quelli non la leggono neppure la mia lettera». Le vostre lettere verranno tutte e sottolineo tutte esaminate! L'invio a scrivere è rinnovato. Mi raccomando, cercate di inventare





qualcosa di nuovo. Basta anche solo un'idea vaga (l'importante è conoscere i vostri gusti).

Nella prossima puntata ci sarà un primo esame dei vari pareri. Nel frattempo anche questo mese ho realizzato qualche modellino che presento nelle foto di queste pagine, questa volta usando la grafica dell'Amiga e dei supporti prefabbricati. Oltre alla realizzazione del videogioco questa rubrica si propone di migliorare la conoscenza del programmatore di videogame, più o meno navigato, con una sorta di corso, che comprenderà vari argomenti, tutti collegati con questa «Scienza».



Scuola di Videogame

La volta scorsa siamo stati un po' troppo avvincenti con gli argomenti, ci siamo limitati ad osservare e criticare un videogioco in modo superficiale, senza approfondire troppo. Non è stata una mancanza, è stata solo fatta la scelta di non appesantire troppo la presentazione della nuova rubrica. Tutto ciò per dire che in questo appuntamento ci rifaremo ed entreremo anche nei dettagli degli argomenti proposti.

Parliamo di grafica e nella fattispecie di scrolling. Anche che non si intende molto di programmazione conoscerà senz'altro questo vocabolo che è molto ricorrente nel linguaggio dei revisioni di videogame. Spesso e volentieri si accusano i programmatori proprio per aver trascurato la qualità del suddetto. Per coloro che non ne hanno mai sentito parlare diremo che si tratta di uno stratagemma per ampliare l'area di gioco senza ridurre le dimensioni dei personaggi. Mi spiego. Supponiamo di assistere a una partita di calcio in TV. Il cameraman potrebbe riprendere l'intero

campo, il che comporterebbe delle difficoltà per il riconoscimento dei giocatori, oppure, come di consueto, seguire l'azione di gioco inquadrando solo una parte del campo, tuttavia sufficientemente ampia. Lo scrolling, o l'inquadratura per il campo, tradotto nel linguaggio dei programmatori viene per l'appunto detto scrolling. I problemi collegati a questa tecnica sono molteplici. Innanzi tutto, facendo un discorso in generale (ovvero molto a tutti i computer), quello più noto riguarda la fluidità che solitamente è il fattore che più influenza la qualità. Molti computer non sono stati concepiti per realizzare scrolling e secondo me questa è proprio una grave mancanza. Tuttavia cercare di arrangiare e la conseguenza inevitabile è proprio quella di «scarsa fluidità». Prima di proseguire vediamo come due computer differenti, uno dotato e uno non dotato, realizzano questa funzione. Prendiamoci «a caso» Commodore 64 e Spectrum. Inutile ricordarsi che quello dotato è il C-64 (senza offese per gli

Spectri). Quest'ultimo ha nel suo Video-Chip una parte specializzata, ma non troppo. Infatti il VIC-II (non VIC-20) mi raccomando) ha la possibilità di spostare l'immagine visualizzata di un pixel alla volta sia in verticale che in orizzontale; ma solo per il pixel. È da notare che questo spostamento è effettuato via hardware e praticamente non richiede un minimo dispendio di tempo. Apparentemente sembrerebbe una cosa da niente, ma diamo un'occhiata allo Spectrum.

Il 48K non ha la possibilità di ricevere aiuto, cioè il povero Z-80 deve caricarsi di tutto il lavoro. Lo Z-80 è il microprocessore! Questo vuol dire che, per spostare di un pixel un'immagine, occorre realmente cambiare la sua posizione in memoria e non avete idea di quanto tempo occorre per realizzare una cosa del genere.

Del C-64 avevamo detto però che l'immagine si poteva spostare di soli 10 pixel con il VIC-II (da qui il «ma non troppo» di sopra). In realtà, tutto ciò è

pù che sufficiente, in quanto con questo appaio è possibile realizzare scrolling line anche in modo testo (e cioè anche non usando l'hi-res) il 6510 (i microprocessori) deve quindi solo spostare un ammasso di 1000 caratteri (1000 locazioni di memoria), mentre lo Z-80 deve trasferire un numero di loca-

insieme rappresentati, ad esempio, un palazzo. La prima operazione da fare consiste nello stringere lo schermo visibile (largando il bordo), di un carattere in verticale e di due in orizzontale (lo vedremo perché). Sullo schermo ora sono visibili 38x24 caratteri (Fig. 1), ma in realtà ci sono ancora tutti. Previamente è come se avessimo attaccato quattro strisce di nastro isolate sul monitor, due strisce verticali che coprono la prima e l'ultima colonna e due

abbiamo detto), quindi bastano solo 3 bit per ogni direzione, che presi da un byte lasciano 5 bit x 2 utilizzati in verità sono tutt'altro che inutilizzati, me per ora lasciamoli stare. A proposito, il registro orizzontale è il numero 22 (i primi tre bit) e cioè corrisponde alla locazione 53248+22, quello verticale è il numero 17 (sempre i primi tre bit) e cioè la locazione 53248+17. Torniamo al nostro palazzo che sta aspettando. Se vogliamo, ad esempio, scrollarlo verso sinistra, il registro verticale non ci interessa e quindi non lo toccheremo. Occorre invece decrementare quello orizzontale fino ad azzerarlo. Cosa succede ora? Il VIC-II non ce lo fa più! Interviene il microprocessore che a questo punto deve spostare tutti i caratteri di un passo verso destra. Dato che un carattere corrisponde a 8 pixel, se rimostriamo al massimo valore il registro orizzontale e lo decrementiamo di uno, come se niente fosse successo, abbiamo praticamente realizzato uno scrolling di un pixel in aggiunta agli 8 precedenti (ottenuti con il solo VIC-II). Tradotto in altre parole, con questo sistema possiamo realizzare scrolling per tutti i pixel che vogliamo. Il diagramma di flusso di figura 2 riassume quanto detto finora.

Resta da chiarire che fine fa il palazzo se arriva al margine destro dello schermo.

Uno scrolling di questo tipo può essere realizzato in due modi:

- 1) con rotazione
- 2) continuo

Se continuiamo a spostare il nostro palazzo, arriveremo il momento di farlo uscire dallo schermo. Finora infatti non abbiamo tenuto conto di un piccolo par-

pixel ben maggiore (incardimmo che siamo in alta risoluzione). Tutto il discorso fatto fin ora può apparire molto oscuro se non facciamo una piccola precisazione. Lo scrolling fluido (o line) si ottiene muovendo l'immagine di pochi pixel alla volta, quindi mentre sul Sanyo santagiaruto, male che vada, occorre spostare 1K di memoria, nello Spectrum, bene che vada, occorre spostare 6K. Lo spostamento, ad esempio, di un pixel alla volta, sul 48K comporta un trasferimento dati troppo imponente (la velocità finisce per rimettere l'effetto rallentatore), quindi per velocizzare si tratta spesso di muoversi a scatti di 8 pixel. Sul Commodore 64 invece, un pixel alla volta non comporta nessun problema, perché dal punto di vista della memoria si tratta di spostare 1K una volta ogni 8 pixel. È proprio per questo che sul Commodore ci sono stupendi effetti, mentre il povero Sanyo è tutto un terremoto.

Qualcosa mi fa supporre che tra non molto il confronto potrebbe degenerare con tristi conseguenze, alla mia vita ci tergo quindi lasciamo stare lo Spectrum e occupiamoci a fondo del nostro 64.

Mi sono fatto prendere dall'euforia e in sostanza non ho ancora chiarito come avviene uno scrolling sul C-64. Se è vero che vogliamo spostare un'immagine di un pixel alla volta vediamo passo passo che cosa accade nel computer. Supponiamo che sul video sia visualizzato un gruppo di caratteri definiti che

strisce orizzontali che coprono mezza prima e mezza ultima riga (cioè solo una riga). Quello che abbiamo impostato resterà sempre così per tutto il periodo di scrolling. A questo punto interviene il VIC-II. Modificando due registri (orizzontale e verticale) l'immagine viene di conseguenza spostata di un «passo», come abbiamo detto, è di un pixel, il numero di passi è 8 (sempre «come

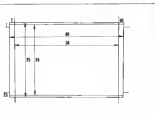


Figura 1
Dimensioni dello schermo prima dell'aggiornamento (38x24) e dopo (36x24)

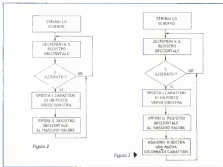


Figura 2

Figura 2

colore. I caratteri della prima colonna non possono essere spostati oltre C1 sono due possibilità: eliminarli, oppure riposizionarli nella quarantesima colonna. Quest'ultima possibilità equivale proprio all'ultimo modo: comporta una visione ristretta, cioè quello che esce da un lato rientra dal lato opposto. Pensandoci bene però, in questo modo non abbiamo per niente ampliato l'area di gioco. Lo scrolling più importante è quello continuo, ovvero quello che dalla parte opposta a quella di uscita fa entrare altri dati, ad esempio, un altro gruppo di caratteri ridefiniti rappresentanti un albero. Quindi oltre alle routine di scrolling ne occorre una che ammetta i nuovi «dati»: il diagramma di flusso di figura 2 in tal caso va modificato come quello di figura 3.

A questo punto facciamo la conoscenza di un altro problema collegato allo scrolling: lo «stabilimento» (linea che deriva da un manzotto sincrono) e mi accorgo che a questo punto occorre prima chiarire come il VIC-II visualizza un'immagine.

Come forse già sapete, il quadro del monitor viene visualizzato da un pannello elettronico ovvero da un «pixel» che parte dall'angolo superiore sinistro e termina la sua corsa nell'angolo inferiore destro: il pannello avanza orizzontalmente e arrivato al margine destro torna di colpo a quello sinistro ma una rigina più sotto (fig. 4). Procedendo con questo metodo giunge fino all'ultimo pixel per poi ricominciare immediatamente da capo: il pannello ha una velocità elevatissima, tant'è vero che l'occhio umano non si accorge di nulla e vede solo l'immagine nel suo insieme. Per quanto possa essere veloce però, un certo tempo lo impiega, ma come ci accorgiamo più avanti, non è affatto una limitazione (anzi!).

Enunciamo ora un piccolo difetto del Video-Chip: il caso VIC-II è un po' sintonizzato in quanto fa il seguente ragionamento: se «qualcosa» non è stata visualizzata dall'inizio perché visualizzata in parte? (Bella voce!) Vediamo cosa comporta questa disseminazione. Prendiamo ad esempio uno sprite che si sta muovendo verso l'alto, se il pannello elettronico ha già percorso la riga superiore a quella dove è posizionato in questo momento lo sprite, ma non è ancora arrivato a visualizzarlo e disgraziatamente proprio in quel momento lo sprite viene spostato, indovinate cosa succede? Quando il pannello dovrebbe

visualizzare lo sprite si accorge che la prima riga non è stata visualizzata e quindi ignora la sua presenza. Otteniamo così il fantastico effetto sferfellamento che è la croce dei programmatori Basic sul C-64.

Tornando a noi, qualcosa di simile accade anche se ci accingiamo ad effettuare uno scrolling verticale ed è molto più fastidioso che nello sprite (tutto lo schermo che sferella).

Per rimediare a tutti gli stabilimenti

modo ritmico (ooh, tante sono le visualizzazioni del VIC-II), tanti sono gli aggiornamenti, almeno anche con uno spostamento di un pixel alla volta si creano le famigerate «scarse fluidità». Infine fluido non vuol dire solo continuo, ma anche e soprattutto a velocità costante in definitivo, aggiornando l'immagine in

Figura 4
Quando il pannello elettronico arriva al margine destro, torna all'«inizio» sulla «riga» superiore.



c'è un ottimo stratagemma. Fortunatamente tra i registri del VIC-II ce n'è uno che permette di testare la posizione del pannello elettronico. Come è facile intuire basta effettuare qualunque aggiornamento grafico quando il pannello visualizza, ad esempio, il bordo, per risolvere il quesito.

Riprendiamo il discorso sulla fluidità. Anche se potrebbe sembrare una contraddizione a quello che abbiamo detto finora, non occorre spostare l'immagine di un pixel per volta per ottenere scorrimenti fluidi. Seguite questo ragionamento: se sposto l'immagine di un pixel alla volta occorre anche che questo avvenga ogni qualvolta il Video-Chip termina di visualizzare un quadro. Questo significa che teoricamente la frequenza di aggiornamento del quadro equivale al numero di pixel «scrollati» al secondo. Tutto ciò perché siamo entrati nell'ottica che «se non si muove di un pixel alla volta non è fluido». Volete sapere l'ultima? Anche a scote di 8 pixel può essere fluido! L'importante è essere sincronizzati con l'apparizione dell'immagine video. Tutto ciò equivale a dire che un'immagine deve essere aggiornata in

sincrono con il pannello elettronico otteniamo:

- 1) assenza di sfarfallamento
- 2) velocità costante (= fluidità)

Quindi anche muovendosi di 8 pixel in 8 pixel lo scrolling sarà fluido. A questo punto immagine le vostre facce incredole. Certamente vi chiederete: «ma allora a cosa serve un movimento pixel per pixel?»

Risponderò semplicemente: «per andare più lentamente». Infatti se è vero che di 8 in 8 pixel lo scrolling in queste condizioni è fluido, è anche vero che sembra di andare su una Ferrari. Risparmiando, spostando l'immagine di un pixel alla volta in sincrono con il pannello elettronico, otteniamo uno scrolling a velocità moderata e fluido, mentre spostando l'immagine di più pixel alla volta, sempre in sincrono con il pannello, otteniamo uno scrolling a velocità proporzionale al numero dei pixel ma sempre fluido!

Chiuso il discorso sulla fluidità.

Sullo scrolling invece c'è ancora molto da dire. Quello che abbiamo finora descritto è un tipo di scrolling, ma ne esistono anche degli altri. Inoltre non abbiamo ancora parlato di programmazione. Come avete intuito, tutto ciò sarà trattato nella prossima puntata. Per ora non mi resta che salutarvi e ricordarvi che se siete interessati ad un particolare argomento o avete qualche critica da fare, basta scrivere una lettera, o chiamare di accontentare tutti. Ciao!

Chiunque desidera partecipare a queste iniziative può inviare il suo contributo alla redazione di MCMicrocomputer. Saranno molto gradite anche osservazioni e critiche «inattese» da inviare così di volta in volta descritte nel testo della rubrica.

Le pubblicazioni Technimedia



AUDIOREVIEW

La più qualificata rivista italiana di elettroacustica ed alta fedeltà

MCMICROCOMPUTER

La più diffusa e più autorevole rivista italiana di informatica

OROLOGILE MISURE DEL TEMPO

La prima rivista per chi conosce il valore del proprio tempo

Technimedia

Via Carlo Poma, 9 - 00157 Roma - Tel. 06/451393

Qualche considerazione per cominciare

Come promesso, ecco la prima di una serie di chiacchierate sul Turbo Pascal, destinate ad aiutarvi ad acquisire sempre maggiore familiarità con questo compilatore. Non sarà un vero e proprio corso, ma piuttosto un insieme di spunti, con i quali cercheremo ogni volta di mettere in evidenza gli aspetti tipici del linguaggio, di approfondire temi solo accennati nel manuale, di proporre esempi concreti e «usabili» di quello che si può fare con il Turbo Pascal. Cercheremo anche di introdurre gradualmente i meno esperti alle sofisticate tecniche di programmazione usate nei toolbox e di svelare qualche «trucco del mestiere».

Come prima cosa, dopo qualche considerazione di carattere generale (di cui proprio non posso fare a meno), vedremo da vicino alcune delle direttive di compilazione e una piccola modifica al compilatore.

Buone abitudini

Ogni programma in Pascal comincia con una lunga serie di «dichiarazioni»: bisogna dichiarare tutte le costanti e variabili globali, tutte le funzioni e procedure che verranno usate nel corpo principale del programma. Non si può cominciare subito a scrivere una istruzione dopo l'altra, ma è necessario cercare prima di farsi un'idea non troppo vaga di quello che il programma dovrà fare e di come dovrà farlo.

Questa apparente rigidità risulta all'inizio ostica a quanti sono abituati a scrivere «di getto», ma aiuta ben presto ad assumere buone abitudini. Soprattutto se si ha in animo di realizzare programmi di una qualche complessità, e se si vuole costruire man mano un insieme di routine che possano essere usate più volte senza dover ogni volta ricominciare da zero.

Cominciando dalle dichiarazioni di costanti e variabili il Pascal consente una notevole flessibilità per quanto riguarda la struttura di dati che possono essere definite e manipolate e, come avremo modo di verificare, la prima mossa deve essere sempre la scelta di quelle più idonee al proprio scopo. Una scelta sbagliata può condizionare pesantemente tutta la fase di sviluppo di un progetto. Vedremo invece che una volta messo a punto questo primo aspetto non sarà difficile decidere anche quali algoritmi usare, e anzi rimandare senza tema la loro messa a punto (basterà prevedere una funzione o procedura che si faccia carico dei dettagli) e concentrarsi sul flusso principale del programma.

Bisogna si dichiarino tutte le funzioni

e procedure prima di usarle, ma non è necessario (né consigliabile) metterle subito a scrivere riga per riga. In realtà questa dovrebbe essere proprio l'ultima fase: i Grandi Maestri (Dijkstra, Knuth, Wirth, ecc.) consigliano infatti di procedere più o meno così:

si fa una idea generale di quello che il programma dovrà fare e delle strutture di dati più adatte, si individuano le singole azioni che il programma deve compiere, prevedendo, ogni qualvolta appare conveniente, una funzione o procedura che si faccia carico dei dettagli, ci si passa poi allo sviluppo delle singole funzioni e procedure con lo stesso metodo, e quindi scomponendo in altre funzioni e procedure quelle più complesse,

di tracciato così uno schema analitico dell'insieme, si può finalmente passare alle singole istruzioni, cominciando dalle funzioni e procedure più «interne» per finire poi con il corpo principale del programma, si potrà anche a questo punto tornare sul lavoro di analisi fatto all'inizio, ora che si ha un'idea molto più precisa sul tutto, per correggere o migliorare là dove valga la pena di farlo.

Proviamo ad accennare ad un esempio: un programma che si prenda 10 interi li metta in ordine crescente e stampi poi il risultato della sua ricerca. Decidiamo di usare un array e scriviamo:

Programma TurboPascal
 10/88
 ROW = 12

 *** Copyright, 1988 ad Infocore.

Visto che abbiamo scelto un esempio molto semplice, possiamo anche permetterci di scrivere subito il «main body» del programma e la dichiarazione delle procedure che verranno utilizzate, continuando così:

```

procedure Indicazione;
begin
  writeln('Indicazione');
end;

procedure Indicazione;
begin
  writeln('Indicazione');
end;

```

E ora non rimangono che i «dettagli».

Fidarsi è bene, ma non fidarsi è meglio

Sembra facile scrivere una routine per l'input di 10 interi, magari così:

```

procedure Indicazione;
var
  i: integer;
begin
  for i := 1 to 10 do
    writeln(i, ' - numero ');
end;

```

Il guaio è che tutto funzionerà bene solo se ogni volta che il programma che lo chiederà digiteremo niente altro che un numero senza decimali compreso tra -32768 e 32767. Se gli proponiamo, ad esempio, un 80000, il programma si bloccherà aprendo un messaggio d'errore.

Il controllo dell'input è un problema classico, per il quale sono possibili numerose soluzioni. Vi segnaliamo in particolare la procedura GetLine del MicroCalc (il mini-spreadsheet distribuito insieme al Turbo Pascal) adotta una tecnica sicuramente interessante, su cui magari torneremo un'altra volta. Qui invece useremo la direttiva «if» del compilatore, normalmente è attiva per default e ogni errore di I/O causa appunto l'arresto del programma, se disattivata, con (\$E), un errore provoca solo la sospensione di ogni operazione di input o output fino a che non venga chiamata una funzione predefinita loResult, che ritorna il codice di errore. loResult ritorna invece 0 se tutto è andato bene.

Il manuale (pag. 116) propone l'esempio di una procedura che cerca di aprire un file e mantiene il controllo della situazione se il file non viene trovato, ma la direttiva «if» può tornare utile

anche in altre situazioni. Potremmo infatti riscrivere la nostra procedura così:

```

type
  array = array[1..10] of integer;

procedure Indicazione;
var
  a: array;
begin
  writeln('Indicazione');
  writeln('Indicazione');
  writeln('Indicazione');
  writeln('Indicazione');
  writeln('Indicazione');
  writeln('Indicazione');
  writeln('Indicazione');
  writeln('Indicazione');
  writeln('Indicazione');
  writeln('Indicazione');
end;

```

e risolvere il nostro problema (la soluzione in realtà non è perfetta. Perché?)

Al confini degli array

Per ci serve una procedura Ordine. Proviamo con questa, tratta dal classico *Algorithms + Data Structures = Programs* di Wirth (tradotto in italiano dalla Tecniche Nuove).

```

procedure Ordine;
var
  i, j, k, m, n: integer;
begin
  for i := 1 to 10 do
    m := 0;
    for j := 1 to 10 do
      m := m + 1;
    end;
  end;
end;

```

Non è certo l'algoritmo migliore (Wirth ne propone molti più efficienti), ma - fa al caso nostro - ha infatti reso un piccolo errore di quelli tanto piccoli che sono sempre in agguato.

Vi scrivete dunque una qualsiasi procedura Stampa a provare a far girare il vostro programma, date in input i numeri da 0 a 9 e ottenete una bella fila di nove 8 seguita da un 9!

Dove sarà mai l'errore? Se non avete usato la direttiva «if» siete un po' no-guer: può essere sbagliato l'algoritmo, potete aver scritto da qualche parte «+» invece di «*» o «/» invece di «+» o «/», ecc.

In realtà è sbagliato l'ultimo ciclo for

«for j := 1 to 10 do». Questo fa sì che, quando i vale NUM, si assegna a (NUM) ad un elemento a (NUM+1) dell'array, elemento che ovviamente non esiste.

Se mettiamo un (\$R+) all'inizio del programma (l'esecuzione si interromperà, comparirà il messaggio «Index out of range», e il cursore si posizionerà subito dopo «(j+1)»). Facile a questo punto capire cosa è successo.

Attenzione: in questo caso avevamo potuto constatare che qualcosa non andava fin dalla prima esecuzione del programma, ma error di questo genere hanno spesso conseguenze molto più subdole. Provate a modificare il programma come segue (senza la direttiva «if»).

1) dichiarate una variabile Spia di tipo integer subito dopo l'array dei 10 interi, la dichiarazione delle variabili sarà quindi

```

var
  array[1..10] of integer;
  Spia: integer;

```

2) assegnate a Spia un valore (ad es. 8888) diverso da quelli che poi metterete nell'array;

3) fatevi stampare dal programma il valore di Spia dopo l'ordinamento, il corpo principale del programma sarà quindi simile a

```

begin
  Spia := 8888;
  Ordine;
  writeln('Spia = ', Spia);
end;

```

3) eseguite il programma dando i soli numeri da 0 a 0.

Vedrete che non solo otterrete la solita serie di nove 8 seguita da un 9, ma anche Spia avrà assunto il valore di 8! Succede infatti che l'assegnazione ad un elemento inesistente di un array si traduce nella modifica di una qualche locazione di memoria, e potrebbe anche succedere che l'array viene manipolato correttamente dal programma, ma quella modifica causa altre comportamenti erratici: tal è da mettere a dura prova le vostre capacità di debugging.

Mostrò il manuale (pagg. 65 e 315) consiglia di attivare la direttiva «R» durante la fase di sviluppo di un programma e di eliminarla i vari (\$R+) (che rallentano un po' l'esecuzione) solo alla fine, quando si è sicuri che tutto funzio-

Le funzioni e la libreria standard

Il C, lo sappiamo, è un linguaggio orientato alle funzioni. In esso sono le funzioni a svolgere la maggior parte di quei compiti che in altri linguaggi vengono svolti da istruzioni. Queste funzioni a ngar di termini non fanno parte del linguaggio vero e proprio ma lo completano rendendolo agile e versatile ad un tempo. La maggior parte di esse è ben standardizzata e presente in ogni implementazione del linguaggio, e costituiscono la cosiddetta libreria standard. Questo mese vedremo cosa sono e come si usano le funzioni, e dal prossimo faremo conoscenza con la libreria standard del C

Nei semplici programmi visti in questi ultimi mesi abbiamo talvolta usato, pur senza conoscerla, la funzione **printf()** per scrivere sul video messaggi o risultati. La **printf()** è una delle funzioni che fanno parte della libreria standard, in particolare (come già dovremmo sapere) è quella che effettua la stampa formattata (il suo nome sta appunto per **print formatted**). Nella libreria standard del C vi sono, oltre alla **printf()**, numerose altre funzioni che mettono il programmatore in grado di effettuare quei compiti che in altri linguaggi vengono in genere svolti da istruzioni vere e proprie (IO sui vari dispositivi (tastiera, schermo, disco), funzioni matematiche, operazioni sulle stringhe, allocazione dinamica della memoria e così via). La libreria che contiene tutte queste funzioni viene fornita assieme al compilatore in quanto ne costituisce parte integrante, essendo ovviamente composta di moduli molto specificamente legati al particolare hardware per il quale il compilatore è stato scritto. Viene chiamata libreria standard proprio perché è stata ufficialmente definita e standardizzata dall'ANSI (X3J11) e quindi esiste in ogni implementazione del C, in realtà anche prima della certificazione ANSI: la si chiamava così, in quanto costituisce in pratica un standard di fatto cui tutti gli implementatori, per compatibilità, si erano sempre attenuti. Naturalmente ogni produttore di compilatore C può, se lo desidera, arricchire di nuove funzioni la libreria offerta col suo prodotto: questo è un di più, sempre lecito, ciò che nessuno può fare (a meno di perdere la compatibilità) con Unix e lo standard ANSI) e non fanno le funzioni standard, fornito solo in parte o fornito alcune dal comportamento non standard.

Nella puntata di questo mese parleremo delle funzioni in generale, per vedere cosa sono e come si usano. Avremo

come guida la libreria di funzioni standard ma non entreremo nel dettaglio dei suoi contenuti perché questo sarà l'argomento della prossima puntata.

Perché le funzioni

Ritorno solo un attimo sul problema del perché nella definizione del linguaggio sia stata posta così tanta enfasi sulle funzioni limitando invece al massimo il numero delle istruzioni. È un argomento di cui ho già parlato nella puntata dello scorso settembre ma credo sia bene rinfrescarlo un tantino.

Implementando la maggior parte delle funzionalità operative tramite funzioni esterne al linguaggio, i suoi ideatori hanno ottenuto contemporaneamente due risultati fondamentali: semplicità e portabilità. La cosa ormai non dovrebbe suonarvi del tutto nuova, credo semplice vuol dire che il nucleo del linguaggio è il più possibile ridotto ai minimi termini, portabilità vuol dire che il linguaggio vi sé non contiene riferimenti espliciti al particolare hardware o sistema operativo su cui gira. La semplicità aiuta a scrivere compilatori più semplici, analizzatori efficienti, ed anche semplifica l'apprendimento del linguaggio. La portabilità consente di applicare il medesimo programma a macchine diverse con un minimo di modifiche ed adattamenti al programma stesso: cosa col minimo sforzo e la massima probabilità di successo.

Il C dunque è composto da un nucleo centrale molto scarno che poi è il linguaggio vero e proprio con le sue istruzioni o la sua sintassi ben definita, e da una libreria di funzioni che si occupano di svolgere tutti quei compiti diciamo così «di contorno» ed in certa misura dipendenti dall'hardware o dal sistema operativo. Sappiamo anche che è possibile scrivere le proprie funzioni ed inserirle in apposite librerie «locali» di dove

possono essere utilizzate dovunque servono. Ciò viene fatto quando non esiste nella libreria standard, una funzione che faccia al caso nostro. Va da sé che è opportuno concordare bene la definizione della libreria standard, per evitare di perdere tempo ad inventare l'acqua calda. Nella prossima puntata vedremo dunque cosa c'è nella libreria standard e come si adottano le principali funzioni di utilità generale. Successivamente vedremo come si possono creare le proprie librerie di funzioni particolari. Fermo però è il caso di inquadrare bene i concetti di base relativi alle funzioni in generale, solo accennati nei mesi scorsi, per poter procedere in futuro senza esitazioni.

Come si usano le funzioni

Nei mesi scorsi abbiamo parlato già e già di funzioni ma non vi ha mai detto esplicitamente come esse si usino. Per fortuna la cosa è semplicissima e, quindi, presto detta.

Cominciamo con una brevissima definizione formale. Una funzione in C è un sottoprogramma esterno al quale si possono passare parametri formali e che ritorna al programma chiamante un valore associato col proprio nome. Il tipo di valore ritornato dipende dalla funzione e può essere uno qualunque fra quelli del C, un **int**, un **long**, un puntatore a qualcosa e così via. Il programma chiamante è libero di ignorare, se crede, il valore ritornato, questo è il caso classico della **printf()**, il cui valore di ritorno (che indica se vi sono stati errori durante l'operazione di scrittura) viene solitamente ignorato. La struttura di una funzione è la stessa che abbiamo visto per un programma, anzi, già sappiamo che anche il programma principale è a sua volta una funzione che si chiama **main()**. In figura 1 vediamo, a titolo di esempio, l'aspetto di una semplicissima funzione denominata **cubo()** il quale ritorna, appunto, il cubo del parametro che le viene passato.

Il passaggio di parametri avviene sempre per valore, ossia la funzione riceve una copia dei parametri originali. È quindi perfettamente lecito che una funzione modifichi al suo interno i parametri ricevuti, in quanto queste modifiche non si riflettono all'esterno della funzione stessa. Per passare ad una funzione un parametro per riferimento si ricorre all'esplicito di passargli un puntatore al parametro stesso, in questo caso ogni modifica fatta dalla funzione all'elemento puntato dal parametro è globale.

Tutte le funzioni, dunque, ritornano un valore, ne segue la necessità di dichiarare il tipo di tutte le funzioni usate, allo stesso modo in cui si dichiarano le variabili prima di usarle. Esiste tuttavia un valore di default: ogni funzione non

dichiarata viene assunta dal compilatore come se fosse di tipo **int**, ossia ritornasse un intero di default. È comunque buona norma dichiarare correttamente tutte le funzioni utilizzate (senza misteriose errori a run-time), anche perché nei moderni compilatori ANSI le dichiarazioni di tipo consentono al compilatore di effettuare un ulteriore controllo di consistenza sul programma mediante il cosiddetto **function prototype** che vedremo meglio fra poco.

Cosa ci fa il programma chiamante col valore ritornato dalla funzione? Dipende ovviamente dalla situazione; tuttavia si può dire che in generale, a parte i casi ovvi in cui il valore ritornato è proprio l'oggetto delle funzioni stesse, il meccanismo del valore di ritorno viene utilmente sfruttato in C per informare il chiamante dell'esito della funzione. Tanto per tornare alle **printf()** che ormai conosciamo bene, il valore da essa ritornato è 0 se l'operazione di scrittura ha avuto luogo con successo, ed il valore simbolico **EOF** (definito in **stdio.h**) in caso di errori. In generale la convenzione del C (e di Unix) è di ritornare 0 per significare successo e non-zero per segnalare errore.

Il meccanismo con cui la funzione ritorna il suo valore al chiamante è costituito dall'istruzione **return** (**espressioni**), che appena viene eseguita causa l'uscita della funzione stessa ed il ritorno al programma chiamante del risultato della espressione inserita fra le parentesi. Naturalmente il tipo di questo risultato deve essere il medesimo di quello dichiarato dalla funzione, pena un messaggio da parte del compilatore (vedere ancora la figura 1). È anche possibile non inserire alcun **return()** in una funzione, ed in tal caso il controllo ritorna al chiamante non appena termina l'esecuzione della funzione (falsa si ricorda la parentesi graffa di chiusura). Ciò non dà adito ad errori di sorta,



Figura 2. Un esempio di uso della funzione **cubo()** definita in figura 1. Come si vede le funzioni possono essere usate in apposizioni e ricevere come param. le sue variabili che costano. Nota: la dichiarazione di tipo delle funzioni, obbligatorio in presenza non di altri **return()** di default. In questo caso la dichiarazione di **void** non è necessaria, come non lo è per il **function prototype**.



Figura 3. Un esempio di errore di definizione. **funzione()** rivela una funzione di tipo **int** ed è il nome della funzione preceduta dalle dichiarazioni generali di tipo e seguita dalle liste dei parametri formali. Segue la dichiarazione di tipo dei parametri. Successivamente abbiamo un **void** delimitato dalle altre graffe, abbiamo il corpo della funzione stessa. L'errore della funzione con nome per il risultato viene effettuato per mezzo della funzione **return()**.

tuttavia il valore ritornato al chiamante è assolutamente assai ed imprevedibile e ciò può ovviamente dar luogo ad errori particolarmente subdoli se il chiamante tenta di far uso del valore di ritorno. Inserire un **return** vuoto, ossia senza alcuna espressione fra parentesi, è in prima analisi come non mettercelo per niente, tuttavia l'uso esplicito di un **return** vuoto nella funzione che non ritornano alcun valore serve a segnalare chiaramente l'intenzione del programmatore.

Un programma, dunque prima, è perfettamente libero di ignorare il valore ritornato da una funzione, ciò non crea nessun fastidio al compilatore, che tutt'al più si limita ad emettere un bonario messaggio di avvertimento. Un'estensione ANSI in merito è la particolare keyword **void** che serve a dichiarare funzioni che non ritornano alcun valore. Ciò può essere utile per evitare messaggi di errore da parte di program checker come il **lint** di Unix o da parte di compilatori molto attenti alla correttezza fra tipo della funzione ed uso che si fa del valore da essa ritornato. Se una funzione è dichiarata **void** allora è obbligatorio usarla con un **return** vuoto ed è un errore per il chiamante tentare di fare uso del valore ritornato.

Ultima annotazione rispetto alle dichiarazioni di tipo delle funzioni. Così come avviene per le variabili, ciò che si fa nella pratica è raggruppare in appositi moduli **file** tutte le dichiarazioni delle funzioni usate, in modo da semplificarne la vita e non rischiare errori dovuti a dichiarazioni inconsistenti. Ad esempio già abbiamo parlato in passato del **file stdio.h** che contiene tutte le dichiarazioni delle funzioni di IO della libreria standard. Con ogni compilatore sono

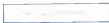


Figura 2. Questo è il messaggio che andrebbe ascoltato a quello di figura 2 se volessimo sfruttare la possibilità di controllo del function prototyping offerta dai compilatori ANSI. In questo caso si dichiara che la funzione `esale ()` ritorna un `int` e prevede un solo parametro formale anziché il suo `int`.

fonti diversi file del genere nei quali sono raggruppati le dichiarazioni di tipo delle varie funzioni di libreria, al programmatore basta includere nella compilazione i file opportuni per non doversi preoccupare di dichiarare esplicitamente le funzioni standard. Per le proprie funzioni consiglio di fare altrettanto: prepararsi degli include file personali che riportino le dichiarazioni delle proprie funzioni, magari sfruttando anche le possibilità di function prototyping che vedremo fra un attimo.

Come semplice esempio di quanto visto finora vi rimando alla figura 2, in cui compare un misoprogramma che sfrutta la funzione `subo ()` definita in precedenza.

Il function prototyping

Vediamo dunque l'importante questione del function prototyping già più volte accennato nel corso di questa puntata. Si tratta di un utile concetto, completamente assente dai C di Unix, nato di recente ed inserito nello standard ANSI. Il suo fine è quello di migliorare le capacità dei compilatori C di scoprire una certa classe di errori sintattici molto sottili ed insidiosi che spesso sfuggono anche a programmatori esperti.

Sappiamo tutti che il compilatore C è per natura piuttosto poco schizzinoso, lasciando mano libera al programmatore anche in casi fortemente dubbi. Tuttavia esiste un caso particolare in cui servirebbe una maggiore attenzione da parte del compilatore, ed è quello del controllo della corrispondenza fra parametri formali e parametri effettivi nella chiamata di funzioni. Ma questo caso, proprio per le sue caratteristiche intrinseche, sfugge purtroppo ad ogni normale controllo. Mi spiego con un esempio perché così il concetto risulterà immediatamente chiaro. Supponiamo che io scriva una funzione `pippo ()` la quale richieda due parametri per svolgere il suo compito, diciamo due `int`, dipendendo la compilazione e la inserzione in libreria. Successivamente scrivo un programma che fa uso della `pippo ()`, ma la richiamo passandole per errore un numero

diverso di parametri, diciamo tre, magari neppure di tipo `int`. Cosa succede a questo punto? Il compilatore non può accorgersi dell'errore perché non ha somministrato la routine `pippo ()` che sta invece in libreria sotto forma di sottoprogramma oggetto. Il linker, dal canto suo, quando va ad includere la funzione `pippo ()` nel programma compilato non ha modo di sapere come il programma principale ha effettivamente invocato la funzione, e quindi neppure lui è in grado di segnalare l'incongruenza. Morale della favola, a tempo di esecuzione il programma va più o meno misteriosamente in crash. La mancata corrispondenza fra parametri formali e parametri effettivi è sicuramente causato ad un certo punto un errore di indirizzamento in memoria con conseguente modifica casuale di alcune locazioni di memoria che non c'entravano niente, a ciò ha bloccato il corretto corso del programma.

Questo sottile problema esiste potenzialmente in qualunque linguaggio che permetta di definire funzioni esterne compilabili separatamente, ma spesso il particolare meccanismo con cui si effettua il passaggio di parametri consente al linker di accorgersi dell'errore, in C invece il problema è particolarmente subdolo perché, come abbiamo visto, la discordanza di parametri passa del tutto ignorata e non blocca né la compilazione né il linkaggio.

Come si può rimediare a ciò? Sotto Unix il problema è risolto grazie al programma `lint`, un poderoso tool di ausilio alla programmazione che effettua sul programma tutta una serie di controlli a livello sintattico e semantico. Il `lint` è in grado di segnalare errori formali, costretti criticabili o non portabili, diversi tipi di potenziali errori ed anche incon-

gruenza fra parametri formali ed effettivi nella chiamata di funzioni, per fare ciò deve tuttavia avere accesso a file sorgente delle funzioni adoperate. La soluzione adottata fuori da Unix e di recente formalizzata dall'ANSI è invece del tutto diversa, anziché basarsi su di un programma di controllo inteso come esterno al compilatore C, come in effetti è il `lint`, essa preferisce dare il compilatore stesso dei mezzi per poter controllare le eventuali incongruenze nel passaggio di parametri. Per fare ciò occorre fornire al compilatore informazioni dettagliate sulla natura delle funzioni adoperate e sui parametri da esse richiesti, e questo è ciò che si definisce *function prototyping*.

Nella pratica le cose si svolgono molto semplicemente ed è aggiuntivo alla normale dichiarazione di tipo delle funzioni. Abbiamo visto prima che in un programma C è necessario dichiarare il tipo di tutte le funzioni da esso usate, se in queste dichiarazioni aggiungiamo anche numero e tipo dei parametri richiesti dalla funzione, abbiamo fornito al compilatore quanto basta perché possa efficacemente controllare se ogni richiamo della funzione avviene col corretto numero e tipo di parametri (vedi figura 3). Notiamo che il function prototyping è una caratteristica che non occorre abilitare esplicitamente: se il compilatore trova una dichiarazione di funzione «vecchio stile» non effettua il controllo, altrimenti sì.

Naturalmente è un errore dare in posto dichiarazioni esterne ad un compilatore che non prevede il function prototyping (quasi tutti quelli non-ANSI) fra cui spicca quello attuale di Unix. Proprio per questo motivo quasi tutti i compilatori attuali dispongono nei propri include

La legge di Murphy

Conoscete tutti la «Legge di Murphy», vero? Quella che recita: «se una cosa può andare bene o male va sotto altro male». Bene, una sua esilarante applicazione si è avuta nella puntata dello scorso mese. Dove sono andate a finire poi cose del dovuto? D'accordo il Puro Carollino alla Legge di Murphy afferma che «le probabilità di successo in una dimostrazione sono direttamente proporzionali all'ignoranza della dimostrazione ed al numero di persone che assistono». Per cui, con le dovute scuse di prematica, eccovi l'ente conge.

Nel lontano rilievo all'istruzione `switch`, a pagina 219 in alto a sinistra, la parentesi graffa di chiusura dell'istruzione è «saltata» in fase di impaginazione, come era facile presumere.

La figura 1 di pagina 219 è stata la più bersagliata dalle sorte, a parte la «solita» mancanza della parentesi graffa di chiusura del programma, succede che i messaggi di stampa sono invertiti. Il programma è formalmente corretto (ed è questo che conta) ma, ricollocando al verso che 1 è pari e 2 è dispari. A dire il vero mi ero accorto, proprio all'ultimo momento della grossolana lista ed avevo corretto il programma, ma evidentemente devo aver consegnato il nastro vecchio e non quello nuovo. Cose che capitano anche nelle migliori famiglie.

Ultimo punto, un po' più grave, l'ultima istruzione riportata nella colonna di centro a pagina 221 è errata: essa va letta ovviamente così:

```
a += (a * 7 * x);
```

Purtroppo la riga in questione è stata composta tipograficamente e non riprodotta fotograficamente dai miei laser, in fase di composizione di bozze è poi saltato fuori misteriosamente un «x» che non c'entrava nulla, alterando completamente il senso dell'istruzione.

C.G.



Figura 4
Occorre fare attenzione a quale che tendono a funzionare ed invece sono macro in quanto possono dar luogo a comportamenti errati nel caso in cui gli operatori siano soggetti ad auto-incremento per via dei cosiddetti side effects. Nell'esempio vediamo come il macro **quadrato** è un problema quando il parametro **lato** ha auto-incremento in quanto l'incremento viene effettuato due volte (almeno così in un caso anche il risultato della moltiplicazione).

area e **lato** sono corretti solo nel primo caso: nel secondo **lato** vale 5 anziché 4 come probabilmente si desiderava, nel terzo infine anche il valore di **area** è errato. Il perché è semplice, quando pensiamo a come il preprocessore traduca l'invocazione di **quadrato** in tre casi:

```
area = lato * lato;
area = lato * lato;
area = lato * lato;
```

Negli ultimi due casi il valore assegnato a **lato** viene incrementato due volte in quanto l'espressione di auto-incremento compare due volte dopo l'espansione delle macro. Osserviamo poi che nel secondo caso la moltiplicazione viene effettuata prima dell'autoincremento, e quindi almeno il valore assegnato ad **area** è corretto, nel terzo caso invece l'autoincremento viene giustamente effettuato prima della moltiplicazione e quindi anche il valore assegnato ad **area** risulta esatto.

Questo esempio non è campato in aria, sono infatti diverse le volte in cui per comodità ed efficienza si sceglie di implementare una certa funzionalità come macro anziché come funzione, e come dicivo ciò accade frequentemente anche con le librerie standard. Naturalmente sui manuali è segnalato quale siano le funzioni e quali le macro (e lo vedremo anche noi la prossima volta), occorre allora fare un minimo di attenzione ed evitare costrutti pericolosi, ostentandosi, nel dubbio, dell'utilizzare i pericolosi operatori di auto-incremento che possono provocare fastidiosi effetti collaterali del tutto indesiderati.

Un'altra cosa importante da sottolineare, sempre parlando di macro, è che queste sono definite negli appositi include file, a differenza delle funzioni che esiedono effettivamente in librerie .ex, .gato, da cui vengono estratte dal linker al momento del collegamento. Per usare una routine di libreria implementata come macro è quindi necessario includere nel programma da compilare l'apposito include file nel quale essa è definita.

Conclusioni

Sappiamo ora probabilmente tutto sulle funzioni, almeno abbastanza per poterle scrivere qualcuna per conto nostro. È ancora un po' presto, tuttavia, per effettuare questo passo. Occorre prima conoscere quali siano le funzioni fornite a corredo del compilatore, cosa quelle delle cosiddette librerie standard. Sarà questo l'importante argomento della prossima puntata. Attenderci fra trenta giorni.

file di due serie di dichiarazioni per le funzioni standard: un vecchio stile ed una adatta al function prototyping. L'utente può scegliere di includere l'una o l'altra definendo un apposito meta-dichiaratore. A titolo di esempio il compilatore Microsoft 4.0 usa le definizioni estese se risulta definito l'identificatore **LINT_ARGS** ed usa quelle tradizionali in caso contrario, altri compilatori dispongono di meccanismi analoghi basati sull'uso della compilazione condizionale (direttrici **if #if defined** e **vista a novembre**).

Il function prototyping è uno strumento prezioso per evitare errori subdoli e misteriosi; per esperienze suggerisco di avvelenare sempre, sia per le funzioni di libreria che per le proprie. Nel caso di funzioni proprie la cosa richiede qualche piccolo sforzo in più nel preparare le dichiarazioni estese, ma in cambio di questo lavoro si ottiene l'ulteriore vantaggio di ritrovarsi con una documentazione delle proprie funzioni di libreria. Naturalmente è consigliabile procedere ordinatamente, creando appositi include file in cui siano riportate tutte le dichiarazioni delle proprie funzioni; in seguito basterà includere nella compilazione i propri include file, oltre quelli del compilatore, per sfruttare automaticamente a senso sbezco il function prototyping.

Funzioni e macro

Fra le altre cose da sapere ce n'è una in apparenza banale ma importantissima in quanto causa frequente di errori e confusioni nei programmatori inesperti o distratti: nella libreria standard non vi sono solo funzioni ma anche macrostrutture. Vi ricordate le macro? Ne abbiamo parlato diffusamente lo scorso novembre, quando abbiamo visto il fun-

zionamento del preprocessore C. Le macro, purtroppo, sembrano funzioni ma non lo sono, essendo generate dal preprocessore, come semplici scollazioni lessicali. Non è quindi lecito trattarle come funzioni in quanto si come il rischio di finire nei pasticci. A seconda del caso si possono generare grossi errori sintattici riconosciuti come tali dal compilatore (e allora ci è andata bene...) oppure ottenere un programma sintatticamente lecito ma dal comportamento erratico (e allora ci è andata male!).

Il primo caso è quello in cui, ad esempio, il programmatore tenta di definire un puntatore alla macro: un'operazione assurda in quanto la macro stessa non è un'entità esistente da qualche parte nel programma ma solo una scorciatoia grafica per esprimere sinteticamente una parte di codice. Il secondo caso è quello, classico, in cui una macro produce i cosiddetti side effects (effetti collaterali) su suoi parametri. È tipico il caso in cui ad una macro viene passato un parametro auto-incrementato, il quale viene valutato dalla macro due volte (all'insaputa del programmatore) e quindi incrementato due volte anziché una sola. Vediamo in figura 4 un semplice esempio (preso da quello citato nella puntata di due mesi fa) che illustra bene il concetto. La macro **quadrato** () definita in testa al programma calcola il quadrato dell'argomento che le viene passato, moltiplicandolo per se stesso. Essa viene usata tre volte con la medesima variabile **lato** che vale sempre 3, tuttavia nel primo caso la variabile passata è priva di auto-incrementi mentre negli ultimi due viene esplicitamente auto-incrementata ed auto-decrementata nella chiamata. Come si vede dalla stampa dell'esecuzione del programma, i valori finali delle due variabili

Caratteristiche generali

Eccoci dunque ad intraprendere un nuovo cammino, che ci porterà a conoscere il microprocessore 80286 della Intel, subito dopo aver concluso una lunga serie di articoli riguardanti i microprocessori 8086 e 8088, sempre dell'Intel, questi articoli, oltre che a presentare tali microprocessori, sono serviti senza dubbio come introduzione alle tematiche imposte dal 286 e successivamente dall'80386. Ci accingiamo dunque a parlare in modo esteso dell'80286: diciamo subito che il percorso da seguire non è per nulla facile, tanto risulta spesso irto di difficoltà, cercheremo dunque di affrontarlo un poco alla volta, anche per non appesantire troppo l'analisi. Infatti a differenza dell'8086 e dell'8088 che sono dei «semplici» microprocessori, con l'80286 le «maggior ragione in seguito con l'80386) si entra in un mondo completamente nuovo, che è particolarmente vicino a quello in cui regnano i contrasti: i mini-computer ed i mainframe non tanto con il 286, ma, come vedremo, con il 386, si è quasi del tutto colmato il «gap» che separa il mondo dei micro-computer da quello dei «giganti computer» iniziamo dunque a conoscere il microprocessore 80286, vedendone le caratteristiche generali, che saranno approfondite nel corso delle puntate successive.

Dal punto di vista funzionale, oltre che di costituzione fisica interna, il 286 è un'enorme estensione dell'86 del quale ha ereditato il completo set di istruzioni e la «filosofia» di programmazione segmentata: in entrambi i casi il 286 ha aggiunto prepotentemente ulteriori caratteristiche.

Ma la caratteristica che principalmente contraddistingue il 286 dall'86 (e da altri microprocessori di pari potenza) è la possibilità di funzionare in due modi completamente differenti, detti «Real Address Mode» e «Protected Virtual Addressed Mode», che per brevità chiameremo (come è d'uso comune) rispettivamente «Real Mode» e «Protected Mode».

Per grandi linee, in quanto poi se ne parlerà in modo più dettagliato, il «Real Mode» è un modo di funzionamento simile a quello dell'8086, nel senso che si ha una completa compatibilità nella programmazione dei due microprocessori: un programma che girava sull'86 può girare senza alcun problema (in realtà esistono delle piccolissime differenze) in ambiente «286», eccezion fatta per la velocità di esecuzione, che nel 286 è incredibilmente maggiore.

Prova di questo fatto sono tutti i programmi che, nati per girare su PC o XT o compatibili, non danno alcun problema sugli «AT»: lo compatibili (i quali come è noto sono dotati di 80286).

Il fatto poi della velocità di esecuzione nettamente aumentata con il 286 non deriva semplicemente da un fatto di «clock di sistema», ma da un notevole miglioramento apportato all'interno del microprocessore stesso da parte dei progettisti, che ha comportato una drastica riduzione del numero di cicli di clock necessari per l'esecuzione di un'istruzione.

Fermo restando il fatto che ne parleremo più in dettaglio nel seguito delle puntate in d.r. — e questo non lo diremo più, in quanto lo stiamo implicito), un esempio di questo miglioramento si ha analizzando le istruzioni, se vogliamo, più semplici, quali le «MOV»:

vediamo ad esempio come si comportano i due microprocessori nel caso dell'istruzione

```
MOV CX, ALFA
```

che, come dovrebbe essere ormai ben chiaro, permette di caricare nel registro CX il contenuto della cella di memoria chiamata «ALFA» (cioè la word posta all'indirizzo di memoria al quale abbiamo associato simbolicamente il nome «ALFA», per mezzo dell'assemblatore).

Nel caso dell'8086 tale istruzione richiede 8 cicli di clock più quelli richiesti dal particolare tipo di indirizzamento desiderato, per calcolare l'offset effettivo della locazione di memoria, che in questo caso sono 6 cicli aggiuntivi in totale 14 cicli.

Nel 286 invece l'istruzione in esame richiede semplicemente 5 cicli di clock se invece di «MOV CX, ALFA» avessimo scritto ad esempio

```
MOV CX, ALFA[8X][SI+3]
```

ecco che nell'86 avremmo dovuto aggiungere altri 11 cicli di clock per un totale di 25 cicli.

Nel 286 invece basta aggiungere 1 clock per ottenere in totale appena 6 cicli, circa un quarto!

In generale dunque in termini di «tempi di esecuzione» lo secondo MOV eseguita su un XT con clock a 4.77 MHz impiega 5.24 micro-secondi, mentre su di un AT ad 8 MHz impiega 750 ns, e cioè con un rapporto di circa 1 a 7, comunque anche con un clock di 8 MHz (dunque a parità di clock di sistema) il rapporto era, come detto, di circa 1 a 4.

Ma vediamo un altro esempio, ancora più edificante, quello della moltiplicazione, relativo ai casi di prodotto tra l'accumulatore (AX) ed una locazione di memoria (ancora una word), ancora una volta senza o con l'indirizzamento basato-indirizzo in pratica compriamo i clock necessari all'esecuzione delle due istruzioni:

```
MUL ALFA
```

```
MUL ALFA[8X][SI+3]
```

le quali, in entrambi i casi sappiamo

che generano un risultato a 32 bit posto nella coppia di registri DX:AX.

Con l'8086 abbiamo per la prima istruzione un numero di cicli di clock pari ad un valore compreso tra 124 e 139 (a seconda di particolari condizioni) e qui bisogna aggiungere ancora una volta 8 cicli necessari al micro per indirizzare la cella di memoria in totale abbiamo un valore tra 130 e 145 cicli di clock, che a 4,77 MHz corrispondono ad una durata tra 27 e 30 micro-secondi.

Nel secondo caso il valore compreso tra 124 e 139 cicli di clock bisogna aggiungere 11 cicli per un totale compreso tra 135 e 150 clock, corrispondenti ad un intervallo di tempo fra 4,77 MHz compreso tra 28 e 31 micro-secondi.

Viceversa il 286 si comporta in entrambi i casi in maniera quasi stabilizzata: la prima istruzione è eseguita in appena 24 cicli di clock (che rispetto a 8 della MOV sono sempre tanti) e la seconda, a causa della presenza dell'indirizzamento basato-indicizzato, è aggravata di un ulteriore ciclo di clock.

Proseguendo nel paragone, il «nostro AT» ad 8 MHz «ripieghebbino» nei due casi un ripetibilissimo tempo intorno a 3 micro-secondi. Questa volta il rapporto tra le velocità di esecuzione è salito a circa 10 (rispetto ad un «XT» a 4,77 MHz) e a circa 6 a parità di clock di sistema.

Tutto questo, abbiamo detto, avviene quando il 286 opera in «Real Mode» abbiamo dunque avuto la conferma che in questo modo di funzionamento il 286 è in pratica un «super-8086», inoltre il fatto che istruzioni tra registri o tra registri e memoria vengono eseguite con un numero di cicli di clock non molto differente fa sì che con il 286 si può tranquillamente lavorare in memoria (specie laddove ci siano problemi di velocità di esecuzione) invece di passare attraverso i registri, cosa che invece con l'8086 era praticamente l'unica strada.

Oltre all'enorme velocizzazione delle istruzioni, dunque, con il 286 (ma già in realtà con il 186) vengono introdotte altre nuove istruzioni, che allargano il già vasto e potente set di «cosa fare»: in breve sono state introdotte istruzioni di I/O secondo blocchi di dati («INS» e «OUTS»), di gestione «ad alto livello» di procedure («ENTER» e «LEAVE»), di gestione dello stack con delle «PUSH» e «POP» immediate (dite alla PUSH e alla POP di tutti i registri (rispettivamente «PUSHA» e «POPA»), matematiche quali la moltiplicazione inserita con un valore «immediato» («MUL») e tutte le operazioni di «shift» e «rotate» secondo un contatore «immediato» (e quindi non soltanto di 1 o del contenuto di CL) ed infine di gestione degli array in memoria con il test sugli indici («BOUND»).

Come detto alcune di queste erano

già state introdotte con l'80186, ma per noi che siamo passati dall'86 al 286 risultano per l'appunto nuove.

Il «Protected Mode»

Come accennato in precedenza l'altro modo di funzionamento del 286 è il cosiddetto «Modo Protetto», che rappresenta un'innovazione veramente all'avanguardia e che come detto all'inizio avvicina sempre più i microprocessori e mini.

In particolare in modo protetto il 286 può sfruttare appieno tutte le sue caratteristiche aggiunte da progettisti, aggiunte che sono su a livello di implementazione hardware che software si tratta di sofisticati meccanismi che consentono:

— una completa protezione dei dati (programmi) dai vari e propri «stack» da parte di intrusioni di altri «programmisti»;

— un'altissima completa protezione del nucleo costituente il sistema operativo da parte di «attacchi» voluti o involontari di programmi applicativi;

— un vero e proprio meccanismo di gestione concorrentiale di «task», secondo i dotami propri di un vero sistema «multi-tasking»;

— la gestione completa e complessa della memoria, sia fisica che soprattutto «virtuale».

Il tutto come si vede è particolarmente interessante e suggestivo e verrà giustamente presentato ed approfondito in varie puntate della presente rubrica.

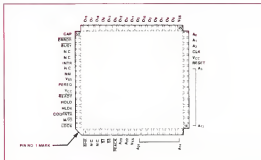
... Dolenti note ...

Esiste un bruttissimo rovescio della medaglia che affluisce almeno in parte la maestria del 286.

C'è da dire infatti che in modo protetto difficilmente potranno girare i programmi che già giravano sull'86 nonché sul 286 in «Real Mode», ma non tanto per un problema di codice operativo (che viceversa è mantenuto rigorosamente compatibile almeno in tutto vale a progettare) decapò un nuovo microprocessore... ma semplicemente (ma tanto) perché parecchie istruzioni a prima vista introvate in realtà devono scatenarsi con il meccanismo di protezione dei programmi e del sistema.

Volete un esempio? È presto fatto. All'atto di creazione di un certo programma il sistema operativo vi fornisce una zona di memoria ben delimitata (un segmento) seppure «su genere» dal quale è impossibile uscire: ciò vale sia per il codice che per i dati che soprattutto per lo stack. Rispettivamente sarà impossibile effettuare un «salto da un segmento ad un altro» oppure riempire una zona dati al di là dei suoi confini come pure sconfinare con lo stack in zone di memoria a noi non concesse, tutto questo a meno che il sistema operativo stesso non ce lo conceda...

Non non c'è niente di strano: un ruolo fondamentale verrà giocato da ossid-



Il microprocessore 80286 è posto in un circuito integrato di forma quadrata e dotato di ben 60 pin: i due bus ad 16-bit (segnali di controllo) sono posti a quelli già accennati nel 8086/8088 mentre gli altri sono per permettere in dettaglio nelle posizioni puntate.

detti «privilege levels» (livelli di privilegio) che si permettono oppure no l'esecuzione di una certa operazione.

Un altro esempio?

Una banale operazione di IN o di OUT viene soggiogata al valore del cosiddetto «IOPL» (I/O Privilege Level) e non può essere effettuata se il sistema operativo non ci concede il diritto. Si potrebbe andare avanti ancora per parecchio accenniamo soltanto alle chiamate alle routine di sistema, alla gestione degli interrupt, nonché la gestione dei «task», tutte regolate dall'omnipotente livello di privilegio.

Ma il peggio deve ancora venire... Bisogna fare attenzione poi al fatto che un qualsiasi tentativo di trasgressione a queste ferree regole comporta in ogni caso la generazione di una cosiddetta «Exception», in pratica l'emissione di un interrupt (così come accadeva per una divisione per 0, oppure per un overflow) ed comporta dei pesanti problemi a livello software esistenti in quanto questi interrupt corrispondono agli «INT» che vanno da 0 a 31, iaddove cioè venivano posti gli entry-point delle routine di sistema (gestione del video, della tastiera, dei floppy, dell'hard disk) dell'MS-DOS.

È questo uno dei tanti motivi per cui sull'AT le compatibili non è mai esistito un sistema operativo che sfruttasse una

seppur minima parte del «Protected Mode»: infatti tutte le versioni di MS-DOS che possono girare sull'AT (fino alla 3.3) sono scritte in «8086», tanto è vero che girano anche sugli XT. È un vero peccato che finora il 286 degli AT sia stato del tutto inutilizzato (anche se in «Real Mode» si trova seppur sempre ben al di sopra dell'8086 a livello performance), ma ciò avrebbe comportato una completa inutilizzazione di tutti i programmi che finora giravano sotto MS-DOS, oltre all'ovvio onere di scrivere di sana pianta un nuovo sistema operativo ad hoc per il 286.

Da poco tempo, come i lettori ben sanno, «Big Blue» ha emesso sul mercato la serie «PS/2» i cui modelli sono dotati uno di 8086, il secondo di 80286 ed il terzo di 80386 «promesso» soltanto è il famoso nuovo sistema operativo «OS/2» che a quanto pare sfruttati appena la potenza «protetta» del 286, realizzandosi così le sarebbe finalmente l'ora. Un sistema operativo supportato da un microprocessore di tutto rispetto.

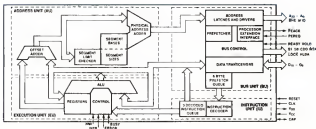
Approfittiamo dell'occasione per sottolineare ancora, con qualche esempio, il fatto che con l'introduzione di un nuovo sistema operativo multi-tasking e «full-80286» comporta enormi problemi di compatibilità del software creato per le versioni precedenti di MS-DOS.

Ciò avviene (e ciò può ancora sembrare strano se non assurdo data la compatibilità totale a livello codici operativi per la presenza delle «vecchioni» di cui abbiamo già parlato) una banale operazione di output sul video, che con le versioni MS-DOS dell'8086 impegnano l'INT 10h, si scontano con il fatto

che il 286 prevede per tale INT un non meglio identificato «virtual reserved» - «do not use». Altro esempio è la funzione di «printscreen» che consiste nell'MS-DOS di effettuare l'hard-copy del video su stampante, ottenibile premendo l'apposito tasto (tale funzione è chiamata l'INT 6, che invece nel 286 rappresenta l'accesso scatenato alorché andiamo ad indirizzare un elemento di un vettore al di fuori del suo range prefissato (si tratta dell'istruzione SOUND) E già da questi due esempi si vede che il nuovo sistema operativo dovrà prevedere una nuova INT per le routine video nonché per le routine di hardcopy (ma questi sono solo due esempi: lo stesso vale per tutte le altre routine di sistema), il tutto a scapito ovviamente della compatibilità verso il basso.

Inutile dire che questa situazione avrà un peso determinante nello sviluppo futuro di software che possa girare sotto il vecchio MS-DOS e sotto il nuovo OS/2, ciò in parte già si può riscontrare nel fatto che il nuovo sistema operativo è ancora al di là di venire.

In effetti il beneficio di un sistema operativo multi-tasking ad alta velocità, quale può essere uno basato sul 286, può essere del tutto annullato dalla necessità di dover riscrivere praticamente tutto il software, per poi avere dei prodotti che in nessun modo possono girare sui computer «inferiori» è veramente un grosso problema e per ora non ci resta altro che stare a vedere come evolvrà la situazione, confidando nella notevole abilità dei progettisti dell'IBM da una parte e della Microsoft dall'altra.



In questo diagramma (simile a quello precedente) dal data-book dell'Intel abbiamo un primo «saggio» della complessa struttura interna dell'80286, anche se gran parte della circuitria era già presente sull'8086 (ed in versione «robusta»). Come riportato nell'articolo «I 286 presenta notevoli migliorie (anche che lo sviluppo un microprocessore particolarmente potente».

DA OGGI IL VOSTRO PC
PUO' TRASMETTERE
UN SORRISO 
A SORRENTO,
UN LOGO 
A LONDRA,
UN TRENO 
A TORINO.

In modo semplice ed economico. Oggi Lexikon, Azienda leader nella produzione di hard disk, vi offre con LexiFax l'opportunità di realizzare la prestazione telefax sul vostro PC. C'è di più il nuovo LexiScan. Uno scanner in grado di catturare porzioni di testo ed immagini, e quindi di integrarle e trasmetterle con LexiFax. LexiFax è soprattutto un software che oltre alle funzioni fax gestisce la preparazione dei documenti e le procedure di trasmissione. Unito a LexiScan può incorporare elementi grafici esterni quali: firme, logotipi, disegni, esmentandone le potenzialità. Da oggi potete anche firmare la vostra posta elettronica! LexiFax e LexiScan

sono gli ultimi prodotti della gamma Lexikon. LEXIKON: Distributo in Italia da PLURIHARD - 10090 Romano Canavese S.S. 26 Reg. Pirella-Torino (Italy) - Tel. (0125) 239000-230866 - Telefax (0125) 230618 - BIT COMPUTERS - 00157 Roma - Via Carlo Farini, 4 - Tel. (06) 457911 (15 linee r.a.) - Telefax (06) 4503942



LEXIKON

M.I.P.S: Prefetch e dintorni

Dove eravamo rimasti? Ah, ecco... il mese scorso vi abbiamo mostrato alcuni (...due) spaccati di processor, uno abbastanza convenzionale, l'altro dotato di Prefetch, meccanismo grazie al quale si riesce a velocizzare un po' i processor. La penultima frase pubblicata in quelle pagine era appunto: «Non è tutt'oro quel che lucca» lasciando intendere che qualche inghippo nel funzionamento l'avremmo pur trovato. Seguiteci.

Breve riassuntivo

Il ciclo Fetch-Execute, tipico di tutti i calcolatori convenzionali, è alla base del funzionamento di ogni processore. Il programma è come al solito parcheggiato in memoria e il processore non fa altro che prelevare (Fetch) una istruzione dalla memoria ed eseguirla (Execute), spendendo il ciclo finché qualcosa non gli dice di «fermarsi». L'ultima parola l'abbiamo messa tra apici dal momento che i processori non si fermano mai - almeno finché c'è corrente. Anche le istruzioni Halt, Break o Stop che dir si voglia, non fermano fisicamente il processore, ma semplicemente lo fanno saltare ad una apposita routine, detta appunto di break, dove resta in attesa «fino a nuovo ordine».

Con lo schema Prefetch preannunciato lo scorso mese, si mostrò nuovamente in figura 1, abbiamo che la parte controllo dal processore, allo scopo di sovrapporre temporaneamente alcune fasi, è suddivisa in due unità. La prima decodifica l'istruzione e di (eventualmente) ordina alla memoria di fornire gli operandi; la seconda, ricevendo dalla IU le istruzioni decodificate e dalla memoria gli operandi, esegue l'istruzione in questione. Da sottolineare che, una volta spedita ad EU l'istruzione decodificata per l'esecuzione (tenete sempre sott'occhio la figura 1), la IU può procedere alla decodifica della istruzione successiva, guadagnando così tempo. Come dire: in ogni istante EU esegue l'istima istruzione; IU «Fetch» e decodifica l'istruzione $i+1$.

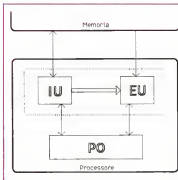


Figura 1
Processore
M.I.P.S.

Facciamo un esempio

Immaginiamo che il nostro processore debba eseguire la seguente porzione di programma:

```

Mov $1000,R3
LOOP: Dec $1000
Add 4,R3
Cmp R3,#415
Brs LOOP
  
```

Come vedete è scritto in Assembler «dettato» ovvero non riferito a nessuna macchina in particolare. Qualche non fosse chiaro il significato di queste cinque istruzioni, daremo una traduzione in lingua corrente. Dapprima si copia il contenuto della cella 1000 nel registro interno R3, poi si decrementa il contenuto della cella 1000 e si somma 4 al contenuto di R3 fino a quando R3 non supera il valore 415. L'istruzione CMP esegue il confronto tra due operandi, eseguendo una sottrazione tra il primo e secondo operando, mettendo poi gli opportuni bit nella Processors Status Word (PSW), l'istruzione BMI esegue un salto (all'etichetta LOOP) se il confronto precedente ha dato esito negativo (nel senso di minore di zero) o bit N settato (che è la stessa cosa).

In figura 3a abbiamo riportato il diagramma temporale di un loop di questo programma secondo un processore classico, in figura 3b secondo un processore dotato di meccanismo di Prefetch. Per raggiugli su diagrammi temporali vi rimandiamo all'articolo di Appunti di Informatica del mese scorso. Si noti come nel secondo caso, potendo sovrapporre più fasi, o sia un effettivo risparmio di tempo dunque una maggiore velocità d'esecuzione. Come al solito le durate delle varie fasi per le istruzioni sono del tutto arbitrarie e si assume che con un solo accesso in memoria venga trasportata nel processore l'intera istruzione.

I cinque «ti» così come i cinque «ta» sono relativi alle cinque istruzioni di cui sopra nell'ordine dato. Per i vari «ta» si potrebbe fare un po' di confusione essendo essi particolarmente intrecciati. Nell'ordine abbiamo un accesso per prelevare la prima istruzione, un secondo accesso per prelevare il contenuto della cella 1000, segue il fetch della seconda istruzione e ancora una volta il prelevamento della cella 1000. Inizia la terza istruzione (ADD) con l'accesso per prelevare, seguito dall'accesso in memoria per scrivere il contenuto della cella 1000 dopo il decremento (che avviene all'interno del processore, nella

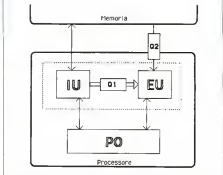


Figura 2. Aggiungendo alcuni elementi «codici» otteniamo un ulteriore miglioramento delle prestazioni.

ALU) Infine gli ultimi due «ta» riguardano la fase di fetch delle ultime due istruzioni. Semplice no?

Alcuni particolari

Per svincolare ulteriormente il funzionamento di IU da quello di EU, come mostrato in figura 2, è bene introdurre alcuni elementi «codici» tra EU e IU e tra EU e la memoria. Un elemento «codice» per chi non lo sapesse, è un buffer ad una o più posizioni in cui tutto ciò che entra dal suo ingresso, quando richiesto verrà restituito all'uscita nello stesso ordine (ricordate la parola FIFO, first-in-first-out? ne abbiamo parlato un po' di tempo fa). Da ciò si capisce che «codice» è proprio il termine più adatto, dato che il dentro, i vari dati in arrivo fanno «ta codice» per uscire Q1 e dunque la coda tra IU e EU. In questo modo se per alcune istruzioni il tempo di esecuzione vero (come è normale che avvenga) convenente con noi che esistono istruzioni più semplici e istruzioni più complicate. L'IU può eventualmente decodificare non solo la prossima, ma anche le successive istruzioni, buttandole via via tutte nella coda. Ovviamente la frequenza media degli inserimenti in coda deve essere minore o uguale alla frequenza media di estrazione, pena la saturazione del buffer (che dipende naturalmente di un numero finito di posizioni) e dunque un funzionamento non più svincolato di IU e EU.

Si noti che la disciplina FIFO delle due code fa sì che venga rispettato l'ordine

tra quanto EU preleva da Q1 e quanto da Q2. Infatti EU, non vede l'istruzione decodificata da Q1, se se ha bisogno di operandi dalla memoria, prelevandoli da Q2, oppure no. Analogamente IU quando butta qualcosa in Q1 e questo «qualcosa» necessita anche degli operandi contemporaneamente ordinati alla memoria di inviarli via Q2 ad EU. Della serie «Eppur funziona...» (provare per credere).

Jump and Store

Dando come al solito uno sguardo alle figure 1 e 2 (e posto ancor più come al solito che sia chiaro il funzionamento testò descritto) è facile dedurre che alcune istruzioni possono essere eseguite direttamente da IU senza scomodare l'unità esecutiva. Facile olandese? Beh, in effetti proprio facile-facile non è, ma non vi scoraggiate!

Come avete notato, è la IU che dialoga con la memoria, mentre EU riceve da essa solo gli eventuali operandi su cui operare. IU dialoga con la memoria per ogni istruzione da prelevare e dialoga con la memoria ogni volta che bisogna mandare un dato ad EU. Dunque l'interazione tra IU e la memoria è pressoché totale (IU riceve byte, spedisce indirizzi, indica l'operazione da compiere ecc.). Se in un programma incontriamo una bella istruzione di JMP (allo incondizionato) una volta effettuato la decodifica, è inutile scomodare EU dato che l'esecuzione della stessa altro non è che prelevare, come istruzione succes-

siva, non la prossima, ma l'istruzione il cui indirizzo appare come operando della JMP. Anche per i salti condizionali possiamo procedere nello stesso modo dato che si tratta solo di effettuare in più un test su bit della PCW, che come gli altri registri «gancia» nella PC. In virtù di quest'ultima considerazione nei diagrammi temporali mostrati in queste pagine l'ultimo «re» relativo al BML va «addebitato» alla IU se decidiamo che sia questa a trattare anche i salti condizionali.

Discorso analogo per le operazioni di scrittura in memoria: non serve passare «il malloppo» ad EU per l'esecuzione, dal momento che IU è già interfacciata con la memoria e basta che dico ad essa «scrivi questo a quest'indirizzo».

Più veloce!

Un ulteriore aumento di velocità del sistema si sarebbe potuto ottenere suddividendo anche la memoria in due unità distinte, una area a contenere i programmi, l'altra i dati. Adoperando non una memoria unica partizionata in due distinte aree, ma due due distanti moduli di memoria a cui chiedere contemporaneamente due celle diverse in questo modo, nello stesso istante, IU può dare ordine alla memoria dati di spedire un operando alla EU, e chiedere la successiva istruzione da decodificare al modulo memoria programmi.

In figura 4 abbiamo rappresentato un processore con Prefetch abbinato ad una memoria partizionata IU dialoga con la memoria istruzioni per prelevare le istruzioni da decodificare e invia gli indirizzi degli operandi alla memoria dati ogni volta che le istruzioni decodificate necessitano di operandi in memoria. Oltre a questo la IU scrive dati nella MD quando capita una operazione di store.

In figura 5 trovate il diagramma temporale sempre della stessa porzione di programma eseguito dal sistema memoria-processore di figura 4. Guardate attentamente quanto si è accorciato rispetto a quello di figura 3a e, perché no, quanto si è semplificato rispetto a quello di figura 3b e, perché no, quanto si è semplificato rispetto a quello di figura 3c: ora i tempi di accesso alla memoria istruzione sono i 5 fetch delle 5 istruzioni, e i primi due accessi alla memoria dati sono due letture della cella 1000, il terzo una scrittura sempre nella cella 1000.

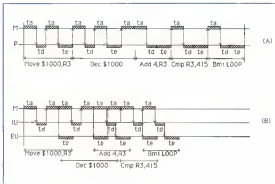
L'inghippo

Ora le doti non. Col sistema Prefetch sembrerebbe proprio che l'operazione dell'unità istruzioni (IU) sia completamente indipendente dall'unità esecutiva (EU). Se così fosse posto che le code non si esauriva mai (ipotesi che deve essere verificata per un buon funzionamento del sistema), si avrebbe un rid-

doppio della velocità del processore poiché al grado di parallelismo del sistema che è 2 (in ogni istante avvengono 2 cose, che nell'architettura convenzionale sarebbero «successive» in due istanti differenti). Ma così non è a causa di uno strano (e mica tanto) fenomeno, detto delle dipendenze logiche, che fa soffrire il processore tutte le volte che si verificano determinate ipotesi. Tra l'altro non c'è modo di annullarlo completamente, ma solo ridurre il minimo scivolando i programmi (preparando compilatori appositi) in modo da far verificare il meno possibile le ipotesi che ora vi mostreremo. Facciamo un bell'esempio.

```
MOV $1000,R3
STO R3,$1001
DEC R3
BNE EXIT
```

Come detto prima tanto le operazioni di store che i salti vengono trattati direttamente dalla IU. La sequenza di operazioni, secondo il metodo sinora spiegato è la seguente: la IU preleva la prima istruzione, la decodifica, dà ordine alla memoria di inviare a EU la cella 1000, e passa l'istruzione decodificata a EU per l'esecuzione. Mentre EU esegue la



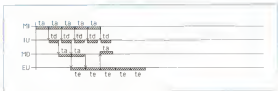


Figura 5
Diagramma temporale
del processore di
figura 4

MOV la IU può prelevare la seconda istruzione e trattandosi di una operazione di store l'esegue direttamente (senza scomodare la EU) scrivendo il contenuto di R3 nella cella 1000. Attenzione: queste due fasi sono sovrapposte temporalmente, come predetto finora. Segue il prelevamento e la decodifica della terza istruzione che sarà passata alla EU

per l'esecuzione. Infine mentre EU esegue l'istruzione 3) la IU preleva il BNC e trattandosi di un salto condizionato lo esegue dopo aver testato il bit Z della Processus Status Word.

Bene, se fosse successo veramente tutto questo, potremmo tranquillamente gridare a gran voce che il nostro processore non vale un tubo e che

sopratutto non fa quello che il programma gli ha detto di fare. Come dire «colpo di scena!!!» vediamo perché.

Il problema nasce dalle dipendenze logiche esistenti tra la prima e la seconda istruzione e tra la terza e la quarta istruzione. Infatti non è possibile eseguire la seconda prima di aver completato la prima e non è possibile eseguire la quarta prima del completamento della terza. Infatti tanto il contenuto di R3 quanto i bit della PCW non sono significativi fino al completamento delle istruzioni che devono modificarsi, dunque testarsi o ricopiarli prima, dovrebbe dei risultati non prevedibili e sicuramente non esatti.

Nella fattispecie, tornando alle figure 1, 2 o 4, dobbiamo prevedere dei meccanismi di sincronizzazione tra EU e IU in modo da ammettere il funzionamento di quest'ultima quando le istruzioni date in pasto ad EU riguardano operandi che dovrà utilizzare la IU. In altre parole, quando abbiamo dipendenze logiche il parallelismo va a farsi benedire dovendo necessariamente sequenzializzare le istruzioni che le generano. Per le istruzioni per cui dire «slegare» tutto funziona alla perfezione ottenendo così il massimo della velocità del processore. Il risultato finale sarà un sistema che in alcuni momenti come, in altri momenti rallenta a causa delle dipendenze di cui sopra. Rallenta, ma senza scendere sotto le performance della «versione base» dunque in totale va sempre molto più veloce di prima.

Certo sofferendo i programmi meglio o peggio di un compilatore capace di ottimizzare il codice oggetto per quella determinata architettura di processore sulla quale dovrebbe girare il stesso, come detto prima, perfino a ridurre il più possibile il fenomeno. Alla prossima...!!!

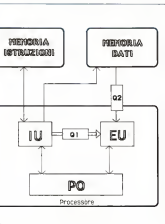


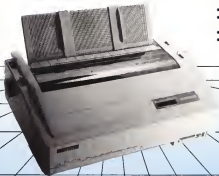
Figura 6
Processore abito di
Prefetch e memoria
dati e memoria
istruzioni separate

FUJITSU

24 aghi 405 cps La più veloce

La più silenziosa
La più completa
La più capace
La più flessibile
La più forte

La stampante
gestionale
La stampante
cad-cam



DI 5600

- Testina 24 aghi
- Traffico a spinta
- Foglio singolo
e modulo continuo
- 2 menu residenti
- Font alternativi
di caratteri
- Interfacce CX-RS
- Opzioni: colore
A S F.

È piacevole sentirla cantare!



HARDWARE BUSINESS SYSTEMS s.r.l.

SEDE: Via G. Janneli, 215 - 80131 Napoli - Tel. 081/254913-465501 - Fax 081/7701894

FILIALI: Via A. Ambrosini, 177 - 00147 Roma - Tel. 06/5425161

Via De Caro, 70 - 95126 Catania - TEL. 095/493255

IL VALORE AGGIUNTO AL TUO BUSINESS

La visione secondo Shirai

Per la prima volta il programma di Shirai utilizza un approccio intelligente in presenza di una interpretazione dubbia o di un tentativo di collegamento tra linee presumibilmente confluenti in termini spici: il programma usa una parziale interpretazione basata sulla più ovvia soluzione grafica della scena da compiere. Ma non basta: mai mano che la interpretazione avanza senza intoppi, il procedimento di riconoscimento diviene sempre più efficiente, visto che il programma, basato su un efficiente sistema esperto, fa tesoro delle conoscenze già acquisite e diviene sempre più veloce e potente nel suo sviluppo col passare del tempo. Inconoscitamente, Shirai ebbe a dire, non molto lungi dalla verità, che il suo programma lavorava alle immagini come ad un cruciverba, la cui soluzione diveniva sempre più facile avvertendo nello sviluppo stesso il risultato è che il programma passa da un semplice lettore di linee iniziali ad un vero interprete di immagini con una distinzione non ben netta tra le due fasi. Conseguentemente, la ricerca finale delle linee può essere orientata non solo ad una pedissequa interpretazione in bidimensionale, ma esistono tutti i presupposti per una efficace interpretazione tridimensionale della scena. Il programma basa la sua tecnica su una sofisticata ricerca della più probabile linea accettabile dal contesto, attivando, tra l'altro un efficace algoritmo di ricerca delle linee nascoste, cose ignote ai programmi precedenti. Questa tecnica può rivelarsi, alla fine, stronca, in quanto capita spesso che il programma immagini linee senza verificare se queste abbiano senso con linee precedentemente localizzate.

Il programma di Shirai si dimostra particolarmente efficiente nella ricerca delle linee di contorno, le linee, cioè, rappresentanti gli spigoli del corpo separando il corpo l'angolo dell'oggetto dal

Poiché, come si è visto precedentemente, il problema della interpretazione degli oggetti poggia, in maniera estesa, sulle corrette individuazione e comprensione di tutte le linee visibili appartenenti al corpo stesso, e sulla individuazione univoca della corrispondenza linea oggetto, un nuovo programma vede la luce nel 1972 ad opera di Y. Shirai (Yoshiaki Shirai, «A context Sensitive Line Finder for recognition of Polyhedra», *AI 4* (1973), altrimenti ripubblicato con numerose modifiche in *PVC*, 1974, pp. 83, 134, sotto il titolo «Analysing Intensity Array Using Knowledge About Scenes»).

lo sfondo (nero, o comunque più scuro). Secondo il programma ancora, tutti i successivi gradienti di colore sono «frontiere» separanti un corpo da un altro, e le frontiere tra superfici più chiare sono le «linee interne», separanti una faccia dall'altra nello stesso corpo. L'algoritmo di ricerca a lettura delle immagini cerca di individuare prima il contorno dell'oggetto successivamente le frontiere, ed infine le linee interne, secondo un procedimento di ricerca piuttosto che possiede come base un po' tutte le tecniche dei programmi precedentemente descritti, ma che appare fortemente integrato da un processo di «fusione» intelligente delle immagini.

Per cercare le linee di contorno (o più semplicemente di individuare) il programma esegue una scansione dell'immagine alle ricerche di punti ad elevato contrasto, e li collega tra loro con linee verificate come linee di spigolo. Dopo di che esegue una scansione in piccola scala di questi punti, con una semplificazione elevata del problema in quanto vengono esaminato aree dell'immagine non più ampie di una array di 8x8 elementi (in un secondo tempo Shirai passò ad analizzare array di 12x12 e 16x16 punti, senza peraltro ottenere risultati di miglior valore). Utilizzando la rappresentazione ottenuta da questa interpretazione semplificata, il programma ritorna all'immagine iniziale e, ormai conscio dei punti da osservare, concentra la sua attenzione su di essi per tracciare un contorno più accurato dell'immagine. È un procedimento molto intuitivo, che parte da una individuazione molto semplificata della scena per passare a fasi sempre più avanzate e complesse.

Ovviamente, questo processo di ricerca e verifica di contorni dipende dalla affidabilità del contrasto tra superficie chiare e scure: vale a dire, come avremmo fatto notare in premessa, tra oggetti e sfondo. Ma, a differenza di quanto

accadeva con i programmi precedenti, questa ricerca viene considerata solo come una sgrossatura del problema, vale a dire viene utilizzata per indicare al programma «dove guardare». Il procedimento di individuazione della immagine, che per i programmi precedenti talora finiva qui, per Shree è appena cominciato.

Consideriamo la figura A, il primo passo del programma è quello di individuare le «frontiere dell'oggetto con l'esterno», questo porta, ovviamente (cosa che era negato ai programmi precedenti), a riconoscere anche punti come (b) situati in una concavità della immagine. E l'utilità di riconoscere le concavità è rappresentata non solo dal fatto in sé, ma anche dalla considerazione che esse possono costruire la linea di giunzione di due oggetti appoggiati lungo una faccia tra di loro. Questo, in altri termini, porta alla considerazione che linee situate in corrispondenza di superficie concave possono essere considerate come linee di frontiera tra differenti oggetti. Poiché le linee di contorno individuano spigoli del corpo, sono necessariamente linee di frontiera, o solamente segmenti. L'algoritmo di riconoscimento prosegue quindi in questo modo: le linee (at) e (bt) vengono ambedue analizzate per stabilire cosa rappresentano nel corpo stesso (le noti come (bt) se non in una «forfora», da tutti i programmi finora descritti considerata come rappresentativa di limiti di corpi diversi). A questo punto il primo contorno è individuato, ed il programma esegue una ricerca circolare attorno al punto (a) per individuare una linea per chiudere la figura individuata, cioè, la linea (cd), interpretata immediatamente come una linea di frontiera, ancora una ricerca in circolo, e si arriva a (d), e successivamente, ad (e). Ma qui arriva il bello! (cde) pare proprio la giunzione di una forfora e d'altro canto non esiste

figure che possa essere rappresentativa di un corpo con la sola forma (cde). Deve trattarsi, allora, certamente di una «fork», e da qui parte la ricerca della linea (de), che finirebbe nel nulla se in (f) non ci fosse, ancora, qui, una «fork» che porta da una parte in (g), dall'altra in (e), di nuovo ambedue punti di frontiera del corpo stesso. Tutto il corpo resta così individuato, soprattutto nelle non facili individuazione delle frontiere tra i due corpi lungo una superficie (bdag).

Questo esempio è ben piccolo cosa in relazione a quanto effettivamente può fare il programma di Shree, nel nostro metodo abbiamo nominato solo tre dei dieci procedimenti esistenti su cui si basa il programma (ricerca della linea di frontiera, analisi in circolo, analisi in flashback dei risultati). Ma si è già visto come siano apparse le prime forme di ricerca intelligente, generalizzate, nel nostro esempio, dalla ricerca circolare, attorno ad un punto, di linee di frontiera, e così come l'uso di questo o quest'altro algoritmo vero, intelligente-

mente, man mano che l'interpretazione va avanti e si evolve allo stesso modo i risultati sono continuamente testati alla ricerca della verifica tra essi e la conoscenza più generale maturata precedentemente, il risultato più apparso è di tutto questo va e viene è rappresentato dal fatto che con questo sistema vengono immediatamente scartati i particolari poco significativi che possono ingenerare confusione o quelli imperfetti nell'input.

In questo modo, se viene individuato un frammento di linea (vale a dire un segmento che in una sua parte, non risulta collegato con una parte significativa) il programma tenta di interpretare se questo frammento, idealmente prolungato, può collegarsi con un altro frammento, se da rappresentarsi un unico logico in questa occasione l'algoritmo somiglia molto al modulo COMPLETE del programma di Folk, anche se risulta di questo molto più potente e più generalizzato nelle applicazioni. Alcune volte l'algoritmo, in assenza di risultato,

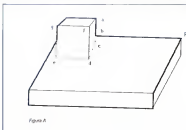


Figura A

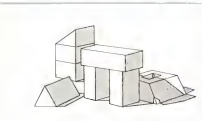


Figure B
Di P.H. Winson
«The psychology of
Computer Vision»,
MacGraw-Hill, 1970

si modifica autonomamente in modo da essere più «sensibile» così da poter interpretare anche linee di frontiera tra superficie a tonalità variazioni di colore come separazioni tra corpo e corpo e tra corpo e background. Allo stesso modo può essere più o meno resa sensibile la ricerca circolare attorno ad un punto.

Un ulteriore vantaggio del programma di Shira è quello che esso ignora le linee ineluttabili, evitando (v. figg. B e C) che linee di penombra siano considerate come separazioni tra corpi o facce, in questo essendo molto più efficiente del più evoluto programma visto in precedenza, quello di Falk, ancora una volta, il cui modulo INTERPRET riesce sì a complicare le linee frammentarie o sconosciute male, ma non può ignorare linee lette, a cui, in ogni caso «deve» dare una interpretazione in termini di spigoli o frontiere tra oggetti diversi. Ancora una volta, in maniera molto spiritosa Margaret Boden, nel suo volume «Artificial intelligence and natural man», opera già citate diverse volte e che è fonte inesauribile di spunti di questi articoli, paragona questa facilità del programma alla capacità dell'uomo di separare le parole della conversazione col suo interlocutore dal rumore di fondo della musica e dal tintinnio dei bicchieri in un party. Tutto il superfluo nella figura viene definito da Shira come «noise», rumore di fondo, fruscio, in stretta analogia con l'equivalente sonoro, Shira, pur ammettendo

che una troppo spinta tecnica di utilizzo del taglio del «rumore» può nuocere alla capacità del programma di riconoscere le immagini, o, almeno, di dargli o loro senso compiuto, nativo, ancora una volta il problema con la sua tecnica di va e vieni, se il «taglio» è stato troppo spinto, allora si procede all'inverso, tentando un recupero di linee precedentemente ritenute superflue e scartate, in modo da tentare la ricostruzione dell'immagine, oltre tutto in termini intelligenti.

Si comincia, quindi, a vedere la trama del programma di Shira, e le sue limitazioni, se, per continuare con l'analogia col party, il nostro interlocutore ha una voce fiabile o la musica è troppo alta, anche l'eccezionale capacità di separazione del nostro cervello ha scarso effetto, nello stesso modo il programma di Shira ha, sotto questo punto di vista, limiti non facilmente valicabili. A questo problema pone rimedio un analizzatore di linee molto avanzato, realizzato da G.R. Grape (G.R. Grape, «Computer Vision Through Sequential Abstraction», Stanford, 1968), in connessione con il gruppo di lavoro intorno alla realizzazione di un occhio artificiale alla Università di Stanford, il principio, che illustreremo più precisamente nella prossima puntata, utilizza modelli astratti di schermi preordinati (ancora una volta si lavora solo su poliedri e poligoni convessi), per cercare di trarre un senso da una serie caotica di linee in input (si può come il programma sia precedente come realizzazione al modello di Shira, che, comunque, pare che sia stato al corrente degli studi del collega). Il procedimento, in sé, non possiede nulla di nuovo se non nel fatto che applica, ancora una volta, certe tecniche di analogia già viste in precedenza, ma con un approccio più raffinato ed efficiente.

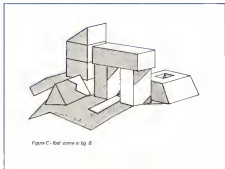


Figure C - Ibel come in fig. B

SALVA IL TUO PC DA UN PENSIONAMENTO PRECOCE.

COMPATIBILE CON:
Windows 386, LINA V +
PC 386S-386 Comp.



ORDINA OGGI LA TUA NUOVA MOTHERBOARD BRAINSTORM 386 ST

80386 ST/MB - LIT. 3.800.000

Da il tuo PC nuova vita! Con la nostra motherboard 386 il PC PXCRT è compatibile sarà un degno rivale in velocità dei migliori sistemi 386 in circolazione. Adattata più veloce. Questo per il Megabyte di RAM ad alta velocità e lo zoccolo per il coprocessore 80387 per velocità esplosive mai raggiunte prima. Per lasciare il pensionamento fuori della porta 80386 ST/MB è compatibile con il PCIAT (8106 e 8102) e ti permette di usare la nuova generazione di DOS 1.05/2 e il PC/MQS 386. Abbiamo anche incluso due slot di espansione a 16 bit per le più recenti schede di espansione. Nessuna scheda accelerazione potrebbe darti tanta versatilità.



Con la potenza del 386 e vera compatibilità software AT il tuo lavoro il Desktop Publishing e le tue applicazioni ingegneristiche avranno una elasticità di nuove produttività.

Specifiche Tecniche:

10 Mhz 80386 - 1 Megabyte di interleaved RAM a 100 nsec I/O e BIOS compatibile AT per il supporto del OS/2 - sette slot espansione a 16 bit - due slot espansione a 16 bit - uno slot di espansione RAM a 32 bit (max 12 megabyte) - coprocessore matematico 80387 opzionale.

Per maggiori dettagli e informazioni chiamaci oggi!

 **gesin trade**

**GESIN TRADE srl - Via Augusto Valenziani, 5
00187 Roma - Tel. 06/486459/4752792**

Hauptauge!

Importato e distribuito in Italia da

Il modello di riferimento O.S.I. (Open System Interconnection)

Riprendiamo questo mese la nostra rubrica di radio-trasmissione dati, in un momento in cui l'etere "nboile" di segnali degli standard più curiosi. L'impiego delle onde elettromagnetiche come layer di trasporto dei dati è ormai una tecnica consolidata tanto che, dalla fase di sperimentazione, si sta passando rapidamente a quella di messa a punto degli standard. Continuiamo a parlare di packet-radio, quindi, analizzando il modello di riferimento dello standard AX-25.

L'Organizzazione Internazionale per la Standardizzazione (ISO) ha introdotto nel 1978, per la prima volta un suo progetto a lungo termine denominato Open System Interconnection (OSI) Reference Model, tale modello è stato sviluppato per promuovere e rendere compatibile le trasmissioni tra una vasta gamma di sistemi diversi.

A tal fine, la struttura della telecomunicazione è stata divisa in 7 livelli diversi, denominati "supporti" (layer), riportiamo l'elenco dei sette livelli che costituiscono il modello di riferimento dell'OSI.

Livello 1 - Il Supporto Fisico

Il supporto fisico è il livello più basso nel modello di riferimento dell'OSI e la sua funzione è semplicemente quella di inviare e ricevere bit. Fanno parte di questo livello:

- Connessioni fisiche che consentano trasmissioni in half o full duplex;
- Circuiti;
- Bit sequencing;
- Segnalazioni di condizioni di errore;
- Modulazione e demodulazione (modem);
- Velocità dei segnali;
- Trasmissione dei dati e handshaking;
- Contenzione del mezzo trasmissivo (nel nostro caso il canale radio).

Il livello 1 è l'unico livello che mantiene una connessione elettrica con i componenti fisici nel suo stesso rango i livelli superiori comunicano con i loro ranghi attraverso connessioni logiche o virtuali.

Livello 2 - Il supporto del link

Il "Link-Layer" provvede essenzialmente ad organizzare i bit in "frames" e fornisce i seguenti servizi:

- Stabilisce e rilascia una o più connessioni;
- Scambia i frames tra le unità dati;
- Identifica i punti terminali;
- Notifica al supporto di rete quando viene in presenza di rete;

- Controlla il flusso dei dati;
- Seleziona parametri opzionali per la qualità del servizio.

Livello 3 - Il supporto di rete

Il supporto di rete (Network layer) organizza i dati in pacchetti, formati da frames con l'aggiunta delle informazioni di instradamento in rete. Nel protocollo CCITT X.25 questo è denominato il "packet layer", e le sue funzioni sono:

- Instradamento in rete;
- Interconnessioni all'interno della rete;
- Trasmissioni dei pacchetti in rete;
- Notifica al livello superiore gli errori incontrati;
- Può provvedere alla consegna sequenziale di più messaggi informativi;
- Controllo di flusso.

Ci sono essenzialmente due tipi di protocolli per il supporto di rete: il connection-oriented ed il connectionless. Il primo protocollo realizza uno specifico circuito virtuale (VC) tra i due punti terminali, il secondo invece impegna datagrammi (DG) con le informazioni complete di instradamento in ogni pacchetto, di modo che essi possano seguire una qualunque rotta di instradamento all'interno della rete.

Livello 4 - Il Transport Layer

Il supporto di trasporto organizza i dati in Transport Protocol Data Unit (TPDU), formati da pacchetti con le informazioni relative al transport layer. Questo livello assicura che tutti i dati inviati siano ricevuti completamente dal destinatario o nella corretta sequenza. Le seguenti funzioni vengono svolte in ogni istante durante una connessione a livello 4:

- Trasmissione di TPDU;
- Multiplexing e demultiplexing usato per dividere una connessione in rete in due o più connessioni livello 4;
- Rilevazione errori;
- Correzione degli errori.

Il modo di lavoro che deve eseguire il transport layer dipende dal tipo di protocollo (caricato virtuale o datagrammi) impiegato dalla rete a livello 3. Dato che è possibile per i datagrammi arrivare a destinazione attraverso diversi percorsi, il transport layer in una rete di tipo connectionless necessita di immagazzinare i messaggi per poi riformarli nella loro sequenza originale di partenza.

Livello 5 - il supporto di sessione

Questo livello deve essere ancora definito con maggiore precisione, esso organizza i dati in Session Protocol Data Units (SPDU), e provvede a svolgere una funzione di "manager" oltre il livello 4 per il mapping di tutte le informazioni in esso contenute.

Livello 6 - il supporto di presentazione

Il livello 6 è responsabile della gestio-

ne del terminale e fornisce i seguenti servizi:

- Trasferimento della sintassi per i set di caratteri speciali e grafici e per il formato dei dati e del display,
- Codifica e decodifica dei dati,
- Interpretazione dei set di caratteri,
- Conversione dei codici.

Livello 7 - il supporto applicativo

Il livello 7 svolge le funzioni di finestra fra l'ambiente delle comunicazioni OSI ed il processo applicativo. È l'unico livello che non è interfacciato con un livello superiore e fornisce i seguenti servizi:

- Log in identificazione del corrispondente,
- Verifica delle password e autorizzazione a comunicare,
- Determina la disponibilità delle risorse,
- Determina l'accettabilità della qualità dei servizi.

- Sincronizzazione di programmi applicativi,
- Procedure per il controllo dell'integrità dei dati.

Questo livello è stato più volte definito la "raison d'être" di tutti gli altri livelli.

Questo modello di riferimento è stato adottato su scale internazionali nell'industria delle telecomunicazioni ed in particolare nelle associazioni di radiomobili packet radio per quanto concerne il protocollo X.25. Uno dei vantaggi di questo modello è la sua modularità, ciò consente a diversi utenti di operare su livelli individuali, con la garanzia che l'insieme dei livelli potrà essere confuso insieme in un unico sistema.

La modularità consente inoltre di impiegare più di un protocollo sullo stesso livello, a condizione che ogni livello possa comunicare con il livello immediatamente superiore ed inferiore, seguendo

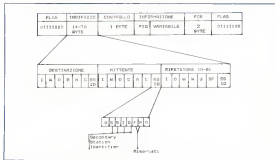
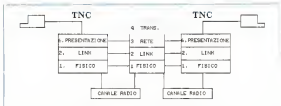


Figura 1
Formato di un frame AX.25

Figura 2
 Posibile modello per comunicazioni packet radio.
 La linea rappresenta due computer layer indica che questo è richiesto se viene usato un protocollo a disgregazione per il Liv. 3



opportune e stabilite regole per le interfacce inter livelli.

La maggior parte dei PAD (o TNC) a disposizione attualmente dei radioamatori, implementano il supporto fisico (modem) ed il supporto link (assemblaggio e disassemblaggio dei frame), e spesso hanno anche un supporto di presentazione appena accennato. Quest'ultimo si occupa dell'invio dei comandi e messaggi dal/ per il TNC dal/ per il terminale.

Il Link Layer (Liv. 2)

Podiamo ora ad effettuare alcune considerazioni sul livello 2, il supporto del Link. Tralasciamo volutamente il livello 1 in quanto se ne è già parlato più volte nel corso di questo rubrica. Ricordiamo che il livello 1, il supporto fisico, tratta tutto ciò che concerne la circuiteria elettronica per trasmettere i bit (Modem e standard V. 23).

Il protocollo AX-25 livello 2 è stato approvato il 26 ottobre 1984 dal Consiglio di Amministrazione dell'ARRL (American Radio Relay League), tale protocollo segue, in linea di principio, quello stabilito dal CCITT raccomandazione X.25. Le eccezioni sono che il campo di indirizzo è stato esteso per poter gestire i nominativi dei radioamatori e che è stato aggiunta la caratteristica di poter trasmettere e ricevere pacchetti non come Unnumbered Information (UI).

A livello 2, i dati vengono inviati in blocchi chiamati "frame" che contengono, oltre all'informazione, anche l'indirizzo e le informazioni di rilevamento e controllo degli errori.

La figura 1 rappresenta il formato di un frame, la trasmissione di un blocco è normalmente preceduta da 18 bit di sincronizzazione, mentre un frame è normalmente composto da:

- Flag iniziale
- Campo di indirizzo
- Campo di controllo

- Pid (protocol identifier)
- Campo contenente l'informazione
- FCS (Frame Check Sequence)
- Flag finale

Flag iniziale e finale

Ogni frame inizia e termina con un flag costituito da un particolare pattern 01111110, il quale appare solo all'inizio ed alla fine di un frame. Se da qualche altra parte del frame vengono formati 5 bit "1" consecutivi, uno 0 viene inserito dalla stazione trasmittente e smosso dalla stazione ricevente. Questa tecnica è nota come "zero insertion".

Il campo di indirizzo

Il campo di indirizzo può contenere da 2 a 10 nominativi di stazione radioamatorile. Il primo campo indica la destinazione del frame, il secondo la stazione che l'ha originato. Se le due stazioni sono in connessione diretta il campo di indirizzo termina qui, altrimenti esiste la possibilità di aggiungere i nominativi di 1 o più fino a 81 ripetitori. Ogni nominativo ha a disposizione 6 caratteri. Esiste però anche un setimo carattere, denominato Secondary Station Identifier (SSI-D), per consentire fino a 16 stazioni packet di operare sotto lo stesso nominativo. Ad esempio, IW0CAC 5 può essere un digipeater, mentre IW0CAC 4 una stazione bulletin board. Il SSI-D inoltre tiene il conto di quali digipeater hanno ripetuto, e quali non, il frame.

Il campo di controllo

Il campo di controllo contiene un byte che indica il numero del frame per il riconoscimento di altre funzioni di controllo. È usato per indicare una richiesta di connessione, una condizione di pronto/busy, il numero del frame e lo specifico modo di operazione.

Il PID

Il Protocol Identifier fa parte dell'info-

mazione stessa o sta ad indicare che tipo di livello 3 (se esiste) è in uso.

Il campo dell'informazione

Questo campo contiene i dati da trasmettere e può essere lungo a piacere fino a 256 byte. Qualora fosse implementato il livello 3 o superiori, alcuni dati all'inizio di questo campo verranno usati per l'indirizzamento ed il controllo di questi livelli.

Il campo Frame Check Sequence

Il Frame Check Sequence è un numero di 16 bit calcolato sia dal mittente che dal destinatario del frame. Segue un algoritmo pubblicato nello ISO 3309 denominato HDLC (High-Level Data Link Control). Alla ricezione di un frame, il destinatario calcola l'FCS sulla base dei dati ricevuti e lo confronta con l'FCS inviato dal mittente. Se i due numeri coincidono, il frame viene accettato.

Conclusioni

Attraverso questa serie di articoli riguardanti il Packet-Radio abbiamo cercato di dare una informazione dettagliata su tutto quello che concerne i livelli 1 e 2 del modello di riferimento OSI.

Con la tecnologia attualmente a disposizione sul mercato radioamatorile, si rischia spesso che l'utente si trovi a decadere o ad operare su reti funzionanti a livello 3, senza peraltro conoscere i dettagli del supporto fisico o di Link in suo possesso. Ciò porta di conseguenza ad una gestione superficiale della stazione con possibilità di compromissione dell'affidabilità di tutto il canale radio impiegato.

Proseguiremo nei prossimi numeri con la trattazione del livello 3 (il Network Layer) attualmente già in funzione in Italia dopo la lunga esperienza e sperimentazione attuata negli Stati Uniti.

F.M. - IW0CAC

POSTAL COMPUTER

VI AUGURA UN FELICE ANNO NUOVO

BULK	10	100	500
5 1/4 DS DD	950	850	750
5 1/4 HD	2000	2100	2000
3 1/2 DS DD	1900	1800	1700

DISCHETTI OFFERTA SPECIALE

NASHUA	10	100	500
5 1/4 DS DD	1400	1300	1200
5 1/4 HD	2500	2400	2300
3 1/2 DS DD	2200	2000	1900

SU TUTTI I NOSTRI PRODOTTI MAGNETICI OFFRIAMO IL NOSTRO SERVIZIO DI SOSTITUZIONE IMMEDIATA DEI PEZZI DIFETTOSI. PREZZI IVA 18% ESCLUSA

CITIZEN 120 D CON INTERFACCIA A SCELTA	360.000
CITIZEN LSP-10 120 CAR/SEC 136 COLONNE GRAFICA N L O	510.000
CITIZEN MSP-10E 160 CAR/SEC 80 COLONNE GRAFICA - N L O	560.000

CITIZEN MSP - 15 E 160 CAR/SEC N L O	650.000
CITIZEN MSP-55 300 CAR/SEC N L O GRAFICA	1.120.000
CITIZEN OVERTURE 110 LASER 10 PAG MIN SERIALE PARALLELA	3.500.000

STAMPANTI

OLIVETTI SM 100 120 CAR/SEC 80 COLONNE INTERFACCIA PARALLELA CENTRONICS DA 8 BIT SERIALE EIA RS 232 C	L. 430.000
SMITH CORONA 83 CPS GRAFICA 8 SET DI CARATTERI	L. 220.000

TUTTI I PRODOTTI CITIZEN SONO COPERTI
DA CERTIFICATO DI GARANZIA DELLA VALIDITÀ DI DUE ANNI

PREZZI IVA 18% ESCLUSA

COMMODORE *OFFERTA SPECIALE*

AMIGA 500 L. 930.000

DIGITALIZZATORE VIDEO	L. 150.000
DIGITALIZZATORE AUDIO	L. 150.000
AMIGA 2000	L. 2.350.000
DRIVE ESTERNO PER AMIGA 3"5	L. 290.000
ESP. 512K per AMIGA	L. 250.000
EMULATORE PER 64	L. 40.000

CMB 64	360.000
KIT TELEMATICO	300.000
DRIVE 1541	390.000

DRIVE 1571	480.000
MONITOR 1021	580.000
MONITOR 1991	570.000
MSP 1200	490.000
OKIMATE 20 x AMIGA CG1, I.B.M. A COLORI	530.000

TUTTI I PRODOTTI COMMODORE
GODONO DI GARANZIA 12 MESI
I PREZZI SONO IVA TI

Servizio Software AMIGA Joystick,
Cartidge Richiedetele catalogo ed
informazioni

IBM COMPATIBLE

OFFERTA SPECIALE	
10 Mb Hard Disk con controller	L. 450.000
20 Mb Hard Disk con controller	L. 580.000
40 Mb Hard Disk con controller	L. 700.000

CERTIFICATO DI
GARANZIA VALIDO
18 MESI
PREZZI IVA 18% ESCLUSA

XT 1 DRIVE 256 K RAM HERCULES O CGA 477.8 MHz CHIAVE UTENTE TASTO RESET	L. 750.000
XT 1 DRIVE 1 HARD DISK 20 Mb 477.8 MHz CHIAVE UTENTE TASTO RESET TASTIERA ITALIANA, HERCULES O CGA E	L. 1.490.000
AT 512K RAM CLOCK 8-10 MHz 1 DRIVE 1.2 MEGA	1.620.000

MONITOR COLORI 14" BASCULANTE	580.000
MONITOR DUAL 12"	160.000
DRIVE 360 KB	160.000
CAVO PARALLELO	16.000

RICHIEDETE CATALOGO
DELLE SCHEDE PERIFERICHE
E ACCESSORI IBM

SCONTI AI RIVENDITORI

SE CHIAMO DAL NORD SE CHIAMO DAL CENTROSUD

011/472216
472077

06/3652427
3652431

Il Disk Drive

Il sistema MSX, come è ormai noto, è nato e cresciuto attorno al suo Basic.

Il suo nome (MicroSoft eXtended Basic) sta, appunto, a ricordarci che, nonostante tutte le «bellezze» che il linguaggio Basic può mostrare, questo computer si sarebbe inevitabilmente confuso fra i vari home adapt, per lo più, a simulare una console per videogiochi, se non si fosse evoluto sino a diventare un computer vero e proprio. Il tocco magico che ha reso possibile questa trasformazione si chiama «disk drive».

Questa presenza, infatti, non è un semplice dispositivo che consente un rapido accesso alla memoria di massa, ma contiene del software che amplia le possibilità del computer.

Il floppy disk può essere utilizzato in ambiente Basic, rendendo disponibili ulteriori possibilità, come i file ad accesso casuale e il caricamento diretto di un file in VRAM, ma soprattutto consente l'uso di un nuovo sistema operativo, l'MSX-DOS, molto simile al DOS in parecchi computer che si presentano ad un mercato professionalmente

Questo nuovo ambiente, pur sfruttando per intero i 64K di memoria RAM (e non solo i 32K del Basic), conserva la possibilità di accedere a tutte le funzioni del Basic e del BIOS (tramite una chiamata ad un altro slot), mostra, inoltre, di avere molte caratteristiche in comune con l'MS-DOS (che, non a caso, ha la stessa origine Microsoft), tanto da poter essere considerato un MS-DOS in formato 290.

Nello stesso tempo il sistema MSX può vantare anche una compatibilità con il CPM-80 (versione 2.2L, nonostante siano molte le differenze fra questi due sistemi operativi). Ricordiamo qui, che il CPM è stato il primo sistema operativo per microcomputer che si sia imposto come standard per i personal che usavano il microprocessore Intel 8088, e quindi, poi, lo 286. Attorno a questo sistema operativo è cresciuta una formidabile biblioteca di programmi, gli stessi programmi che, in molti casi, sono stati adattati con pochissime modifiche, per i computer che usano l'MS-DOS. Compatibile con il CPM vuol dire, quindi, possibilità di attingere ad un inesauribile serbatoio di applicazioni professionali. Unico neo di questa compatibilità è che il CPM comincia ad essere un sistema operativo vecchio e superato. L'MSX, pur vantando indiscutibili superiorità, si trova ad essere settorizzato da programmi di deviazione CPM. È sempre meglio, però, usare un programma ben fatto ed affidabile, anche se non sfrutta il suono, la grafica e tutta la memoria a disposizione piuttosto che un prodotto bellissimo a vedersi e che poi non opina niente di utile ed efficace, come troppe volte accade di vedere.

La compatibilità con il CPM, purtroppo, non è completa, qualche programma, in qualche caso potrebbe comportarsi in maniera poco corretta. Ma l'MSX-DOS si dimostra tanto flessibile

da consentire non solo piccole modifiche al suo interno, ma anche la possibilità di essere accettato da un diverso sistema operativo. Un esempio è il CPM 3-plus, che, purtroppo, è stato fatto su misura per gli MSX-2 della Philips, e, quindi, non è utilizzabile su tutte le macchine MSX.

Dal punto di vista hardware, lo standard non impone nulla di troppo restrittivo, ma lascia a ciascun costruttore la libertà di scegliere i componenti che vuole. Il formato dei dischetti può essere a 3, 35 o 5,25 pollici; anche se è formato a 3,5 pollici è quello che si è, poi, imposto come standard di fatto, tanto da essere l'unico utilizzato dalle software house per la distribuzione dei loro prodotti.

E la differenza fra i vari disk drive non si limitano al formato dei floppy: lo standard non stabilisce nemmeno il tipo di controller, ma definisce soltanto le prestazioni che vengono richieste. E di conseguenza, due disk drive di marche diverse sono solo apparentemente uguali: non è, quindi, possibile collegare un disk drive della Philips o della Canon (tutti e due a 3,5 pollici) all'uscita per il secondo drive del Sony 700, tale collegamento è possibile utilizzando uno degli slot di espansione, tramite un'appendice interfacce, che, però, porta via una maggiore quantità di memoria RAM.

Dal punto di vista della velocità di lettura/scrittura si può spazire, poi, entro limiti molto vasti: il più veloce risulta il drive della Spectravideo (a 5,25 pollici) che riesce a leggere circa 13000 byte al secondo, circa 5 volte più veloce della «lumaca» del Sony 700.

Conseguenza ovvia di tutto questo diversità è che il software contenuto nello disk ROM, che si occupa di gestire il disk drive, è necessariamente diverso anche se, in fin dei conti, svolge sempre gli stessi compiti, e quindi l'utilizzo di entrate ben definite e delle funzioni

Identificatore	0FH	0FH	0FH	0FH	0FH	0FH	0FH	0FH
Settori/track	1	1	1	1	1	1	1	1
Num. di dati	1	2	3	4	5	6	7	8
Tracce/track	80	80	80	80	80	80	80	80
Spaziatura	512	512	512	512	512	512	512	512
Settori/track	112	112	112	112	112	112	112	112
Settori/cluster	2	2	2	2	2	2	2	2
Numero di FAT	2	2	2	2	2	2	2	2
Settori per ogni FAT	2	2	4	2	2	2	4	4

Tabella 1

del DOS non è più un «vezzo» di chi si aspetta che i propri programmi siano compatibili in eterno su tutte le future evoluzioni di questo standard.

Ma veniamo al dettaglio tecnico, come si vuole da questa rubrica. In questo primo numero analizzeremo come viene suddiviso il dischetto e le informazioni che vi si trovano subito dopo che è stato formattato.

La formattazione

Come è già stato detto, il sistema MSX lascia ampia libertà di scelta fra i diversi tipi di disk drive, questi possono essere a singola e a doppia faccia, con 40 o 80 tracce per lato, con 8 o 9 settori per traccia. I dischetti con 40 tracce per lato sono sempre del formato a 525 pollici, e sono stati adottati solo dalla Spectravideo, tutti gli altri costruttori utilizzano i 35 pollici, sia a singola che a doppia faccia.

Di norma un singolo disk drive avrà la possibilità di leggere un dischetto formattato sia a singola che a doppia faccia (purché abbia due testine di lettura), sia a 8 che a 9 settori per traccia. Purtroppo, durante la formattazione, il software residente nella disk ROM limita tale versatilità, permettendo, al massimo, di scegliere il numero dei lati da inzializzare, ed imponendo i 9 settori per traccia.

Il settore, qualunque sia il tipo di dischetto e in qualunque modo sia stato formattato, ha sempre una capacità di 512 byte. E così si può spaziosare dei dischetti con capacità totale di 180k (quasi sempre ipotetica, dato che meno di 350k per disco non si sono mai visti) sino a dischetti con capacità di 720k (la norma sugli MSX 2).

La tabella 1 replica le caratteristiche di ogni singolo dischetto, al quale è stato associato un identificatore (FAT) k) compreso fra 0FH e 0FH. La se-

conda metà di questa tabella si riferisce a floppy di formato 5 25 pollici, che hanno tutte le caratteristiche comuni di avere solo 40 tracce per lato. Nel seguito faremo riferimento, in particolare, ai dischetti con identificatore 0FH, 0FH (3 5 pollici singola o doppia faccia) e 0FH (5 25 pollici doppia faccia), che sono gli usci diffusi in Italia.

All'atto della formattazione, oltre alla divisione fisica del dischetto in settori e tracce, vengono anche scritti alcuni settori con importanti informazioni.

Il primo settore della prima traccia settore logico 0 chiamato anche «boot sector», contiene le caratteristiche del dischetto (tabella 2, nella quale si fa anche riferimento ai tipi più diffusi) e una routine di boot, cioè qualche routine che viene caricata in memoria ed eseguita ogni qualvolta si entra in ambiente MSX-DOS. La routine di boot è un piccolo programma che svolge l'unica funzione di caricare e lanciare il file MSXDOS SYS, e che può facilmente essere modificata per mandare in «auto-run» un altro file senza dover ricorrere ad un «AUTOEXEC BAT», ma

di questo argomento ci occuperemo in seguito, quando ne sapremo di più sulle funzioni del BIOS. Da notare come i primi 3 byte (istruzioni «JMP \$NDP» dell'Intel 8086, mettano in evidenza come la formattazione dei dischetti MSX derivi direttamente da quella dell'MS-DOS (Versione 2.0).

I byte da 3 a 10 contengono una stringa ASCII di solito una sigla come «SNYDX10», ma che può essere sostituita con qualsiasi cosa senza timore di rompere il dischetto, e che, talvolta, viene usata per dare una blanda protezione ai programmi.

Se volete conoscere le caratteristiche del vostro dischetto non dovete far altro che far girare il programma di figura 1.

Il settore rappresenta la più piccola quantità che può essere letta o scritta sul disco. C'è quindi da aspettarsi che, quando creiamo un file, anche cortissimo, dobbiamo impegnare almeno 512 byte, ad un multiplo di 512. In realtà, per motivi di efficienza, il DOS considera come unità, non il settore, ma un insieme di settori (contiene di solito 2), che-

Caratteristiche del Boot Sector			
Byte	DESCRIZIONE	0 0 2	0 0 3
00h	00h, 00h, 00h		
01h	00h, 00h, 00h		
02h	00h, 00h, 00h		
03h	00h, 00h, 00h		
04h	00h, 00h, 00h		
05h	00h, 00h, 00h		
06h	00h, 00h, 00h		
07h	00h, 00h, 00h		
08h	00h, 00h, 00h		
09h	00h, 00h, 00h		
0Ah	00h, 00h, 00h		
0Bh	00h, 00h, 00h		
0Ch	00h, 00h, 00h		
0Dh	00h, 00h, 00h		
0Eh	00h, 00h, 00h		
0Fh	00h, 00h, 00h		

Tabella 2

mato «cluster». Quindi, anche un file di un solo byte comporterà la riduzione della memoria disponibile su disco di 1024 byte.

Un file occupa un certo numero di cluster, non necessariamente contigui. I cluster occupati da un file si trovano nella FAT (File Allocation Table), che

quindi, con un po' di pazienza, non è impossibile recuperare un file cancellato accidentalmente.

Se il primo byte del nome è 0 vuol dire che questa entrata, o quella successiva, non sono state mai utilizzate. Questo è l'1 che la ricerca di un file non debba protrarsi per tutti i 7 settori della

directory, ma che debba considerarsi terminata appena si incontra uno zero come primo byte di un'entrata.

Inoltre, se il primo byte è \$25H, questa entrata è una sub-directory. Il DOS, almeno nella versione attuale, in realtà non prevede sub-directory, che, però, probabilmente, sono previste in una versione più aggiornata (MSX DOS vers 2.0, che lo Siscat afferma di avere disponibile insieme ad un hard disk).

Il byte 11 (il dodicesimo) rappresenta l'attributo del file, ed è, normalmente, 0. Ogni bit posto ad 1 attribuisce al file una caratteristica diversa, così cominciando dal bit meno significativo, possiamo avere file di sola lettura, file nascosti o file di sistema. Al momento attuale, solo il bit 1 ha effetto sugli MSX, e rende invisibile il file a tutte le ricerche (e non solo ai comandi DIR o FILES).

I byte da 12 a 21 sono riservati. I byte 22 e 23 indicano l'ora in cui è stato creato il file, nel seguente formato:

```

-----byte 22-----byte 23-----
7 6 5 4 3 2 1 0 7 6 5 4 3 2 1 0
H H H H H H H H H H H H H H H H

```

```

100 SCREEN 0:M010H:MOVKEY OFF
105 DEF FNPRC(X)=PRC(AND(X)+256*PRC(AND(X)+1)
110 @=0:0:0:0:0
115 APPEND CMAP231+256*PRC(X)MAP232
130 IF PRC(AND(X)+256*PRC(AND(X)+1) THEN 140
140 PRINT "ERRORE NEL DISCO?"
150 END
160 PRINT "Sealing ASCII = 7?"
170 FOR I=0 TO 255:PRINT CHR(PRC(AND(I)+1)):PRINT
180 PRINT "Byte per settore = "FNPRC(111)
190 PRINT "Settori /Cluster = "PRC(0:0:1)
200 PRINT "Settori /Cluster = "FNPRC(111)
210 PRINT "Numero di FAT = "PRC(AND(164))
220 PRINT "Num. di directory = "FNPRC(171)
230 PRINT "Num. di settori = "FNPRC(179)
240 PRINT "Media cluster = "PRC(AND(211))
250 PRINT "Settori /File = "FNPRC(121)
260 PRINT "Settori /Settore = "FNPRC(124)
270 PRINT "Num. di file = "FNPRC(124)
280 PRINT "Settori necessari = "FNPRC(124)

```

Figure 1

rappresenta un indice del disco. Una FAT, per motivi di sicurezza, è sempre ripetuta 2 volte.

Le due FAT si trovano in settori contigui a cominciare dal secondo settore della prima traccia (settorio logico 1), e si estendono per un'ampiezza che dipende dalla capacità del dischetto (6 o 6 settori).

Appreso troviamo, poi, le directory, che occupano di norma 7 settori, seguiti dall'area dei dati.

La directory

Lo spazio riservato ad ogni file nella directory è di 32 byte.

I 32 byte di ogni entrata sono suddivisi come segue:

• i primi 11 byte rappresentano il nome del file. Se il primo byte del nome è 0 il numero DEH il file è stato cancellato. Infatti la cancellazione di un file, con il comando DEL, oppure con il KILL del Basic, comporta soltanto la sostituzione del primo carattere del nome, nella directory, e l'azionamento dei relativi file in quelli settori occupati, ma questo file rimane integralmente sul disco fino a che non viene sostituito con un nuovo file. E

```

300 REM -----
310 REM *
320 REM * Informazioni contenute nella directory
330 REM -----
340 REM
350 DEF FNPRC(X)=PRC(AND(X)+256*PRC(AND(X)+1)
360 @=0:0:0:0:0
370 APPEND CMAP231+256*PRC(X)MAP232
380 FOR I=0 TO 255
390 PRINT CHR(AND(I)+256*PRC(AND(I)+1))
400 PRINT "Nome di settore = "PRC(AND(164))
410 PRINT "Numero di settori = "PRC(AND(179))
420 PRINT "Media cluster = "PRC(AND(211))
430 PRINT "Settori /File = "PRC(AND(121))
440 PRINT "Settori /Settore = "PRC(AND(124))
450 PRINT "Numero di file = "PRC(AND(124))
460 PRINT "Settori necessari = "PRC(AND(124))
470 END

```

Figure 2

dove H e M rappresentano l'ora e i minuti, ed S i secondi divisi per 2.

I byte 24 e 25 rappresentano la data di creazione nel seguente formato:

```
-----byte 25-----byte 24-----
7 6 5 4 3 2 1 0 7 6 5 4 3 2 1 0
A A A A A R R R R R R R R R R G G G G G
```

dove G e M rappresentano il giorno ed il mese, mentre A è un numero tra 0 e 159 che aggiusta a 1980 da l'anno (tra 1980 e 2039).

I byte 26 e 27 contengono il primo cluster occupato dal file. Il primo cluster del disco è sempre 2.

I 4 byte da 28 a 31 rappresentano l'ampiezza del file espressa in byte. Il byte più significativo è il 31, mentre il 28 è quello meno significativo.

Tutte le informazioni contenute nella directory possono essere lette dal programma in Basic di figura 2, che utilizza, per la lettura di un settore, la funzione DSKIL.

Le FAT

La FAT è una tabella in cui sono contenuti i riferimenti ai cluster occupati da un file.

Il primo byte di una FAT contiene sempre l'identificatore di FAT (lo media descriptor), seguito da due DFH. Dal terzo byte in poi i valori debbono essere considerati 12 bit alla volta (poiché il cluster è un numero di un byte e mezzo), e rappresentano il numero di cluster successivo occupato dal file. Un valore maggiore di FFh sta ad indicare che il file è terminato. Un valore 00h indica invece un cluster non utilizzato.

Facciamo un esempio per meglio chiarire questi concetti non proprio semplicissimi:

Supponiamo di aver letto, nella directory di un dischetto, che il primo file inizia dal cluster 002h. Se si vuole leggere qualche file direttamente, è necessario individuare il settore logico che corrisponde al cluster 002h. Per effettuare questa trasformazione, bisogna sottrarre 2 al numero di cluster (il cluster iniziale è sempre 2), moltiplicare il risultato per il numero di settori per cluster ed aggiungere il numero del settore logico in cui inizia l'area dei dati (14 per un dischetto da 720k). Così si trova che il cluster 002h corrisponde, almeno in un dischetto con identificatore DFH, al settore 14 e 15.

Naturalmente, e questo punto, il file non è terminato, e per sapere qual è il successivo cluster bisogna entrare nella

FAT. Poiché ogni informazione nella FAT occupa 1 byte e mezzo, l'indicazione del cluster successivo al 2 si trova nel byte 3 (2 per 1 1/2) della FAT e in quello successivo.

Più in generale, la parte intera del prodotto del numero di cluster per 1 1/2 indica qual è la posizione, nella FAT, del

parte la routine di boot contenuta nel settore 0.

Questo vuol dire che qualsiasi file che viene scritto con un computer XT IBM può essere letto su un computer MSX, e viceversa. Ma la semplice possibilità di lettura non comporta, ovviamente, che questo file possa essere eseguito.

```
100 EOF
110 DIM F%
120 FOR I = 1 TO 3
130 FOR J = 1 TO 3
140 FOR K = 1 TO 3
150 BUFFER=40000
170 @D=DISK(14*DFH*3)+254*DFH*14*DFH*3
180 PRINT I;J;K; " Lettura del cluster successivo"
190 @H=DISK(14),14
200 FOR J=0 TO 511
210 FOR K=0 TO 255
220 FOR I=0 TO 255
230 NEXT I
240 CLR
250 INPUT "Cluster iniziale e i 12 bit del 3° DFH del"
260 PRINT I;DFH*3; "cluster successivo e %";
270 PRINT I;K; ", %";
280 @H=DISK(14*DFH*3)+4096*DFH*14*DFH*3+254*DFH*14*DFH*3+DFH*14,14
290 IF @H=DISK(14) THEN @H=DISK(14),14
300 @H=DISK(14),14
310 IF @H=DISK(14) OR @H=DISK(14) THEN PRINT I;K; ", %";
320 PRINT I;K; ", %";
330 NEXT I
340 NEXT J
350 NEXT K
```

Figura 2

numero di cluster successivo. I due byte che indicano in questa posizione (come al solito, quello meno significativo posto prima di quello più significativo) contengono il numero del successivo cluster.

Se l'ultimo cluster usato ha un numero pari a 12 bit da prendere in considerazione sono quelli di ordine inferiore, al contrario, se l'ultimo cluster usato ha un numero dispari, bisogna prendere i 12 bit di ordine superiore. Il numero così individuato rappresenta il numero di cluster successivo.

Il semplice programma Basic di figura 3 rende automatica questa ricerca. In esso, le prime istruzioni si occupano di trasferire la FAT in RAM affinché la FAT stessa possa essere meglio manipolata. In generale, questa operazione non è necessaria perché in qualche parte dell'area di sistema vi è già una copia della FAT dell'ultimo disco che è stato letto o scritto. Ma questo è un argomento che potremo approfondire in seguito.

La compatibilità MS-DOS

Come già accennato, la formattazione dei dischetti MSX è del tutto diversa a quella effettuata dal MS-DOS 2.0, a

viesto che lo Z80 e l'intel 8086 non sono in alcun modo compatibili. Allora questa compatibilità non serve a niente? Aspettiamo un po' prima di trarre le conclusioni.

La non eseguibilità si riferisce, anzitutto, a programmi compilati, per cui, se disponente di un programma in GW-Basic (salvo in formato ASCII), potrete caricarlo in memoria ed apporrigli quelle minime modifiche con le quali girerà anche su MSX.

Se avete, poi, dei programmi scritti in Turbo Pascal se ne trovano tanti, spesso l'unica fatica che dovette fare è quella di ricompilarli.

Il tutto è facilitato, poi, dal fatto che i due standard hanno in comune anche alcuni dei più diffusi programmi, anche se in versioni diverse. Così, ad esempio, una relazione scritta con il WordStar (non in formato ASCII) potrà essere trasferita e elaborata senza alcun lavoro di traduzione.

In conclusione, credo che sia molto più comodo portarsi a casa un dischetto per continuare un lavoro su un MSX, piuttosto che portarsi a casa un 386. Che cosa si può pretendere di più da un home computer?

Dopo le pause del mese scorso, riprendiamo a parlare di Super Software sulle pagine di MC. È la volta di un programma scritto per il super bestrattato Commodore 128 che tutti credono ormai in declino (e senza più speranze!) Il programma che vi proponiamo, scritto interamente in Basic, è una valida alternativa di quanto è possibile fare con questa macchina con il solo linguaggio fornito a corredo. Si tratta di un piccolo Data Base (che il sottoscritto, adp, per ragioni scientificamente informatiche preferisce chiamare sistema di archiviazione) dal quale si può catalogare, facilmente, tutto ciò che desideriamo «mantenere in ordine». Molto curioso nella parte grafica, il Mark's Data Base (questo è il suo nome) dispone addirittura dei menu a discesa, utilizzabili, se lo si desidera, in sostituzione di una più classica interfaccia a linea di comando. Un po' come succede col suo nobile successore, l'Amiga 500 (opè!, mi scusino i 128-isti!) adp

È disponibile, presso la redazione, il disco con il programma pubblicato in questa rubrica. Un'istruzione per l'acquisto e l'elenco degli altri programmi disponibili sono a pag. 235.

Mark's Data Base

di Marco Capodimonti - Roma

Il Mark's Data Base risiede su 70 K di memoria ram e richiede in configurazione minima un monitor ad 80 colonne, un floppy e una stampante Commodore compatibile.

Originariamente il programma era nato nella mia mente come un'opera colossale ma per la sua realizzazione avrebbe richiesto 300 K di ram e non so quanto tempo e impegno.

Dovendomi accontentare di 64 K soresi (equivalenti alla memoria ram del banco di del Commodore 128) sono stato costretto a ridurre e tagliare drasticamente alcune parti importanti ma non essenziali.

Comunque anche se sono state eliminate moltissime funzioni utili il DB non manca di nessuno delle funzioni fondamentali.

Il programma mette a disposizione dell'utente 400 record per l'archiviazione dei dati: ogni record comprende 12 campi di un massimo di 120 caratteri ognuno. Il limite dei 400 campi è soltanto teorico perché tutto dipende dalla quantità di byte disponibili che inizialmente ammontano a poco più di 40000. Il menu principale include 5 voci che a loro volta comprendono varie funzioni alcune delle quali comprendono ulteriori sottofunzioni.

Si può accedere alle funzioni del programma in due modi, selezionando la funzione desiderata con il tasto cursore e confermando con RETURN (modo CONTROL), oppure digitando direttamente il nome della funzione desiderata (modo COMMANDS).

Inizialmente il programma è predisposto al modo COMMANDS, comunque a seconda delle esigenze è possibile passare da un modo all'altro con estrema facilità.

Per passare dal modo COMMANDS al modo CONTROL occorre prima di tutto disabilitare i comandi digitando direttamente <CMDS OFF> (comandi off). Il sistema risponderà con un messaggio di conferma (ok), successivamente occorre premere RETURN, il si-

stema risponderà di nuovo con un messaggio che conferma il successo dell'operazione (aborted), si potrà a questo punto selezionare la voce con CFSH e RETURN, per passare dal modo CONTROL al modo COMMANDS occorre premere il tasto <C> (comandi), il sistema quindi visualizzerà in alto a sinistra il prompt di attesa (>) con relativo cursore e sarà pronto ad accettare i comandi. In questo caso però il modo comandi sarà ancora disabilitato, per ripristinarlo occorre digitare direttamente <CMDS ON> (comandi on).

Occorre ricordare che dal modo COMMANDS sono selezionabili soltanto le funzioni e non le relative sottofunzioni che sono attivabili quindi solo in modo interattivo.

All'entrata nel programma in basso a destra viene visualizzata una finestra di stato (status window) che offre rapide informazioni sullo stato del disco e su quello del programma, riporta inoltre l'ultimo errore di sistema, i byte e i record ancora disponibili.

Tale finestra comunque è disattivabile o attivabile a seconda delle esigenze.

Passiamo ora alla descrizione delle varie funzioni.

Sottomenù: MARK'S DATA BASE

Funzione: GET INFO

Visualizza la finestra di copyright con il nome dell'autore e la data di realizzazione.

Funzione: STATUS TABLE

Visualizza la finestra di stato che offre informazioni relative a colon commentate in uso ai record usati e a quelli liberi, inoltre specifica il modo di visualizzazione (normal/indexed, vedi oltre), i campi sorgente del modo indexed (vedi oltre) lo stato dell'archivio (sorted/unsorted), e seconda se l'archivio è stato ordinato oppure no), ed altre varie informazioni.

Funzione: FIELDS SUMMARY

Visualizza in una finestra le specifiche dei campi del DB (nome, lunghezza, modo).

Funzione: STATUS WINDOW ON/OFF

Attiva/disattiva la status window

Funzione: CHANGE COLORS

Permette di cambiare il colore di sfondo e i tre colori di primo piano.

Sottomenù: MENU**Funzione: MANIPULATE**

Permette la visualizzazione e la successiva manipolazione delle schede, da questa funzione si accede a due sottofunzioni, sottofunzione: COMPLETE

Visualizza e predispose alla manipolazione tutte le schede dell'archivio. Sottofunzione: FROM \uparrow TO \downarrow

Visualizza e predispose alla manipolazione un range specifico di schede indicate da numero di codice (il numero di codice è il numero logico che identifica sequenzialmente una scheda all'interno dell'archivio).

Dopo aver scelto la sottofunzione desiderata viene visualizzata la prima delle schede selezionate, a questo punto se si preme un tasto qualsiasi eccetto i tasti numerici e i tasti funzione viene visualizzata e destra una finestra di aiuto (help window) che descrive le operazioni possibili e i relativi tasti da usare, non sempre è necessario visualizzare la finestra di aiuto che può essere opportunamente by-passata.

Le operazioni di manipolazione sono le seguenti:

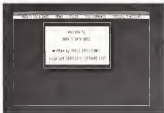
DELETE: cancella la scheda corrente compatteggiando l'archivio.

REPLACE: permette la correzione dei campi della scheda corrente.

PRINT: stampa su carta nel formato di stampa la scheda corrente. In qualunque momento si potrà ovviamente uscire dalla procedura di visualizzazione e tornare al menu principale.

Funzione: SEARCH

Effettua la ricerca di una stringa o di una sottostringa all'interno di un campo chiave qualsiasi scelto fra uno dei 12



La schermata di apertura con il nome dell'autore e il cognome.

La ricerca avviene in maniera sequenziale, tutti i record vengono esaminati e visualizzati quelli che soddisfano la condizione di ricerca, una volta visualizzata, ciascuna scheda può essere manipolata secondo le operazioni descritte al punto precedente.

È possibile fare una ricerca incrociata sottoponendo a un condizionamento un campo numerico.

Tale condizionamento deve essere precedentemente definito mediante la sottofunzione DEFINE NUMERIC CONDITION della funzione OPTIONS nel sottomenù corrente, in seguito può essere attivata o disattivata a piacere.

Se il condizionamento numerico sarà attivato verrà fatta una ricerca incrociata, altrimenti sarà effettuata una ricerca soltanto in base alla stringa specificata.

Inoltre nel caso in cui il condizionamento numerico sia attivato è possibile fare un confronto di tipo AND oppure OR fra la stringa e il condizionamento. Da ricordare che per effettuare la ricerca di una sottostringa è necessario ag-

giungere alla stringa specificata il carattere <- (freccia a sinistra).

Funzione: MAKE

Permette di inserire uno dopo l'altro i dati secondo le specifiche dei vari campi.

In fase di immissione dati si può evitare di digitare alcune stringhe semplicemente premendo RETURN quando il cursore si trova nella posizione iniziale in questo modo il campo verrà riempito con la sua stringa di DEFAULT (vedi oltre), inoltre ad ogni campo è abbinato un messaggio di aiuto che può essere visualizzato premendo il tasto di HELP quando il cursore si trova nella posizione iniziale.

Una volta che è stato creato un record c'è la possibilità di confermare o modificare i dati inseriti.

Le operazioni possibili sono sempre descritte nella finestra di aiuto.

Funzione: SORT

Ordina in modo ascendente l'archivio in base ad un campo numerico specificato.

Funzione: OPTIONS

Sottofunzione: DEFINE FIELDS

Definisce le specifiche dei 12 campi dell'archivio.

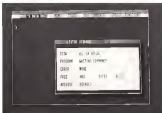
Gli elementi che devono essere specificati sono i seguenti:

NOME: stringa di identificazione del campo (massimo 15 caratteri).

LUNGHEZZA: numero massimo di caratteri disponibili in fase di input (massimo 120).

MESSAGGIO DI DEFAULT: stringa fisca che viene assegnata al campo in fase di input in caso di mancato digitazione dello stesso.

MESSAGGIO DI HELP: stringa di aiuto che può essere visualizzata in fase di input.



Il riquadro estensibile del menu con le schede dell'elenco.

MODD il modo (TESTONUMERIC) si riferisce alla possibilità o meno di accettare in fase di input caratteri esclusivamente numerici oppure caratteri alfanumerici.

L'operazione di definizione può avvenire soltanto se l'archivio è vuoto.

Sottofunzione: DEFINE A FIELD

Definisce un campo anche quando l'archivio è pieno assegnando lo spazio disponibile in caso di riduzione del numero dei caratteri.

Sottofunzione: FILL A FIELD

Riempie un campo di tutti i record di range specificato con una stringa definita dall'operatore.

Sottofunzione: DEFINE NUMERIC CONDITION

Definisce il condizionamento numerico.

In sequenza vengono richiesti campo numerico di sottoposizione al condizionamento (se non esistono campi numerici non è possibile impostare il condizionamento) il segno del condizionamento (>, <, =, <=), il valore numerico e il modo di ricerca (AND/OR).

Successivamente occorre attivare la condizione numerica se si desidera effettuare una ricerca incrociata.

Sottofunzione: DEFINE OUTPUT

Definisce il modo di visualizzazione (NORMAL/INDEXED).

Se viene selezionato il modo normale, usando la funzione MANIPULATE, verrà visualizzata l'intera scheda corrente, se viene selezionato in modo indirizzato, usando la funzione MANIPULATE, verranno visualizzati in forma tabellare due campi soggetti (indefinitivi a piacere dell'utente) di dieci schede ogni volta (in questo caso c'è la possibilità quindi di stampare un tabulato).

Sottomenù: FILES

Funzione: OPEN

Cerca in memoria un DB precedentemente salvato su disco.

Nota: il MARK'S DATA BASE può salvare o caricare un file soltanto se nel disco che si trova nel drive 0 è presente un file formato USR della lunghezza di un blocco e denominato FILECTR.

Nel caso in cui tale file non sia presente sul disco il programma stesso provvederà a scriverlo se l'utente lo desidera.

Funzione: CLOSE

Concetta tutte le schede dell'archivio corrente ma lascia intatte le specifiche dei 12 campi.

Funzione: SAVE

Salva su disco i dati dell'archivio corrente. Il sistema provvederà ad aggiungere il suffisso DB al nome del file (non

Di ogni comando menu pull-down: qui però in negativo



bisogna indicarlo quando si esegue un OPEN).

Funzione: SCRATCH

Cancella dal disco un file di nome specificato.

Funzione: RENAME

Cambia il nome ad un file.

Funzione: PRINT

Permette l'accesso al menu di stampa che comprende quattro sottofunzioni.

Sottofunzione: DEFINE OUTPUT
Definisce quali campi devono essere stampati e quali no.

Sottofunzione: DEFINE MODE

Definisce il modo di stampa (SHORT/LONG), se si sceglie il modo corto verranno stampati i primi 60 caratteri di ogni campo, altrimenti le stringhe più lunghe verranno stampate per intero.

Sottofunzione: PRINT

Stampa su carta l'intero archivio in modo sequenziale secondo il formato di stampa file stampato dell'archivio può essere interrotto in qualsiasi momento.

Sottofunzione: SEND A COMMAND

Apri il canale di comunicazione con la stampante ed invia un codice specificato dall'utente.

Tale codice può servire a variare l'altezza dei caratteri, a diminuirne la spaziatura oppure ad abilitare un perforeatore, forti, il tutto dipende dalle caratteristiche della stampante in uso.

Si possono inviare tre tipi di codici:

Codice ESCAPE - SEQUENCE

In questo caso viene inviato alle stampanti il codice CHR\$(27) corrispondente alla pressione del tasto ESCAPE e successivamente viene inviata una sequenza alfanumerica specificata dall'utente.

Es: print#chr\$(27)+aa

Codice ASCII

Viene inviato alla stampante un codice ASCII specifico.

Es: print#chr\$(26)

Codice ESCAPE - ASCII

Viene inviato in questo caso alla stampante il codice CHR\$(27) corrispondente alla pressione del tasto ESCAPE e viene inviato un codice ASCII specificato dall'utente.

Es: print#chr\$(27)+chr\$(26)

Nota: quando il sistema chiede il codice da inviare non occorre scrivere l'istruzione per intero ma è d'obbligo scrivere unicamente il codice richiesto.

Es: <send> invia l'istruzione print#chr\$(27)+aa) occorre solamente scrivere il codice aa.

Sottomenù: DOS COMMANDS

Funzione: DIRECTORY

Visualizza in una finestra il directory del disco. Per uscire occorre premere un tasto, se viene premuto F1 la directory verrà visualizzata di nuovo cosa utile nel caso si abbia la necessità di leggere il directory di dischi diversi.

Funzione: COLLECT

Equivalente al comando DOS <VALIDATE>

Funzione: INITIALIZE

Inizializza il drive.

Funzione: DCLEAN

Chiude tutti i canali di comunicazione del drive eliminando eventuali errori.

Funzione: HEADER

Formatta il disco presente nel drive dopo una richiesta di conferma.

Sottomenù: SPECIAL FUNCTION

Funzione: CLOCK

Visualizza l'orologio di sistema che può essere riprogrammato assegnando prima di entrare nel programma un opportuno valore alla variabile T15.

Funzione: RESTORE

Esegue un RUN riportando il programma alla sua condizione iniziale.

Funzione: BASIC

Passa l'area RAM, sistema alcuni puntatori ed esce dal programma.

Nota: è sempre opportuno terminare ogni sessione di lavoro con questa funzione.

**SE IL TUO
NEGOZIANTE
TI PROPONE
UN ARTICOLO CON
QUESTA GARANZIA...**

H.S. SRL

CASH & CARRY all'ingrosso
riservato ai rivenditori & operatori
del settore

**CERTIFICATO
DI
GARANZIA**

12 MESI

H.S. SRL

...FIDATI!

**Stai comperando
da un professionista valido
che lavora con un
distributore serio.**

*H.S. tratta nello moniero più completo possibile
tutti i computers e accessori a partire dal piccolo CBM 64,
al più sofisticato Amiga fino ad abbracciare
la fascia IBM compatibile.*

Questo mese la rubrica Software Amiga ospita ben due programmi scritti interamente in AmigaBasic. Il primo è un comodo agente telefonico (ripetibile) anche attraverso il mouse, che permette di effettuare facilmente inserimenti comuni, cancellazione dei nominativi, mantenendo l'archivio sempre in rigoroso ordine alfabetico. Oltre a questo, è possibile effettuare ricerche anche per chiavi parziali (solo parte del campo Cognome-Nome) e sfruttare l'output verso le stampante. Il tutto, come prevedibile dato le caratteristiche abbastanza «ripetitive», è (ahimè!) troppo lungo per la pubblicazione in questa pagina: e per accontentare i pochi «deh! digitazione in off-line» in cambio il listino di un divertente gioco d'azione ancora una volta a base di primati da abbattere ricordate il primo software Amiga pubblicato in queste pagine?!

Rubrica telefonica

di Edo Umberto San

Comandi generali

Il numero massimo di nominativi introducibili (assomma) è circa 200 (OUT OF MEMORY consentendo).

Il menu che si visualizza al momento del RUN, è completo di tutti i comandi necessari per eseguire INSERIMENTI, VISUALIZZAZIONI, LISTE, CORREZIONI, CANCELLAZIONI, SALVATAGGIO, CARICAMENTO DATI.

Tutti i comandi del menu si possono lanciare anche con la semplice pressione del tasto mouse sul numero del comando da eseguire.

Inserimento dati

Questo sottoprogramma consente di immettere dati sia la prima volta sia l'ennesima volta che si usa.

Il programma chiederà all'inizio tutti dati necessari (Cognome, Nome, Via, Numero, Città, ecc.), ed alla fine chiederà se è tutto OK. In caso negativo ripeterà tutte le domande dall'inizio, in caso affermativo andrà avanti con un

altro nominativo. Per finire bisogna digitare (allo domanda Cognome Nome) il carattere «\», ed il programma ritornerà al menu principale, pronto per accettare altri comandi da parte dell'utente.

Visualizzazione dati

In questo sottoprogramma si può avere l'output su video o su stampante di un determinato nominativo.

Alle domande «Insenso il nominativo» possiamo rispondere in 3 modi diversi:

1) Immettere il nominativo per intero e battere RETURN.

2) Immettere il nominativo troncato più il carattere «» (Es: il nominativo è Rossi Mario, noi ci ricordiamo solo che il nominativo che ci interessa ha come parte comune il cognome Rossi, allora noi scriviamo Rossi», ed il computer cercherà tutti i nominativi con questo cognome visualizzandoli uno ad uno, e chiedendo se il nominativo che ha mostrato è quello giusto o quello errato, in caso negativo continuerà la ricerca, ed in caso affermativo visualizzerà il nominativo in questione.

3) Immettere il numero del RECORD del nominativo, così questa opzione viene usata di conseguenza alla terza opzione del menu principale.

Vi spiego meglio. Nella terza opzione del menu principale si può visualizzare la lista completa dei nominativi presenti in memoria, ed ogni nominativo possiede un proprio numero (RECORD) per essere riconosciuto. Quindi quando noi scriviamo RECORD 6, o Record 6, o come volete l'importantissimo è mettere all'inizio la parola RE-

CORD, ed alla fine il numero del RECORD, il computer visualizzerà il nominativo corrispondente a quel numero.

Appena visualizzato il nominativo potete stamparlo su carta, o comunque continuare la visualizzazione di altri dati.

Per la stampante dovreste fare alcune prove: perché ho inserito all'inizio del programma dei codici che ho preso dal manuale della mia stampante (STAR NL-10).

Lista dati

In questo sottoprogramma si può visualizzare la lista completa di tutti i nominativi presenti in memoria. Il programma eseguirà l'ordinamento alfabetico ogni qual volta voi correggere, cancellate o inserite dati in memoria, in caso contrario visualizzerà normalmente tutti i nominativi.

Tutti i comandi possono essere dati con la tastiera o da mouse.

Da lista viene effettuato di 10 nominativi in 10 nominativi, e i comandi possono essere per la tastiera RETURN per ritorno menu principale SPACE per avanzamento di 10 nominativi.

R per ritorno 10 nominativi, per il mouse

[+] avanzamento 10 nominativi,

[-] ritorno di 10 nominativi,

[ESC] ritorno menu principale

Se ad esempio a noi interessa il nominativo chiamato Rossi Mario, e vogliamo visualizzarlo, non basta far altro che posizionarci con la freccetta del mouse su questo nominativo e premere, il computer automaticamente ci visualizzerà il nominativo in questione,

Menu del programma rubrica telefonica



menu sia dal secondo menu con il carattere «>»

Cancelazione dati

In questo sottoprogramma si possono cancellare determinati nominativi che non hanno più interesse.

L'esecuzione è molto semplice, l'immissione del nominativo è come le precedenti, e fatto questo il computer cancella il nominativo tenendo conto di spostare tutti gli altri nominativi di una matrice in meno, senza lasciare spazi vuoti in memoria.

Salvataggio dati

Penso non ci siano molte spiegazioni riguardo a questa opzione, in quanto effettua la registrazione di tutti i nominativi su disco, controllando se vi sono dati in memoria o meno.

Caricamento dati

Anche su quest'ultima opzione non ci sono molte spiegazioni ma solo che effettua il caricamento dei dati e di conseguenza l'ordinamento alfabetico (ogni volta per maggior sicurezza).

Piramidi

di Ignazio Corvino - Palermo

In questo semplice ma abbastanza veloce e divertente gioco in AmigaBasic, voi imponente una bella piramide bianca alla quale è stato affidato l'incarico di scovare e demurrare la malvagia piramide nera, prima che scenda nel suo debolico piano di far ricoprire l'intero pianeta con le sue mattonelle in modo da impedire ogni forma di vita.



Segue il primo file

```

IF #1=0 THEN PRINT "1. AMI" THEN #0=0000:PRINT
IF #2=0 THEN PRINT "2. AMI" THEN #0=0000:PRINT
#0=0:PRINT "3. AMI" THEN #0=0000:PRINT
IF #0=00000000 THEN #0=0000:PRINT
IF #0=00000000 THEN #0=0000:PRINT
#0=0:PRINT "4. AMI" THEN #0=0000:PRINT
#0=0:PRINT "5. AMI" THEN #0=0000:PRINT
#0=0:PRINT "6. AMI" THEN #0=0000:PRINT
#0=0:PRINT "7. AMI" THEN #0=0000:PRINT
#0=0:PRINT "8. AMI" THEN #0=0000:PRINT
#0=0:PRINT "9. AMI" THEN #0=0000:PRINT
#0=0:PRINT "10. AMI" THEN #0=0000:PRINT
#0=0:PRINT "11. AMI" THEN #0=0000:PRINT
#0=0:PRINT "12. AMI" THEN #0=0000:PRINT
#0=0:PRINT "13. AMI" THEN #0=0000:PRINT
#0=0:PRINT "14. AMI" THEN #0=0000:PRINT
#0=0:PRINT "15. AMI" THEN #0=0000:PRINT
#0=0:PRINT "16. AMI" THEN #0=0000:PRINT
#0=0:PRINT "17. AMI" THEN #0=0000:PRINT
#0=0:PRINT "18. AMI" THEN #0=0000:PRINT
#0=0:PRINT "19. AMI" THEN #0=0000:PRINT
#0=0:PRINT "20. AMI" THEN #0=0000:PRINT
#0=0:PRINT "21. AMI" THEN #0=0000:PRINT
#0=0:PRINT "22. AMI" THEN #0=0000:PRINT
#0=0:PRINT "23. AMI" THEN #0=0000:PRINT
#0=0:PRINT "24. AMI" THEN #0=0000:PRINT
#0=0:PRINT "25. AMI" THEN #0=0000:PRINT
#0=0:PRINT "26. AMI" THEN #0=0000:PRINT
#0=0:PRINT "27. AMI" THEN #0=0000:PRINT
#0=0:PRINT "28. AMI" THEN #0=0000:PRINT
#0=0:PRINT "29. AMI" THEN #0=0000:PRINT
#0=0:PRINT "30. AMI" THEN #0=0000:PRINT
#0=0:PRINT "31. AMI" THEN #0=0000:PRINT
#0=0:PRINT "32. AMI" THEN #0=0000:PRINT
#0=0:PRINT "33. AMI" THEN #0=0000:PRINT
#0=0:PRINT "34. AMI" THEN #0=0000:PRINT
#0=0:PRINT "35. AMI" THEN #0=0000:PRINT
#0=0:PRINT "36. AMI" THEN #0=0000:PRINT
#0=0:PRINT "37. AMI" THEN #0=0000:PRINT
#0=0:PRINT "38. AMI" THEN #0=0000:PRINT
#0=0:PRINT "39. AMI" THEN #0=0000:PRINT
#0=0:PRINT "40. AMI" THEN #0=0000:PRINT
#0=0:PRINT "41. AMI" THEN #0=0000:PRINT
#0=0:PRINT "42. AMI" THEN #0=0000:PRINT
#0=0:PRINT "43. AMI" THEN #0=0000:PRINT
#0=0:PRINT "44. AMI" THEN #0=0000:PRINT
#0=0:PRINT "45. AMI" THEN #0=0000:PRINT
#0=0:PRINT "46. AMI" THEN #0=0000:PRINT
#0=0:PRINT "47. AMI" THEN #0=0000:PRINT
#0=0:PRINT "48. AMI" THEN #0=0000:PRINT
#0=0:PRINT "49. AMI" THEN #0=0000:PRINT
#0=0:PRINT "50. AMI" THEN #0=0000:PRINT
#0=0:PRINT "51. AMI" THEN #0=0000:PRINT
#0=0:PRINT "52. AMI" THEN #0=0000:PRINT
#0=0:PRINT "53. AMI" THEN #0=0000:PRINT
#0=0:PRINT "54. AMI" THEN #0=0000:PRINT
#0=0:PRINT "55. AMI" THEN #0=0000:PRINT
#0=0:PRINT "56. AMI" THEN #0=0000:PRINT
#0=0:PRINT "57. AMI" THEN #0=0000:PRINT
#0=0:PRINT "58. AMI" THEN #0=0000:PRINT
#0=0:PRINT "59. AMI" THEN #0=0000:PRINT
#0=0:PRINT "60. AMI" THEN #0=0000:PRINT
#0=0:PRINT "61. AMI" THEN #0=0000:PRINT
#0=0:PRINT "62. AMI" THEN #0=0000:PRINT
#0=0:PRINT "63. AMI" THEN #0=0000:PRINT
#0=0:PRINT "64. AMI" THEN #0=0000:PRINT
#0=0:PRINT "65. AMI" THEN #0=0000:PRINT
#0=0:PRINT "66. AMI" THEN #0=0000:PRINT
#0=0:PRINT "67. AMI" THEN #0=0000:PRINT
#0=0:PRINT "68. AMI" THEN #0=0000:PRINT
#0=0:PRINT "69. AMI" THEN #0=0000:PRINT
#0=0:PRINT "70. AMI" THEN #0=0000:PRINT
#0=0:PRINT "71. AMI" THEN #0=0000:PRINT
#0=0:PRINT "72. AMI" THEN #0=0000:PRINT
#0=0:PRINT "73. AMI" THEN #0=0000:PRINT
#0=0:PRINT "74. AMI" THEN #0=0000:PRINT
#0=0:PRINT "75. AMI" THEN #0=0000:PRINT
#0=0:PRINT "76. AMI" THEN #0=0000:PRINT
#0=0:PRINT "77. AMI" THEN #0=0000:PRINT
#0=0:PRINT "78. AMI" THEN #0=0000:PRINT
#0=0:PRINT "79. AMI" THEN #0=0000:PRINT
#0=0:PRINT "80. AMI" THEN #0=0000:PRINT
#0=0:PRINT "81. AMI" THEN #0=0000:PRINT
#0=0:PRINT "82. AMI" THEN #0=0000:PRINT
#0=0:PRINT "83. AMI" THEN #0=0000:PRINT
#0=0:PRINT "84. AMI" THEN #0=0000:PRINT
#0=0:PRINT "85. AMI" THEN #0=0000:PRINT
#0=0:PRINT "86. AMI" THEN #0=0000:PRINT
#0=0:PRINT "87. AMI" THEN #0=0000:PRINT
#0=0:PRINT "88. AMI" THEN #0=0000:PRINT
#0=0:PRINT "89. AMI" THEN #0=0000:PRINT
#0=0:PRINT "90. AMI" THEN #0=0000:PRINT
#0=0:PRINT "91. AMI" THEN #0=0000:PRINT
#0=0:PRINT "92. AMI" THEN #0=0000:PRINT
#0=0:PRINT "93. AMI" THEN #0=0000:PRINT
#0=0:PRINT "94. AMI" THEN #0=0000:PRINT
#0=0:PRINT "95. AMI" THEN #0=0000:PRINT
#0=0:PRINT "96. AMI" THEN #0=0000:PRINT
#0=0:PRINT "97. AMI" THEN #0=0000:PRINT
#0=0:PRINT "98. AMI" THEN #0=0000:PRINT
#0=0:PRINT "99. AMI" THEN #0=0000:PRINT
#0=0:PRINT "100. AMI" THEN #0=0000:PRINT

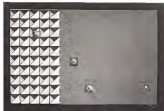
```

Confronta la schermata iniziale vi verrà richiesta la difficoltà di gioco (da uno a tre), corrispondente al numero delle mattonelle presenti nello schermo: uno=50 mattonelle, due=100 mattonelle e tre=150 mattonelle) la difficoltà del gioco consiste infatti nello scivolare sotto ogni mattonello per scovare e raggiungere la griglia gialla che vi permette di accedere al successivo livello successivo (ognuno dei sei livelli presenta un diverso disegno delle mattonelle, tutte comunque abbastanza gradevoli).

Per rendere più difficile, ma anche interessante la missione, sono presenti ad ogni livello altre due piramidi: una rossa ed una blu, che cercheranno di impedire la ricerca delle griglie togliendovi ad ogni scontro una parte d'energia vitale (sempre visibile nella parte alta dello schermo).

Esattamente la piramide blu (molto meno veloce delle altre) vi priva di circa il sedici per cento di energia, e la piramide rossa, che ad ogni scontro vi respinge contro uno dei bordi dello schermo, può togliervi anche l'otto per cento d'energia.

Il primo livello del gioco ("Piramide")



Il tasto di Fire del joystick ha una duplice funzione: azionandolo quando siete sopra una delle griglie gialle vi permette di accedere al seguente schermo, adoperatelo inoltre nell'ultimo livello quando vi troverete a contatto della piramide nera, solo così facendo potrete distruggere e concludere felicemente la missione a voi affidata.

Qualche ultima raccomandazione: cominciate a giocare dapprima col minor numero possibile di mattonelle (quindi difficoltà uno), tenetevi il più lontano possibile dalle piramidi rosse e, dalle zone buie create nel suo incessante cammino dalla piramide nera (potrebbe anche togliervi il venti per cento dell'energia posseduta) **MC**



F.M. STEREO

L'ARADIO CITTA' UNO

TERNI 105 Mhz

ROMA 97,5 Mhz - 98,8 Mhz

VITERBO 97,4 Mhz

**LA TUA ROCK STATION
CON QUALCHE STRAPPO ALLA REGOLA**

Viale Mazzini, 145 - 00195 Roma - Tel. 310043

Rimando fedeli alle sante abitudini di fornire soluzioni utili piuttosto che programmi che fanno male cose che altri programmi commerciali già risolvono egregiamente (ad esempio word process) ecco una routine che sarà sicuramente gradita a tutti i possessori di macchine MS-DOS equipaggiate di schede grafica monocromatica Hercules (o compatibili). La Hercules è un'ottima scheda, con un set di caratteri molto più bello di quello originale CGA e con una grafica molto nitida, purtroppo però è incompatibile con i programmi sviluppati per una scheda colore, almeno fino ad oggi. Con il programma di Giuliano Moggiervo e Analmente potete utilizzare i programmi a colori sulla Hercules (non aspettatevi però il colore!). Per quanto riguarda il Flight Simulator questo programma può essere utilizzato con la Hercules dopo aver lanciato la versione del programma di emulazione modificata per il FS di cui pubblichiamo solo il convertitore Basic.

Emulatore CGA per Hercules

di Giuliano Moggiervo - Roma

Ecco qualcosa di utile per la rubrica dedicata all'MS-DOS, da tempo ho scritto un programma in Assembler (CGA.COM), un emulatore della scheda grafica IBM CGA sulla scheda Hercules, che penso possa essere utile a non pochi.

Ne presento il codice sorgente in

Assembler, e un convertitore Basic dotato di checksum di controllo.

Cosa fa

CGA è un emulatore della scheda grafica colore IBM la CGA.

Esso permette di far girare programmi scritti per quest'ultima, convertendone l'output video in un formato compatibile con la scheda Hercules.

Questo programma dovrebbe rivelarsi un vero jolly per quelli che, come me, hanno il PC equipaggiato con la scheda grafica monocromatica Hercules.

Vi assicuro che funziona veramente, e praticamente con tutti i programmi lanciabili da DOS (pochi giochi quindi

purtroppo), col BASICA è soltanto necessario (alternativamente) attivare lo SCREEN o prima di uno schermo grafico, e per tutto proceda come l'olio, ha superato egregiamente anche la prova del nove, il Flight Simulator della Microsoft, su cui tornerò tra poco.

Qualche difetto comunque esiste, i maggiori sono due: innanzitutto il colore va a farsi benedire, sostituito da toni di verde, che in qualche occasione — di rado, in effetti — creano alcuni problemi (va bene per il nero e il verde pieno, ma i due toni intermedi sono cromaticamente deboli, sfalsati unicamente di un pixel). Inoltre, è qui siamo alle dolenti note.

```

14h
15h
16h
17h
18h
19h
20h
21h
22h
23h
24h
25h
26h
27h
28h
29h
30h
31h
32h
33h
34h
35h
36h
37h
38h
39h
40h
41h
42h
43h
44h
45h
46h
47h
48h
49h
50h
51h
52h
53h
54h
55h
56h
57h
58h
59h
60h
61h
62h
63h
64h
65h
66h
67h
68h
69h
70h
71h
72h
73h
74h
75h
76h
77h
78h
79h
80h
81h
82h
83h
84h
85h
86h
87h
88h
89h
90h
91h
92h
93h
94h
95h
96h
97h
98h
99h
100h
101h
102h
103h
104h
105h
106h
107h
108h
109h
110h
111h
112h
113h
114h
115h
116h
117h
118h
119h
120h
121h
122h
123h
124h
125h
126h
127h
128h
129h
130h
131h
132h
133h
134h
135h
136h
137h
138h
139h
140h
141h
142h
143h
144h
145h
146h
147h
148h
149h
150h
151h
152h
153h
154h
155h
156h
157h
158h
159h
160h
161h
162h
163h
164h
165h
166h
167h
168h
169h
170h
171h
172h
173h
174h
175h
176h
177h
178h
179h
180h
181h
182h
183h
184h
185h
186h
187h
188h
189h
190h
191h
192h
193h
194h
195h
196h
197h
198h
199h
200h
201h
202h
203h
204h
205h
206h
207h
208h
209h
210h
211h
212h
213h
214h
215h
216h
217h
218h
219h
220h
221h
222h
223h
224h
225h
226h
227h
228h
229h
230h
231h
232h
233h
234h
235h
236h
237h
238h
239h
240h
241h
242h
243h
244h
245h
246h
247h
248h
249h
250h
251h
252h
253h
254h
255h
256h
257h
258h
259h
260h
261h
262h
263h
264h
265h
266h
267h
268h
269h
270h
271h
272h
273h
274h
275h
276h
277h
278h
279h
280h
281h
282h
283h
284h
285h
286h
287h
288h
289h
290h
291h
292h
293h
294h
295h
296h
297h
298h
299h
300h
301h
302h
303h
304h
305h
306h
307h
308h
309h
310h
311h
312h
313h
314h
315h
316h
317h
318h
319h
320h
321h
322h
323h
324h
325h
326h
327h
328h
329h
330h
331h
332h
333h
334h
335h
336h
337h
338h
339h
340h
341h
342h
343h
344h
345h
346h
347h
348h
349h
350h
351h
352h
353h
354h
355h
356h
357h
358h
359h
360h
361h
362h
363h
364h
365h
366h
367h
368h
369h
370h
371h
372h
373h
374h
375h
376h
377h
378h
379h
380h
381h
382h
383h
384h
385h
386h
387h
388h
389h
390h
391h
392h
393h
394h
395h
396h
397h
398h
399h
400h
401h
402h
403h
404h
405h
406h
407h
408h
409h
410h
411h
412h
413h
414h
415h
416h
417h
418h
419h
420h
421h
422h
423h
424h
425h
426h
427h
428h
429h
430h
431h
432h
433h
434h
435h
436h
437h
438h
439h
440h
441h
442h
443h
444h
445h
446h
447h
448h
449h
450h
451h
452h
453h
454h
455h
456h
457h
458h
459h
460h
461h
462h
463h
464h
465h
466h
467h
468h
469h
470h
471h
472h
473h
474h
475h
476h
477h
478h
479h
480h
481h
482h
483h
484h
485h
486h
487h
488h
489h
490h
491h
492h
493h
494h
495h
496h
497h
498h
499h
500h
501h
502h
503h
504h
505h
506h
507h
508h
509h
510h
511h
512h
513h
514h
515h
516h
517h
518h
519h
520h
521h
522h
523h
524h
525h
526h
527h
528h
529h
530h
531h
532h
533h
534h
535h
536h
537h
538h
539h
540h
541h
542h
543h
544h
545h
546h
547h
548h
549h
550h
551h
552h
553h
554h
555h
556h
557h
558h
559h
560h
561h
562h
563h
564h
565h
566h
567h
568h
569h
570h
571h
572h
573h
574h
575h
576h
577h
578h
579h
580h
581h
582h
583h
584h
585h
586h
587h
588h
589h
590h
591h
592h
593h
594h
595h
596h
597h
598h
599h
600h
601h
602h
603h
604h
605h
606h
607h
608h
609h
610h
611h
612h
613h
614h
615h
616h
617h
618h
619h
620h
621h
622h
623h
624h
625h
626h
627h
628h
629h
630h
631h
632h
633h
634h
635h
636h
637h
638h
639h
640h
641h
642h
643h
644h
645h
646h
647h
648h
649h
650h
651h
652h
653h
654h
655h
656h
657h
658h
659h
660h
661h
662h
663h
664h
665h
666h
667h
668h
669h
670h
671h
672h
673h
674h
675h
676h
677h
678h
679h
680h
681h
682h
683h
684h
685h
686h
687h
688h
689h
690h
691h
692h
693h
694h
695h
696h
697h
698h
699h
700h
701h
702h
703h
704h
705h
706h
707h
708h
709h
710h
711h
712h
713h
714h
715h
716h
717h
718h
719h
720h
721h
722h
723h
724h
725h
726h
727h
728h
729h
730h
731h
732h
733h
734h
735h
736h
737h
738h
739h
740h
741h
742h
743h
744h
745h
746h
747h
748h
749h
750h
751h
752h
753h
754h
755h
756h
757h
758h
759h
760h
761h
762h
763h
764h
765h
766h
767h
768h
769h
770h
771h
772h
773h
774h
775h
776h
777h
778h
779h
780h
781h
782h
783h
784h
785h
786h
787h
788h
789h
790h
791h
792h
793h
794h
795h
796h
797h
798h
799h
800h
801h
802h
803h
804h
805h
806h
807h
808h
809h
810h
811h
812h
813h
814h
815h
816h
817h
818h
819h
820h
821h
822h
823h
824h
825h
826h
827h
828h
829h
830h
831h
832h
833h
834h
835h
836h
837h
838h
839h
840h
841h
842h
843h
844h
845h
846h
847h
848h
849h
850h
851h
852h
853h
854h
855h
856h
857h
858h
859h
860h
861h
862h
863h
864h
865h
866h
867h
868h
869h
870h
871h
872h
873h
874h
875h
876h
877h
878h
879h
880h
881h
882h
883h
884h
885h
886h
887h
888h
889h
890h
891h
892h
893h
894h
895h
896h
897h
898h
899h
900h
901h
902h
903h
904h
905h
906h
907h
908h
909h
910h
911h
912h
913h
914h
915h
916h
917h
918h
919h
920h
921h
922h
923h
924h
925h
926h
927h
928h
929h
930h
931h
932h
933h
934h
935h
936h
937h
938h
939h
940h
941h
942h
943h
944h
945h
946h
947h
948h
949h
950h
951h
952h
953h
954h
955h
956h
957h
958h
959h
960h
961h
962h
963h
964h
965h
966h
967h
968h
969h
970h
971h
972h
973h
974h
975h
976h
977h
978h
979h
980h
981h
982h
983h
984h
985h
986h
987h
988h
989h
990h
991h
992h
993h
994h
995h
996h
997h
998h
999h
1000h

```

Assemblatore sorgente

lo schermo viene «raggruppato» relativamente piano, circa quattro volte al secondo (sul mio mixer a 77 MHz); questo non comporta virtualmente problemi di alcun tipo su programmi dal loutput «stabile», e anche la battitura di testo non ne soffre particolarmente, per i programmi di animazione grafica la cosa stiano un po' peggio, e c'è poco da fare in proposito.

Il rallentamento causato dal continuo aggiornamento del video fa calare la velocità di otto il 6-7%, e causa delle brevi interruzioni nell'emissione di suoni.

L'immagine è leggermente rimpicciolata sia in orizzontale (840/720), vale a

dire l'89%), che in verticale (309/347, 86%), siccome la scheda CGA dispone di sole 200 righe, la metà di queste, alternativamente una sì e una no, viene raddoppiata, cioè copiata due volte consecutivamente sulla memoria video Hercules. Questo non comporta tuttavia alterazioni sensibili nell'immagine risultante.

Come creare

Il programma deve essere assemblato, e trasformato in formato COM, nella maniera seguente.

MASM CGA,
LINK CGA,
EXE2BIN CGA

REN CGA BIN CGA.COM

Non c'è da preoccuparsi se il Linker emette l'arco di messaggio Warning no stack segment.

Per il caricatore Basic invece c'è poco da dire, basta lanciare il programma, che provvederà a creare direttamente sul disco il file COM, il caricatore è dotato di controllo di consistenza (checksum) e dovrebbe rilevare e segnalare con sufficiente accuratezza errori nella battitura delle linee di dati, in tal caso correggere la riga indicata e rilanciare il programma.

Come funziona

Il funzionamento del programma è reso possibile dalle caratteristiche hardware delle due schede in discussione.

Com'è noto la scheda grafica genera l'immagine video in base al contenuto di una zona di memoria RAM, la memoria video, per generare un'immagine sullo schermo un programma scrive in quest'area di memoria, e la circuiteria elettronica della scheda si incarica di far apparire le immagini sullo schermo.

Per nostre fortune la scheda Hercules è dotata di memoria video anche nell'area di memoria della scheda CGA, pur non utilizzandola durante la normale visualizzazione.

Perciò mentre la nostra scheda si occupa di trasformare in immagini il contenuto di una zona di memoria, qual sia programma scritto per la scheda CGA scriverà le sue informazioni da un'altra parte, e questo punto è sufficientemente privilegiato: queste informazioni, elaborati opportunamente e trasferite laddove vengono effettivamente convertite in immagini.

Chi conosce già a fondo l'hardware del PC ha già capito che si tratta di spostare memoria con qualche modifica dell'indirizzo BIOS/00H a BIOS/00H.

In modo analogo tutte le funzioni di scrittura sul video sono deputate al BIOS, in quanto in questa modalità la scheda Hercules è perfettamente compatibile con la scheda monocromatica analogica IBM la MDAL completa-

È disponibile, presso le edizioni, il disco con il programma pubblicato in questa rubrica. Le istruzioni per l'acquisto e l'elenco degli altri programmi disponibili sono a pag. 236.

1011 DATA 0	162	0	10	18	0	180	180	18	0	1818	21
1012 DATA 0	16	180	17	174	18	122	120	18	112	1818	22
1013 DATA 0	180	18	180	120	17	180	180	17	18	1818	23
1014 DATA 0	17	18	180	18	0	180	180	17	18	1818	24
1015 DATA 0	180	18	180	180	17	180	180	17	18	1818	25
1016 DATA 0	18	180	180	180	17	180	180	17	18	1818	26
1017 DATA 0	18	180	180	180	17	180	180	17	18	1818	27
1018 DATA 0	180	180	180	180	17	180	180	17	18	1818	28
1019 DATA 0	180	180	180	180	17	180	180	17	18	1818	29
1020 DATA 0	180	180	180	180	17	180	180	17	18	1818	30
1021 DATA 0	180	180	180	180	17	180	180	17	18	1818	31
1022 DATA 0	180	180	180	180	17	180	180	17	18	1818	32
1023 DATA 0	180	180	180	180	17	180	180	17	18	1818	33
1024 DATA 0	180	180	180	180	17	180	180	17	18	1818	34
1025 DATA 0	180	180	180	180	17	180	180	17	18	1818	35
1026 DATA 0	180	180	180	180	17	180	180	17	18	1818	36
1027 DATA 0	180	180	180	180	17	180	180	17	18	1818	37
1028 DATA 0	180	180	180	180	17	180	180	17	18	1818	38
1029 DATA 0	180	180	180	180	17	180	180	17	18	1818	39
1030 DATA 0	180	180	180	180	17	180	180	17	18	1818	40
1031 DATA 0	180	180	180	180	17	180	180	17	18	1818	41
1032 DATA 0	180	180	180	180	17	180	180	17	18	1818	42
1033 DATA 0	180	180	180	180	17	180	180	17	18	1818	43
1034 DATA 0	180	180	180	180	17	180	180	17	18	1818	44
1035 DATA 0	180	180	180	180	17	180	180	17	18	1818	45
1036 DATA 0	180	180	180	180	17	180	180	17	18	1818	46
1037 DATA 0	180	180	180	180	17	180	180	17	18	1818	47
1038 DATA 0	180	180	180	180	17	180	180	17	18	1818	48
1039 DATA 0	180	180	180	180	17	180	180	17	18	1818	49
1040 DATA 0	180	180	180	180	17	180	180	17	18	1818	50
1041 DATA 0	180	180	180	180	17	180	180	17	18	1818	51
1042 DATA 0	180	180	180	180	17	180	180	17	18	1818	52
1043 DATA 0	180	180	180	180	17	180	180	17	18	1818	53
1044 DATA 0	180	180	180	180	17	180	180	17	18	1818	54
1045 DATA 0	180	180	180	180	17	180	180	17	18	1818	55
1046 DATA 0	180	180	180	180	17	180	180	17	18	1818	56
1047 DATA 0	180	180	180	180	17	180	180	17	18	1818	57
1048 DATA 0	180	180	180	180	17	180	180	17	18	1818	58
1049 DATA 0	180	180	180	180	17	180	180	17	18	1818	59
1050 DATA 0	180	180	180	180	17	180	180	17	18	1818	60
1051 DATA 0	180	180	180	180	17	180	180	17	18	1818	61
1052 DATA 0	180	180	180	180	17	180	180	17	18	1818	62
1053 DATA 0	180	180	180	180	17	180	180	17	18	1818	63
1054 DATA 0	180	180	180	180	17	180	180	17	18	1818	64
1055 DATA 0	180	180	180	180	17	180	180	17	18	1818	65
1056 DATA 0	180	180	180	180	17	180	180	17	18	1818	66
1057 DATA 0	180	180	180	180	17	180	180	17	18	1818	67
1058 DATA 0	180	180	180	180	17	180	180	17	18	1818	68
1059 DATA 0	180	180	180	180	17	180	180	17	18	1818	69
1060 DATA 0	180	180	180	180	17	180	180	17	18	1818	70
1061 DATA 0	180	180	180	180	17	180	180	17	18	1818	71
1062 DATA 0	180	180	180	180	17	180	180	17	18	1818	72
1063 DATA 0	180	180	180	180	17	180	180	17	18	1818	73
1064 DATA 0	180	180	180	180	17	180	180	17	18	1818	74
1065 DATA 0	180	180	180	180	17	180	180	17	18	1818	75
1066 DATA 0	180	180	180	180	17	180	180	17	18	1818	76
1067 DATA 0	180	180	180	180	17	180	180	17	18	1818	77
1068 DATA 0	180	180	180	180	17	180	180	17	18	1818	78
1069 DATA 0	180	180	180	180	17	180	180	17	18	1818	79
1070 DATA 0	180	180	180	180	17	180	180	17	18	1818	80
1071 DATA 0	180	180	180	180	17	180	180	17	18	1818	81
1072 DATA 0	180	180	180	180	17	180	180	17	18	1818	82
1073 DATA 0	180	180	180	180	17	180	180	17	18	1818	83
1074 DATA 0	180	180	180	180	17	180	180	17	18	1818	84
1075 DATA 0	180	180	180	180	17	180	180	17	18	1818	85
1076 DATA 0	180	180	180	180	17	180	180	17	18	1818	86
1077 DATA 0	180	180	180	180	17	180	180	17	18	1818	87
1078 DATA 0	180	180	180	180	17	180	180	17	18	1818	88
1079 DATA 0	180	180	180	180	17	180	180	17	18	1818	89
1080 DATA 0	180	180	180	180	17	180	180	17	18	1818	90
1081 DATA 0	180	180	180	180	17	180	180	17	18	1818	91
1082 DATA 0	180	180	180	180	17	180	180	17	18	1818	92
1083 DATA 0	180	180	180	180	17	180	180	17	18	1818	93
1084 DATA 0	180	180	180	180	17	180	180	17	18	1818	94
1085 DATA 0	180	180	180	180	17	180	180	17	18	1818	95
1086 DATA 0	180	180	180	180	17	180	180	17	18	1818	96
1087 DATA 0	180	180	180	180	17	180	180	17	18	1818	97
1088 DATA 0	180	180	180	180	17	180	180	17	18	1818	98
1089 DATA 0	180	180	180	180	17	180	180	17	18	1818	99
1090 DATA 0	180	180	180	180	17	180	180	17	18	1818	100
1091 DATA 0	180	180	180	180	17	180	180	17	18	1818	101
1092 DATA 0	180	180	180	180	17	180	180	17	18	1818	102
1093 DATA 0	180	180	180	180	17	180	180	17	18	1818	103
1094 DATA 0	180	180	180	180	17	180	180	17	18	1818	104
1095 DATA 0	180	180	180	180	17	180	180	17	18	1818	105
1096 DATA 0	180	180	180	180	17	180	180	17	18	1818	106
1097 DATA 0	180	180	180	180	17	180	180	17	18	1818	107
1098 DATA 0	180	180	180	180	17	180	180	17	18	1818	108
1099 DATA 0	180	180	180	180	17	180	180	17	18	1818	109
1100 DATA 0	180	180	180	180	17	180	180	17	18	1818	110

mente supportata dal BIOS stesso, o sono pochissimi i programmi che accedono direttamente al video senza far uso delle apposite routine di quest'ultimo.

Come funzione tecnicamente il programma è spiegato nel listato, buona parte di questo, in pratica tutta la routine di programmazione della scheda, è presa dall'IBM Technical Reference Manual, che contiene il disassemblato di tutto il ROM BIOS del PC. Aggiungerò soltanto che si basa sulla variabile di sistema CRT-MODE per riconoscere la modalità di visualizzazione e quindi eseguire o meno le copie della memoria video.

Il Flight Simulator

Volevo aggiungere due parole a proposito dell'uso di CGA col simulatore di volo della Microsoft, nonostante sia effettivamente un programma d'animazione in velocità con cui questo aggrava lo schermo è paragonabile (e forse inferiore) a quello con cui lo fa CGA, e quindi la dinamica del gioco originale non ne soffre assolutamente, l'unico problema si ha nell'utilizzo del menu delle opzioni, attivabile tramite il tasto ESC, il FS infatti, per non perdere l'immagine video, attiva lo schermo affiancandolo a livello hardware saltando il BIOS e quindi sulla scheda Hercules rimane attivato lo schermo grafico, il programma continua a funzionare, ma il menu rimane inintelligibile, apparendo come un dischetto sulla parte alta dell'immagine grafica, con CGA non rimane che sovrivere il contenuto su un foglietto e poi eseguire la selezione «alla cieca» senza poter vedere la posizione del cursore e i valori impostati.

In effetti ho molto il problema in modo più radicale, scrivendo appositamente CGAFS, questa versione divia a tale problema intercettando l'interrupt di tastiera e commutando il tipo di schermo ad ogni pressione del tasto ESC, inoltre, avvalendosi del fatto che il FS si divide orizzontalmente lo schermo in due zone, CGAFS visualizza la parte superiore (a visuale bidimensionale sull'esterno) in altezza doppia, sfruttando la maggior risoluzione della scheda Hercules, e rimpicciolendo sensibilmente il risultato finale.



Aspirante soggetta versione Flight Simulator

Quasi tutte le riviste di computer hanno pubblicato un programma per il "Calendario" o per calcolare i giorni fra due date o per stabilire il giorno della settimana.

La nostra rivista l'anno passato ha pubblicato più di un articolo sul calendario (vedere MC n. 56 di ottobre e MC n. 57 di novembre 1986).

Quello che vi presentiamo, forse non è interessante come risultato, ma dimostra come alcuni algoritmi, anche se già noti, possono essere usati in modo più semplice ed efficiente.

Giorno	Anni	Bisest.	Totale
Lunedì	43	22	54
Martedì	44	24	58
Mercoledì	43	24	57
Giovedì	44	23	57
Venerdì	43	25	58
Sabato	43	23	54
Domenica	43	25	58
TOTALE	353	177	400

Figura 1 - Calendari che si ripetono in 400 anni

Calendari e Date

di Silvano Mattioli - Roma

È un piccolo programma che permette di calcolare il giorno della settimana dell'inizio di un qualsiasi anno (vedere l'articolo 1) basandosi sull'algoritmo che verifica la condizione: un anno "A" è bisestile se, contemporaneamente è divisibile per 4, non divisibile per 100 ed è divisibile per 400.

Questo è noto a tutti! Ma esaminiamo una utilizzazione più generalizzata. Ponendo $A =$ anno in esame, definiamo la funzione

$100 \text{ DEF } FN \text{ BS}(A) = INT(A/4) - INT(A/100) + INT(A/400)$

questa dà, come risultato, un numero

```

100 DEF FN BS(A) = INT(A / 4) - INT(A / 100) + INT(A / 400)
110 SWT% = DONDICILUNEDI, MARTEDI, MERCOLEDI, GIOVEDI, VENERDI, SABATO
120 FOR SS = 0 TO 4: REPEAT SS*(7) : NEXT
130 WPM% = VTR% 20
140 PRINT "INPUT 'ANNO ' *A;"
150 A = VAL(STR$(A)) : IF NOT (A) THEN GOTO 110
160 SS = FN BS(A) : FN BS(A) - 1)
210 ST = A + FN BS(A) - 1)
220 SS = INT( (ST / 7) - INT(ST / 7) ) * 7 + -1)
250 PRINT "A" * A : IF NOT SS THEN PRINT "NON " * 1)
210 PRINT "BISESTILE ->" DOPPIOANNO " * (SS)
320 GOTO 140
  
```

Tabella 1 - Routine per il calcolo del Capodanno

che equivale al numero dei giorni bisestili trascorsi dall'ipotetico inizio dell'Era Cristiana all'anno in oggetto. È opportuno provare con alcuni valori di «A»:

$FN \text{ BS}(1985) = 481$
 $FN \text{ BS}(1986) = 481$
 $FN \text{ BS}(1987) = 481$
 $FN \text{ BS}(1988) = 482$
 $FN \text{ BS}(1989) = 482$, ecc.

come si vede, quando l'anno è bisestile, il risultato aumenta di una unità.

Tutti sanno che un anno, normalmente, è composto da 365 giorni (ossia 52

Ponendo

$200 \text{ BS} = FN \text{ BS}(A) > FN \text{ BS}(A-1)$, confrontiamo il numero dei bisestili dell'anno in oggetto rispetto l'anno precedente, cioè stabiliamo un «flag» che può essere «1» (vero) oppure «0» (falso) il quale indica se, l'anno in esame, «è o «non» è bisestile.

La detta $FN \text{ BS}(A)$ è l'algoritmo base che fornisce varie informazioni di cui vedremo altre possibilità ad uso.

Partendo dal presupposto che l'ipotetico anno «1» cioè il primo giorno dell'Era Cristiana, era «lunedì», sommando il numero degli anni bisestili, ricavabile

DI GIORNO PER I GIORNI

GIORNO	DI GIORNO	PER I GIORNI	
LUNEDÌ	55	320	375
MARTEDÌ	4	320	324
MERCOLEDÌ	7	319	326
GIOVEDÌ	4	318	322
VENERDÌ	3	317	320
SABATO	10	317	327
DOMENICA	6	316	322

Figura 2 - Esempio di stampa del calendario mensile

settimane più un giorno) quindi l'anno che inizia per lunedì avrà il successivo che inizierà per martedì e così via. Nel caso dell'anno bisestile tale spostamento sarà di due giorni (ossia 366 giorni = 52 settimane più due giorni).

della funzione (linea 100), con il numero degli anni trascorsi dal detto inizio dell'anno «1», avremo il totale dei giorni dello spostamento del Capodanno:

$210 \text{ GT} = A + FN \text{ BS}(A-1)$

Questo totale (GT), diviso per 7 (=

n, la data media, per il calendario, deve essere usata con cautela.

La formula dei giorni totali (GT), (linea 210 dell'istato, adeguatamente integrata dei giorni successivi al Capodanno, come sopra accennati, e consentita di stabilire il nome di qualsiasi altro giorno dell'anno. In questo caso la citata formula diventa

$$210 \text{ GT} = A-1 + FN \text{ BSA}-1 + G + \text{GT}(M) + \text{BS} * M > 2$$

dove G rappresenta il numero del giorno

M rappresenta il numero del mese

GT(M) rappresenta un vettore con l'indice M, dei giorni progressivi di ciascun mese.

L'algoritmo presentato (FN BS (A), integrato da tre o quattro formule (BS, GT o GS) e consentita di costruire un qualsiasi calendario ma, è da notare però, che non si tiene conto delle festività mobili come la Pasqua e simili.

Inoltre possiamo usarlo per altre applicazioni!

Per conoscere la differenza dei giorni tra due date, si calcolano i giorni di ciascuna data facendo riferimento all'ipotetico anno 01/01/01, inizio dell'Era Costiana. In quest'ultimo caso la sopra-citata formula diventa

$$210 \text{ GT} = |A-1| + 365 + FN \text{ BSA}-1 + G + \text{GT}(M) + \text{BS} * M > 2$$

ed è facile, inserendo alternativamente gli elementi della prima e della seconda data, la differenza rappresenta i giorni intercorrenzi.

Per conoscere la data successiva ad un determinato numero di giorni, al totale giorni (GT) come sopra calcolato, si aggiunge il numero di giorni successivi (oppure negativi) e si ottiene un nuovo (GT) sempre riferito all'ipotetico inizio dell'Era Costiana. Da questo totale con la citata media "approssimata", si determina il nuovo anno.

$$A = \text{INT} (GT/365.2425)$$

Il quale anno come sopra detto, deve essere opportunamente controllato per verificare se è nei limiti del problema. Successivamente, dall'ultimo (GT), si detraggono gli effettivi giorni dell'anno calcolato.

La differenza rappresenta i giorni dell'anno dell'anno. Da questo si detrae il numero progressivo dei mesi (ottenendo l'indice dai mesi). L'ulteriore residuo è il numero del giorno.

L'intero programma che usa il detto algoritmo e che serve per determinare il giorno della settimana di qualsiasi data, per calcolare la data dopo alcuni giorni, per stampare o visualizzare un calendario mensile o per stampare un calendario annuale su tre colonne è scritto in Basic Applesoft. ■

segue da pagina 220

```

450 PRINT "SPCI 1219999999" " *NO PRINT * IF ST THEN PRINT
460 FOR L = 1 TO 700000 : *
470 FOR I = 0 TO 70 STEP 10
480 RI = L - 50 + I * 27 * 51 - 0 OR 51 - 5710: TNM RI = 0
490 RI# = STR$ (RI) * IF 50 = 9 THEN RI# = ""
500 RI# = 50# + 5710# * 5710# * 5710# * 5710#
510 NEXT I: PRINT "LSTRA 1058451" * 5710# * 5710# * 5710#
520 NEXT L: * IF ST THEN PRINT "SPCI 210199999"
530 IF NOT ST THEN RI# = 0
540 IF RI# = 9 THEN RI# = 12
550 RI# = 9 * 5710# + 5710# * IF NOT 9 THEN PRINT
560 NEXT RI: PRINT "M FRAG"
570 GOTO 110
580 DIM M(12) * NOF ST 5000 * 50# * STANZA 1058451
610 PRINT "MFRAG1" * PRINT "MFRAG2" * DIM M(12) * 12
620 PRINT "MFRAG3" * SPC1 (12) * 12 * 12
630 PRINT "MFRAG4" * SPC1 (12) * 12 * 12
640 PRINT "MFRAG5" * SPC1 (12) * 12 * 12
650 FOR M = 1 TO 12 STEP 2: PRINT * PRINT
660 PRINT "SPCI 121" * LSTRA 1058451 * * * * 5710# * 5710# * 5710#
670 PRINT "LSTRA 1058451 + 21 * * * * 5710# * 5710# * 5710# * 5710#
680 FOR L = 1 TO 700000 : *
690 FOR I = 0 TO 700000 : 50# + LSTRA 1058451 * 21 * *
700 RI = 0 TO 70 STEP 10
710 RI = L - RI + I * 27 * 51 - 0 OR 51 - 5710 + 0 * TNM RI = 0
720 RI# = STR$ (RI) * IF 50 = 9 THEN RI# = ""
730 RI# = 50# + 5710# * 5710# * 5710# * 5710#
740 NEXT I: PRINT "LSTRA 1058451" * 5710# * 5710# * 5710#
750 NEXT L: PRINT "SPCI 121999999" * 5710# * 5710# * 5710#
760 NEXT RI: PRINT "M FRAG"
770 GOTO 110
1000 DIM M(12) * 12 * 12 * 12 * 12 * 12 * 12 * 12 * 12 * 12 * 12 * 12
1010 PRINT "MFRAG1" * 12 * 12 * 12 * 12 * 12 * 12 * 12 * 12 * 12 * 12 * 12
1020 PRINT "MFRAG2" * 12 * 12 * 12 * 12 * 12 * 12 * 12 * 12 * 12 * 12 * 12
1030 PRINT "MFRAG3" * 12 * 12 * 12 * 12 * 12 * 12 * 12 * 12 * 12 * 12 * 12
1040 PRINT "MFRAG4" * 12 * 12 * 12 * 12 * 12 * 12 * 12 * 12 * 12 * 12 * 12
1050 PRINT "MFRAG5" * 12 * 12 * 12 * 12 * 12 * 12 * 12 * 12 * 12 * 12 * 12
1060 PRINT "MFRAG6" * 12 * 12 * 12 * 12 * 12 * 12 * 12 * 12 * 12 * 12 * 12
1070 PRINT "MFRAG7" * 12 * 12 * 12 * 12 * 12 * 12 * 12 * 12 * 12 * 12 * 12
1080 PRINT "MFRAG8" * 12 * 12 * 12 * 12 * 12 * 12 * 12 * 12 * 12 * 12 * 12
1090 PRINT "MFRAG9" * 12 * 12 * 12 * 12 * 12 * 12 * 12 * 12 * 12 * 12 * 12
1100 PRINT "MFRAG10" * 12 * 12 * 12 * 12 * 12 * 12 * 12 * 12 * 12 * 12 * 12
1110 PRINT "MFRAG11" * 12 * 12 * 12 * 12 * 12 * 12 * 12 * 12 * 12 * 12 * 12
1120 PRINT "MFRAG12" * 12 * 12 * 12 * 12 * 12 * 12 * 12 * 12 * 12 * 12 * 12
1130 PRINT "MFRAG13" * 12 * 12 * 12 * 12 * 12 * 12 * 12 * 12 * 12 * 12 * 12
1140 PRINT "MFRAG14" * 12 * 12 * 12 * 12 * 12 * 12 * 12 * 12 * 12 * 12 * 12
1150 PRINT "MFRAG15" * 12 * 12 * 12 * 12 * 12 * 12 * 12 * 12 * 12 * 12 * 12
1160 PRINT "MFRAG16" * 12 * 12 * 12 * 12 * 12 * 12 * 12 * 12 * 12 * 12 * 12
1170 PRINT "MFRAG17" * 12 * 12 * 12 * 12 * 12 * 12 * 12 * 12 * 12 * 12 * 12
1180 PRINT "MFRAG18" * 12 * 12 * 12 * 12 * 12 * 12 * 12 * 12 * 12 * 12 * 12
1190 PRINT "MFRAG19" * 12 * 12 * 12 * 12 * 12 * 12 * 12 * 12 * 12 * 12 * 12
1200 PRINT "MFRAG20" * 12 * 12 * 12 * 12 * 12 * 12 * 12 * 12 * 12 * 12 * 12
1210 PRINT "MFRAG21" * 12 * 12 * 12 * 12 * 12 * 12 * 12 * 12 * 12 * 12 * 12
1220 PRINT "MFRAG22" * 12 * 12 * 12 * 12 * 12 * 12 * 12 * 12 * 12 * 12 * 12
1230 PRINT "MFRAG23" * 12 * 12 * 12 * 12 * 12 * 12 * 12 * 12 * 12 * 12 * 12
1240 PRINT "MFRAG24" * 12 * 12 * 12 * 12 * 12 * 12 * 12 * 12 * 12 * 12 * 12
1250 PRINT "MFRAG25" * 12 * 12 * 12 * 12 * 12 * 12 * 12 * 12 * 12 * 12 * 12
1260 PRINT "MFRAG26" * 12 * 12 * 12 * 12 * 12 * 12 * 12 * 12 * 12 * 12 * 12
1270 PRINT "MFRAG27" * 12 * 12 * 12 * 12 * 12 * 12 * 12 * 12 * 12 * 12 * 12
1280 PRINT "MFRAG28" * 12 * 12 * 12 * 12 * 12 * 12 * 12 * 12 * 12 * 12 * 12
1290 PRINT "MFRAG29" * 12 * 12 * 12 * 12 * 12 * 12 * 12 * 12 * 12 * 12 * 12
1300 PRINT "MFRAG30" * 12 * 12 * 12 * 12 * 12 * 12 * 12 * 12 * 12 * 12 * 12
1310 PRINT "MFRAG31" * 12 * 12 * 12 * 12 * 12 * 12 * 12 * 12 * 12 * 12 * 12
1320 PRINT "MFRAG32" * 12 * 12 * 12 * 12 * 12 * 12 * 12 * 12 * 12 * 12 * 12
1330 PRINT "MFRAG33" * 12 * 12 * 12 * 12 * 12 * 12 * 12 * 12 * 12 * 12 * 12
1340 PRINT "MFRAG34" * 12 * 12 * 12 * 12 * 12 * 12 * 12 * 12 * 12 * 12 * 12
1350 PRINT "MFRAG35" * 12 * 12 * 12 * 12 * 12 * 12 * 12 * 12 * 12 * 12 * 12
1360 PRINT "MFRAG36" * 12 * 12 * 12 * 12 * 12 * 12 * 12 * 12 * 12 * 12 * 12
1370 PRINT "MFRAG37" * 12 * 12 * 12 * 12 * 12 * 12 * 12 * 12 * 12 * 12 * 12
1380 PRINT "MFRAG38" * 12 * 12 * 12 * 12 * 12 * 12 * 12 * 12 * 12 * 12 * 12
1390 PRINT "MFRAG39" * 12 * 12 * 12 * 12 * 12 * 12 * 12 * 12 * 12 * 12 * 12
1400 PRINT "MFRAG40" * 12 * 12 * 12 * 12 * 12 * 12 * 12 * 12 * 12 * 12 * 12
1410 PRINT "MFRAG41" * 12 * 12 * 12 * 12 * 12 * 12 * 12 * 12 * 12 * 12 * 12
1420 PRINT "MFRAG42" * 12 * 12 * 12 * 12 * 12 * 12 * 12 * 12 * 12 * 12 * 12
1430 PRINT "MFRAG43" * 12 * 12 * 12 * 12 * 12 * 12 * 12 * 12 * 12 * 12 * 12
1440 PRINT "MFRAG44" * 12 * 12 * 12 * 12 * 12 * 12 * 12 * 12 * 12 * 12 * 12
1450 PRINT "MFRAG45" * 12 * 12 * 12 * 12 * 12 * 12 * 12 * 12 * 12 * 12 * 12
1460 PRINT "MFRAG46" * 12 * 12 * 12 * 12 * 12 * 12 * 12 * 12 * 12 * 12 * 12
1470 PRINT "MFRAG47" * 12 * 12 * 12 * 12 * 12 * 12 * 12 * 12 * 12 * 12 * 12
1480 PRINT "MFRAG48" * 12 * 12 * 12 * 12 * 12 * 12 * 12 * 12 * 12 * 12 * 12
1490 PRINT "MFRAG49" * 12 * 12 * 12 * 12 * 12 * 12 * 12 * 12 * 12 * 12 * 12
1500 PRINT "MFRAG50" * 12 * 12 * 12 * 12 * 12 * 12 * 12 * 12 * 12 * 12 * 12
1510 PRINT "MFRAG51" * 12 * 12 * 12 * 12 * 12 * 12 * 12 * 12 * 12 * 12 * 12
1520 PRINT "MFRAG52" * 12 * 12 * 12 * 12 * 12 * 12 * 12 * 12 * 12 * 12 * 12
1530 PRINT "MFRAG53" * 12 * 12 * 12 * 12 * 12 * 12 * 12 * 12 * 12 * 12 * 12
1540 PRINT "MFRAG54" * 12 * 12 * 12 * 12 * 12 * 12 * 12 * 12 * 12 * 12 * 12
1550 PRINT "MFRAG55" * 12 * 12 * 12 * 12 * 12 * 12 * 12 * 12 * 12 * 12 * 12
1560 PRINT "MFRAG56" * 12 * 12 * 12 * 12 * 12 * 12 * 12 * 12 * 12 * 12 * 12
1570 PRINT "MFRAG57" * 12 * 12 * 12 * 12 * 12 * 12 * 12 * 12 * 12 * 12 * 12
1580 PRINT "MFRAG58" * 12 * 12 * 12 * 12 * 12 * 12 * 12 * 12 * 12 * 12 * 12
1590 PRINT "MFRAG59" * 12 * 12 * 12 * 12 * 12 * 12 * 12 * 12 * 12 * 12 * 12
1600 PRINT "MFRAG60" * 12 * 12 * 12 * 12 * 12 * 12 * 12 * 12 * 12 * 12 * 12
1610 PRINT "MFRAG61" * 12 * 12 * 12 * 12 * 12 * 12 * 12 * 12 * 12 * 12 * 12
1620 PRINT "MFRAG62" * 12 * 12 * 12 * 12 * 12 * 12 * 12 * 12 * 12 * 12 * 12
1630 PRINT "MFRAG63" * 12 * 12 * 12 * 12 * 12 * 12 * 12 * 12 * 12 * 12 * 12
1640 PRINT "MFRAG64" * 12 * 12 * 12 * 12 * 12 * 12 * 12 * 12 * 12 * 12 * 12
1650 PRINT "MFRAG65" * 12 * 12 * 12 * 12 * 12 * 12 * 12 * 12 * 12 * 12 * 12
1660 PRINT "MFRAG66" * 12 * 12 * 12 * 12 * 12 * 12 * 12 * 12 * 12 * 12 * 12
1670 PRINT "MFRAG67" * 12 * 12 * 12 * 12 * 12 * 12 * 12 * 12 * 12 * 12 * 12
1680 PRINT "MFRAG68" * 12 * 12 * 12 * 12 * 12 * 12 * 12 * 12 * 12 * 12 * 12
1690 PRINT "MFRAG69" * 12 * 12 * 12 * 12 * 12 * 12 * 12 * 12 * 12 * 12 * 12
1700 PRINT "MFRAG70" * 12 * 12 * 12 * 12 * 12 * 12 * 12 * 12 * 12 * 12 * 12
1710 PRINT "MFRAG71" * 12 * 12 * 12 * 12 * 12 * 12 * 12 * 12 * 12 * 12 * 12
1720 PRINT "MFRAG72" * 12 * 12 * 12 * 12 * 12 * 12 * 12 * 12 * 12 * 12 * 12
1730 PRINT "MFRAG73" * 12 * 12 * 12 * 12 * 12 * 12 * 12 * 12 * 12 * 12 * 12
1740 PRINT "MFRAG74" * 12 * 12 * 12 * 12 * 12 * 12 * 12 * 12 * 12 * 12 * 12
1750 PRINT "MFRAG75" * 12 * 12 * 12 * 12 * 12 * 12 * 12 * 12 * 12 * 12 * 12
1760 PRINT "MFRAG76" * 12 * 12 * 12 * 12 * 12 * 12 * 12 * 12 * 12 * 12 * 12
1770 PRINT "MFRAG77" * 12 * 12 * 12 * 12 * 12 * 12 * 12 * 12 * 12 * 12 * 12
1780 PRINT "MFRAG78" * 12 * 12 * 12 * 12 * 12 * 12 * 12 * 12 * 12 * 12 * 12
1790 PRINT "MFRAG79" * 12 * 12 * 12 * 12 * 12 * 12 * 12 * 12 * 12 * 12 * 12
1800 PRINT "MFRAG80" * 12 * 12 * 12 * 12 * 12 * 12 * 12 * 12 * 12 * 12 * 12
1810 PRINT "MFRAG81" * 12 * 12 * 12 * 12 * 12 * 12 * 12 * 12 * 12 * 12 * 12
1820 PRINT "MFRAG82" * 12 * 12 * 12 * 12 * 12 * 12 * 12 * 12 * 12 * 12 * 12
1830 PRINT "MFRAG83" * 12 * 12 * 12 * 12 * 12 * 12 * 12 * 12 * 12 * 12 * 12
1840 PRINT "MFRAG84" * 12 * 12 * 12 * 12 * 12 * 12 * 12 * 12 * 12 * 12 * 12
1850 PRINT "MFRAG85" * 12 * 12 * 12 * 12 * 12 * 12 * 12 * 12 * 12 * 12 * 12
1860 PRINT "MFRAG86" * 12 * 12 * 12 * 12 * 12 * 12 * 12 * 12 * 12 * 12 * 12
1870 PRINT "MFRAG87" * 12 * 12 * 12 * 12 * 12 * 12 * 12 * 12 * 12 * 12 * 12
1880 PRINT "MFRAG88" * 12 * 12 * 12 * 12 * 12 * 12 * 12 * 12 * 12 * 12 * 12
1890 PRINT "MFRAG89" * 12 * 12 * 12 * 12 * 12 * 12 * 12 * 12 * 12 * 12 * 12
1900 PRINT "MFRAG90" * 12 * 12 * 12 * 12 * 12 * 12 * 12 * 12 * 12 * 12 * 12
1910 PRINT "MFRAG91" * 12 * 12 * 12 * 12 * 12 * 12 * 12 * 12 * 12 * 12 * 12
1920 PRINT "MFRAG92" * 12 * 12 * 12 * 12 * 12 * 12 * 12 * 12 * 12 * 12 * 12
1930 PRINT "MFRAG93" * 12 * 12 * 12 * 12 * 12 * 12 * 12 * 12 * 12 * 12 * 12
1940 PRINT "MFRAG94" * 12 * 12 * 12 * 12 * 12 * 12 * 12 * 12 * 12 * 12 * 12
1950 PRINT "MFRAG95" * 12 * 12 * 12 * 12 * 12 * 12 * 12 * 12 * 12 * 12 * 12
1960 PRINT "MFRAG96" * 12 * 12 * 12 * 12 * 12 * 12 * 12 * 12 * 12 * 12 * 12
1970 PRINT "MFRAG97" * 12 * 12 * 12 * 12 * 12 * 12 * 12 * 12 * 12 * 12 * 12
1980 PRINT "MFRAG98" * 12 * 12 * 12 * 12 * 12 * 12 * 12 * 12 * 12 * 12 * 12
1990 PRINT "MFRAG99" * 12 * 12 * 12 * 12 * 12 * 12 * 12 * 12 * 12 * 12 * 12

```

Lista 2 - Programma per la stampa del calendario

UN'EMOZIONE DA 1200 BIT AL SECONDO

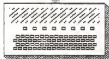


LASERNET 800 800a Cp

Lasermet 800

SOMMARIO

1 Telesoftware	2 Laser news
3 I corsi	4 Microbases
5 Chatlines	6 Messaggi



PRIMA PAGINA



PRIMA PAGINA



- La potenza di una banca dati, la dinamica di un quotidiano.
- L'unico servizio telematico italiano con le notizie in tempo reale sul mondo dell'informatica.
- Il solo accessibile tramite la rete nazionale Videotel presente in piu' di 32 distretti telefonici (oltre 1800 comuni!).
- Con LASERNET 800 potrai caricare programmi in TELESOFTWARE, chiacchierare in diretta con tutta Italia sulle CHATLINES, editare un tuo spazio personale su PRIMA PAGINA, leggere le notizie piu' interessanti di LASER NEWS e migliorare la tua programmazione con i nostri corsi.
- Oltre 5000 pagine consultabili 24 ore su 24.
- Il nostro servizio ti costa ogni giorno meno della meta' di un quotidiano!

Per avere maggiori informazioni sul servizio compila il tagliando e spediscilo a:
LASERNET 800
 VIA G. MODENA, 9
 20129 MILANO - T. 02/200201

PROVALA!

Desidero ricevere maggiori informazioni
 su LASERNET 800

Cognome..... Nome.....
 Via.....
 Citta'.....Prov.....
 CAP..... TEL.....
 Data di nascita

Il mio computer e' un:
 Commodore 64 128 Amiga
 MSX BBC Atari ST PC
 Spectrum 48K Plus 128
 Ho gia' un adattatore telematico

il TWS Basic (Tosoft Window System Basic) è l'evoluzione di un mio precedente interprete Basic, questa evoluzione ha seguito due direttive: la realizzazione di un tool che ti semplificasse la realizzazione di programmi "scolastici" e di mettesse a disposizione un'interfaccia grafica che almeno nelle intenzioni ricordasse quella di S-D più sei. Chiedo quindi di aver realizzato un Basic che pur nelle sue mancanze può essere molto utile, visto e considerato che fino ad ora non esistono per C64 dei linguaggi che gestiscano delle finestre (anche un eventuale GeoBasic avrebbe, nella sua potenza, notevoli limitazioni dal punto di vista della memoria a disposizione).

TWS Basic

di Tommaso Panzani - Livorno

Dopo questa breve introduzione, analizziamo come il TWS Basic funziona, ovvero esaminiamo come viene modificato il sistema operativo ad il Basic.

Per implementare questo interprete ho usato il Toki, il cui uso è forse più complicato, ma che è certamente più "pulito" e corretto di altri.

I Toki consistono nella sostituzione delle parole chiave (costituite da più lettere) in un singolo byte che viene usato come codice per quel comando delle successive routine del Basic.

Per fare questo è necessario cambiare i vettori del S-D delle locazioni \$0304 (tokenizzazioni), \$0306 (list), \$0308 (sequenze commentate), \$030A (tabulazione argomenti), quest'ultima modifica è la resa necessaria in quanto il TWS Basic ha alcune nuove funzioni e convenzioni numeriche (anche ho modificato anche le routine di gestione error (vettore \$0300), e il Warn Start (vettore \$0302)).

Dopo questa scorsa introduzione (per ulteriori approfondimenti vedere i numeri delimitati di MCI) pensiamo all'elenco delle nuove istruzioni. Le ho suddivise per praticità in 5 sezioni:

in titoli in inglese perché la traduzione la perdere qualcosa! Programmers' tools, Program management, Disk management, Graphic management e Advanced graphic management.

Le parentesi quadre, nelle descrizioni, indicano un argomento opzionale.

Il nome degli argomenti è spesso autoesplicativo (intende per chi è un po' esperto) e al loro posto vi può essere sempre se una variabile, una costante o una espressione. Le espressioni stringa sono indicate da nomi fra doppie quote, ma possono essere anche variabili e espressioni.

Sotto la denominazione di Programmers' tools vanno quei comandi di cui si sente la mancanza scrivendo programmi: col C64.

General

RUN [*file-name*][*device*]

Come al normale funzionamento, il comando qui può eseguire anche programmi residenti sul dispositivo eventualmente indicato.

Esegue l'operazione inversa di NEW: non è possibile mantenere il programma Basic cancellato con NEW o con un reset, purché non siano state indicate nuove linee Basic o usate variabili.

HELP

Lista le linee in cui si è verificato l'ultimo errore, evidenziando gli ultimi caratteri letti in errore.

DELETE line[*-line*]

Sintassi identica a quella di LIST, solo che le linee specificate saranno cancellate invece che listate.

KILL

Resetta il computer disabilitando le gestione da parte del TWS Basic del Run/Stop/Reset e del Reset.

Locate col,row

Posiziona il cursore del modo testo alle colonne *col* e alla riga *row*.

RESTORE line[*-line*]

È ora possibile specificare le linee da cui si vuole iniziare a leggere il DATA, «line» è un'espressione qualsiasi e non viene fatto alcun controllo sulla presenza di istruzioni DATA in quella linea.

DATA addr, word

È la PEEK a 16 bit, durante la scrittura della parola «word» vengono disabilitate le interruzioni.

Il *addr* è indirizzo di ROM.

Random

DEFK (addr)

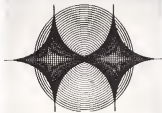
È la PEEK a 16 bit, norma cioè predefinita +256+predefinita+1.

\$ & % possono essere utilizzati (eccetto che in base di INPUT) numeri in base diversa

Letta 1 - Window Demo



Letta con il cursore e vengono i dati esempio delle pagine e linee



Esempio di grafica e finestre create facilmente con il programma riportato nel listato 1

di quelle decimali. «\$» precede un numero esadecimale. «%» precede ottali e «!» indica numeri binari.

Il numero di cifre è libero purché il valore decimale sia all'interno dei limiti del FloatingPoint (circa 1 E 38).

La sezione del Program management contiene i comandi che modificano il flusso del programma avvertendo il Basic il mondo dei linguaggi strutturati.

Convenzioni

if THEN ELSE

La struttura IF-THEN è stata estesa con ELSE, può essere anidato nel qual caso ogni THEN viene considerato relativo all'ultimo IF.

CV THEN ELSE-ENDIF

Questa nuova «struttura» è identica come principio a quella precedente, ma il suo funzionamento è esteso a più linee di programma, cioè ELSE e ENDIF non necessariamente devono essere nella stessa linea del CV, ma anche molte linee più avanti, senza limitazioni. Può essere anidato e contenere IF-THEN ELSE.

REPEAT UNTIL condition

Ripete le istruzioni comprese tra REPEAT e UNTIL, finché «condition» è non nulla (cioè vari).

POP FOR

Esce forzatamente dall'ultimo FOR-NEXT, il programma continua dopo il POP FOR senza saltare al NEXT.

POP GOSUB

Toglie dallo stack l'ultimo GOSUB senza ritornare.

TRAP/trap

Abilita la gestione degli errori in caso di errore, il controllo viene passato alla linea indicata dall'espressione «trap». Se durante l'esecuzione dello source di gestione degli errori si verifica un altro errore, il programma si arresta e viene visualizzato il messaggio «ERROR IN TRAP MODE ERROR».

Se «trap»=-1 viene disabilitata la gestione degli errori.

Il modo diretto la gestione degli errori è ancora valida a meno che non vengano eseguiti i comandi: DELETE o OLD.

RESUME /line/

Dopo un errore (o è abilitata la gestione degli errori con TRAP), il programma ritorna all'istruzione successiva a quella che ha causato l'errore. Se è presente l'espressione «line», allora il programma riparte dalla linea specificata.

Failure

ERRL

Questa variabile contiene il numero della linea in cui si è verificato l'ultimo errore. Se ERRL=>63999 l'errore si è verificato in modo diretto.

ERRN

Contiene il codice dell'errore.

Il Disk Management e l'elenco delle istruzioni che servono a semplificare l'uso del

drive (dir/c) di sicuro incomprensibili sequenze di OPEN e PRINT.

Convenzioni

SEND «disk command»

Invia al drive il messaggio.

DIR /mode / (option)

Visualizza la directory del disco, «mode» è la lettera opzionale che può essere «I» oppure «F».

«I» (= normal) indica la visualizzazione consueta della directory.

«F» (= extended) indica che la directory del disco deve essere visualizzata sostituendo al tipo del file (CEO, PRG, ecc.) gli ultimi caratteri del nome del file, se sono il tipo 3, preceduti da un punto, e il primo di essi è una lettera (esempio:

DIR

```
0 «dir simplex di 2a
8 «sort base PRG
666 blocks free
```

DIR E

```
0 «dir simplex di 2a
8 «sort» BAS
666 blocks free
```

La stringa «path» contiene l'eventuale

È disponibile presso la redazione il disco con il programma pubblicato in questa rubrica. Le istruzioni per l'acquisto e l'elenco degli altri programmi disponibili sono a pag. 220.

pattern di visualizzazione dei file, necessario per avere la directory selettiva, gli esempi riportati in fondo alla pagina 11 del manuale in inglese del drive corrispondono a

```
DIR «TEST»
DIR «1»
DIR «1751»
DIR «1751»
DIR «1751»
DIR «1751»
```

DOOPEN filename

Apri il file «filename» su drive d'indirizzo secondario (è gestito in modo automatico vedere dopo)

SIZE nlength

Specifica la lunghezza (1-255) dei record per l'uso e l'apertura di un file che deve essere letto da DOOPEN filename, «filename» preceduto da SIZE

RECORD# filename record# position

Posizione il puntatore del file «filename» sul record «record#» alla posizione «position»

CLOSE

Chiude il file aperto con DOOPEN

Funzioni:

DISKS

Ogni chiamata di questa variabile causa la lettura dello status del drive che viene memorizzato in DISKS

Alle sezioni precedenti segue la parte che si occupa della grafica, è suddivisa in due sezioni perché la prima tratta i comandi primitivi della grafica mentre la seconda riguarda la gestione delle «finestre». Vediamo quindi il Graphic management

L'uso di valori che eccedono le coordinate di schermo, purché nel range +32767, -32768 non provoca messaggi di errore né comandi PLOT, LINE, DRAW, BOX e CIRCLE

Comandi:

MODE n

Seleziona il mode di tracciamento dei successivi comandi grafici

- n = 0 cancella
- n = 1 traccia (AND)
- n = 2 scambia — toggle — XOR
- n = 3 da usare con i caratteri se eventuali informazioni presenti sotto il carattere vadano perse

SCREEN rowmod:colmod:paper:ink:bk

Seleziona la risoluzione col e colon da utilizzare. Si passa nella bassa risoluzione (60+25) se: rowmod=0, con rowmod=1 si passa in alta risoluzione (320+200)

row è il colore del bordo (0-15)
paper è il colore dello sfondo (0-15)
ink è il colore dei punti in linea, dei caratteri in stile

ACLR (pattern)

Riempi lo schermo here col «pattern» specificato (0-255), se non è presente, lo schermo viene pulito, azzerato

PLOT x y

Opera sul punto di coordinate X (0-319) y (0-199) e secondo del valore specificato con MODE

LINE x1,y1,x2,y2

Traccia la linea che va da (x1,y1) a (x2,y2)

DRAW x2,y2

Traccia la linea che congiunge l'ultimo punto tracciato a (x2,y2)

BOX x1,y1,x2,y2

Traccia il rettangolo di diagonale (x1,y1)-(x2,y2)

CIRCLE x,y,r

Disegna il cerchio di raggio 'r' e centro in (x,y)

TEXT col, row, string

Stampa in alta risoluzione alle colonne «col» e riga «row» il testo indicato da «string» questo segue le stesse regole della PRINT, così accetta stringhe sia numeriche sia TAB, SPC e i caratteri «.» e «.»

E se i caratteri (maiuscolo/minuscolo) è quello usato in bassa risoluzione, ma può essere modificato con chr\$(14), chr\$(142) e

con chr\$(116) — RYS ON 0 — e chr\$(146) — RYS OFF —

Finalmente siamo arrivati alla sezione delle window, forse la più appassionante di tutte

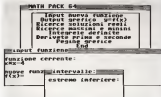
Comandi:

WINDOW row, col, wtd, hgt

Reserva in RAM spazio sufficiente per la window di dimensioni specificate, row col è l'angolo superiore sinistro della window mentre «wtd» è l'ampiezza e «hgt» l'altezza della window stessa

LISTING 2 Math Plot 84





Una versione di Math Pack G4 (scritta per mezzo del TRG Basic vedi l'articolo 2)

WCOLSE

Seleziona la RAM occupata dall'ultima finestra aperta

WGET [row,col]

Senza alcun parametro, memorizza l'ultima window definita nel corrispondente buffer in RAM. Se è presente 'row' (1-32) allora l'operazione viene eseguita per la finestra 'row'. Se sono presenti 'row' e 'col', allora il comando lavora sulla window 'row' usando però le nuove 'row' e 'col' (altezza e altezza sono invertite).

WPUT [row,col]

Stessa sintesi di WGET, ma esegue il compito inverso: legge il buffer in RAM e lo mette sullo schermo.

WSWAP [row,rowcol]

Stessa sintesi di WGET, però la sua funzione è quella di scambiare la window col suo buffer in RAM.

WCLR [row,col]

Sintassi analoga a WGET, ma pulisce la window.

FRAME [row,rowcol]

Sintassi analoga a WGET, ma disegna una cornice per la window.

MDUSE mode [row,col,rowcol]

Gestisce la freccia leggendo la porta joystick \uparrow o seconda del valore di 'mode' che può essere:

- = 0 disabilita la freccia, non sono necessari i parametri successivi, attende la pressione del fire, non sono necessari i successivi valori,
- = 2 attende la pressione del fire, i 4 parametri delimitano una window in cui evidenzia la linea in cui si trova la freccia,
- = 129 attende la pressione del fire all'interno della window specificata,
- = 130 attende la pressione del fire all'interno della window specificata, evidenziando la linea in cui si ferma la freccia.

WV

Inizializza il chip video in bassa risoluzione. Bordo e sfondo blu, caratteri bianchi. La variabile WINDOW viene azzerata e riscattata tutta la RAM usabile da eventuali window (60K) che non avviene con CLR o RUN.

Funzioni

WINDOW

Ritorna il numero di window consentite definite se=0, allora nessuno window è definito.

TOPBUF [arg]

Se 'arg' = 0 ritorna l'indirizzo più alto usato nel buffer per le window, quindi TOPBUF(0)=8000 dà il numero di byte usati in totale dalle window, e 8111=TOPBUF(0) dà il numero di byte ancora utilizzabili.

Se 'arg' <> 0 allora la funzione ritorna l'indirizzo del quale inizia il buffer della window 'arg', se definita.

SPRTX

È la coordinata X (0-611) della freccia (se 320<SPRTX<611, la freccia è fuori schermo).

SPRTY

È la coordinata Y (0-266) della freccia (se 200<SPRTY<266, la freccia è fuori schermo).

Ciò che segue sono una serie di schermi che illustrano i vari sistemi di coordinate

coordinate in basso risoluzione (LOCATE)



Coordinate in alta risoluzione (PLOT LINE, DRAW, ecc.)



Coordinate della freccia



I Token

Il vantaggio dei Token è che viene eliminata parte della lentezza intrinseca nel processo di interpretazione, già che ne è il secondo mattone di essere le linee

PRINT peak (1024+PRNG0)

L'interprete, dovendo eseguire questa linea dovrebbe in continuazione cercare uno fra le decine di comandi nelle stringhe che costituiscono la linea. Ma se avvertiamo l'interprete dei comandi presenti nella linea, la sua esecuzione sarà più rapida. Tokenizzando la linea, si ottiene qualcosa del genere:

Lista 3 Move Window



Lista 4 Copy Window



Valore testo dell'errore di ERRN

- 1 Too many Mes
- 2 File open
- 3 File not open
- 4 File not found
- 5 Device not present
- 6 Not input file
- 7 Not output file
- 8 Missing file name
- 9 Illegal device number
- 10 Next without for
- 11 Syntax
- 12 Return without gosub
- 13 Out of data
- 14 Illegal quantity
- 15 Overflow
- 16 Out of memory
- 17 Under'd statement
- 18 Bad subscript
- 19 Redm'd away
- 20 Division by zero
- 21 Illegal direct

- 22 Type mismatch
- 23 String too long
- 24 File data
- 25 Formula too complex
- 26 Can't continue
- 27 Under'd function
- 28 Verify
- 29 Load
- 30 Break
- 31 Unt'd without repeat
- 32 Resume without error
- 33 Error in trap mode
- 34 Too many of
- 35 Pop without gosub
- 36 Pop without for
- 37 Can't help
- 38 Window buffer full
- 39 Under'd window
- 40 Too many window
- 41 Cease without of
- 42 Error without of

L'elenco dei valori di ERRN associati ad ogni tipo di errore che il TWS Basic può segnalare

X Y (1024+200)
↑ ↑
token

I quartieri X Y 2 sono parabolici in quanto sono già usati ad avere il bit7 settato, in altre parole l'interprete dovrà leggere byte per byte la linea. Se legge un byte col bit7 a 1, allora è un comando e ne usa il valore per chiamare la routine che lo esegue. In una volta sola viene riconosciuto un comando anche di parecchi caratteri, naturalmente il tempo guadagnato si ripaga infatti linea piena di comandi richiama più tempo di quello che si risparmia per la loro immissione in memoria soprattutto per le diverse quantità di confronti con la tavola dei comandi: si complica un po' la gestione delle linee: basti pensare al LIST che «obsoletta» i token.

In conclusione viene ottimizzata l'interpretazione e scappato di altre cose (complicazio-

— relative — delle routine che gestiscono le linee del programma).

Vediamo un'altra cosa: se il bit7 è a 1, allora si dispongono 127 diverse parole chiave possibili, e il TWS Basic ha esattamente 127 parole chiave (contando anche i simboli e le parole chiave del Basic 2.0).

Con questo si potrebbe pensare di sapere tutto ciò che serve per realizzare effettivamente un estensione Basic basata sui token, invece no!

Crede che ben pochi abbiano notato una sottile differenza fra il TWS Basic e l'ADP Basic: le parole chiave del primo contengono anche parole chiave del Basic 2.0 (mentre il secondo no), ricorderete probabilmente la domanda che fece ADP riguardo il comando FORMAT che non poteva chiamarsi FORMAT!

Il problema sta nell'ordine delle parole nell'appuntata tavola: se avete un monitor vedrete nelle zone di ROM da \$a00e a \$a10e la tavola delle keyword del Basic 2.0 e in essa INPUT è preceduto da INPUT# come PRINT è preceduto da PRINT# (perché altrimenti INPUT# e PRINT# non sarebbero mai riconosciuti come token (compreso il #)). Avendo quindi il comando FORMAT, esse dovrebbero essere «inseriti» nelle ROM prima di FOR altrimenti FORMAT diventerebbe il token di FOR seguito da 'mat' causando un SYNTAX ERROR perché non ripetute le istruzioni del FOR-NEXT in cui ometterebbe di essere imbastito l'interprete.

Diventando questo «inserimento» non è possibile: o si inserisce le keyword table inserendo i nuovi comandi, o si prendono i dovuti accorgimenti per tollerare i nuovi comandi.

La prima ipotesi è assai fastidiosa da realizzare per un motivo: il primo è dovuto a sua grazia il 8510 che ha grossi problemi con parole di oltre 255 byte (spesso abbiamo notato che \$a00e-\$a10e sono 255 byte). Il secondo motivo è che così facendo bisogna riscrivere le routine di formattazione (invece il '70 copiato per più cambiando poco più che alcuni indizi), un testo è che si occupa

una maggior quantità di memoria (ben 386 in più!!!)

Non restie che l'unico poter di cui si parla, in questo caso è la in effetti una tokenizzazione in due passate: la prima normale (di Base 20) la seconda del TWS Basic che però si trova a che fare con una linea per così dire parzialmente tokenizzata. La seconda keyword table conterà delle parole con al loro interno dei token. FORMAT sarà memorizzato come \$B1 \$4d \$41 \$94

È separatore tra uno keyword e l'altro è lo zero e due zeri segnalano la fine della keyword table. Ma non finisce qui!!!

Queste specie di doppia tokenizzazione comporta dei problemi anche nel LIST trovando i token di FORMAT dovrà leggere tre caratteri FORN della keyword table in ROM ed i seguenti (NMT) dalle seconda keyword table. È difficile essere più chiari se non a chi familiarizza con L.M. e con le routine della ROM.

Una volta superati (!!!) questi problemi si ha un interprete facilmente espandibile. Basta aggiungere il nome del comando nella tavola e scrivere le routine che lo esegue effettivamente, ricordandosi che non si possono avere più di 127 comandi in tutto (è possibile superare anche questo scoglio ma non ho intenzione di sviluppare ulteriori manuali).

Ricapitoliamo come succede quando premiamo il RETURN. La linea viene messa nel buffer a \$0200 viene chiamata la routine di tokenizzazione della ROM e per quello del TWS Basic, se c'è un numero all'indizio, la linea viene inserita in memoria, altrimenti viene eseguita subito.

Tutto quello detto finora non dice nulla su come funziona la routine che esegue i vari comandi, essa deve riconoscere se sta interpretando una domanda ed esteso basta controllare il valore dei token: da \$80 a \$00 sono dei Basic 2.0 e dopo aver controllato che non sia una funzione chiamata l'approfondita routine.

Dopo il THEN si può essere qualsiasi comando, anche stesso (ben serve il dopo il THEN come in Basic meno perfezionisti) e sono accortosi senza particolari sequenze di ' ' e cosiddetti comandi vuoti.

Tutto questo e poi serenamente compli-

cato dalla gestione degli error, ogni volta che è chiamata la routine di esecuzione dei comandi l'istruzione \$0075 deve sapere se e come smantaggiare un errore, controllando che non sia intervenuto nella routine di gestione degli error.

Per quanto riguarda gli error, bisogna dire che vi è un bug proprio nella gestione errore però è dovuto alla Commodore la causa è sostanzialmente la stessa ma l'effetto è riscontrabile usando i comandi FN e WA.

La routine fondamentale del Basic è quella all'indirizzo \$0075 (CHRDET) letteralmente la quale l'interprete legge il testo Basic contenente per carattere due punti con \$7a\$7b all'ultimo carattere letto.

La chiamata di funzioni, così come il comando WA, alterano momentaneamente il puntatore \$7a\$7b per farlo puntare rispettivamente alla definizione della funzione o alla stringa da valutare, se avviene un errore durante l'esecuzione di questi due comandi la gestione degli error preserva \$7a\$7b per poter poi sapere da dove continuare con RESUME, ma come abbiamo visto il puntatore punta (brutto, vero!), dopo l'error, alla linea dopo quella che definisce la funzione o nel mezzo dell'area riservata alle stringhe (per le linee).

È quindi necessario usare il RESUME LINE per forzare il Basic ad aggiornare correttamente \$7a\$7b alla linea specificata.

La grafica

Ogni sistema di coordinate grafico del TWS ha l'angolo nell'angolo in alto a sinistra, e per questo normalmente l'ascissa della grafica ha reso possibile specificare (l'angolo con i comandi) le coordinate in pixel coordinate fuori dello schermo ed anche negative, nel range -32768+32767. Oltre viene segnalato il messaggio «ILLEGAL QUANTITY ERROR».

È quindi possibile disegnare linee con gli estremo singolarmente o entrambi fuori schermo, ed anche centri del centro fuori schermo o con taglio maggiore di 200.

L'unico comando di una certa importanza che manca è il FILL, ma non ho trovato algoritmi soddisfacenti, è comunque una

menziona abbastanza agevole e che è parzialmente attenuata da ICLR con parametro (un WCLR con parametro è abbastanza fessoso da implementare a differenza di ICLR).

La gestione delle window è molto semplice e consiste semplicemente nel riassumere una specificata area di schermo in un buffer in memoria. Il primo problema da affrontare è stato proprio quello di cercare il buffer in un modo conveniente, alla fine ho scelto di adibire una parte della RAM del C64 solamente per memorizzare i dati delle window (sostanzialmente la RAM che va da \$0030 a \$100), per fare questo ogni accesso alle window causa la disabilitazione della ROM e degli IO per qualche istante (tra l'altro non sono riuscito a disabilitare la ROM del Basic indipendentemente da quella del Kernel, sono io che sto sbagliando, è il mio C64 che è particolare oppure è vero??).

La RAM necessaria è H+H*W+1 dove H è l'altezza in caratteri e W l'ampiezza in caratteri. Il «+1» si spiega col fatto che insieme ai dati della window vengono memorizzate le dimensioni e l'header della window, costituiscono appunto di 4 byte che sono nell'ordine ROW, COL, WID e HGT. Dopo ognuno i byte effettivi della immagine video. L'indirizzo dato da TOPBUF + è quello del primo di 4 byte dell'header.

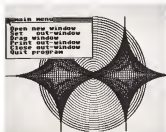
Ad ogni WDEFIN viene riservata la zona di memoria necessaria, immediatamente dopo il buffer della window precedente.

La memorizzazione delle tesselle e quindi del tutto sequenziale, e non vi è normalmente la possibilità di venire dimensioni e posizione di una singola window senza alterare le altre, scollatele quindi cose come i AMIGA o WINDOWS.

Comunque pur nella loro struttura molto politemente sequenziale è possibile «disincanalare» le window, come sarà evidente dalla analisi dei vari WPUT, WSET, WCLR, WSWAP, WFRAME che a differenza di WOPEN e WCLOSE permettono di specificare quale window utilizzare, bisogna però stare attenti a non fare un uso troppo libero, sendandosi sempre conto di quello che si sta facendo, per evitare effetti indesiderati.

I limiti di uso delle window sono 2, non si possono definire più di 32 contemporaneamente, e per quanto riguarda la memoria, si è a disposizione la RAM che va da \$0030 a \$100, quindi anche quella «sofferta» gli IO device e la Kernel ROM) rispondendo a partire da \$0000 in su, ci sono cioè 16k a disposizione, che significa poter aprire al più 2 finestre grandi come lo schermo (io questi nel caso che WOPEN richieda più memoria di quanto ne sia effettivamente disponibile in quel momento, verrà generato il messaggio «WINDOW BUFFER FULL ERROR» senza però occupare la memoria libera).

Capienta di una window non comporta alcun cambiamento del sistema di coordinate, purtroppo non mi è stato possibile realizzare una copia del genere così come un FILL o altre cosette utili (AUTO, NUMBERMERGE...) perché la memoria del C64 è saturata fino all'ultimo byte e cercare utilizzare RAM avrebbe notevoli conseguenze su tutto la configurazione di memoria, a meno di rubare RAM utente riducendo i 32k e disponendo a un 40965 minore.



Programma di esempio in TWS Basic.

Questo mese diamo spazio ad un interessante programma dedicato a quanti vogliono conoscere nei propri dischetti e, soprattutto, ai dischetti che li cancellano con un KILL, salvo poterli avere poco dopo. Diskmap ha inventato la pubblicazione magica due «problem» derivati dall'hardware utilizzato dal nostro lettore: il funzionamento «catturato» sui dischetti a singola faccia e la routine di hard copy perfettamente funzionante con la stampante Philips WV 0020, ma non altrettanto su altre stampanti MSX. Si tratta, ad ogni modo, di piccolissimo venale ed ai quali il facile porre rimedio nel primo caso modificando, se si possiede un drive doppia faccia, il controllo sul valore massimo assumibile della variabile L55 da 719 in 1439 e quello di T56 da 79 a 159, nel secondo utilizzando una diversa routine di hard copy o modificando quella esistente su misura della propria stampante.

Diskmap

di Maurizio Accia
Pantano Borghese (RM)

Diskmap è scritto interamente in Basic MSX e prevede una sola routine in linguaggio macchina per l'hard copy del video su una stampante dedicata MSX. È possibile usare una stampante non dedicata ma, occorre, in questo caso, modificare la routine in LM e l'istruzione SCREEN 0,...,0 posta nella prima linea di programma.

La visualizzazione avviene in modo testo (8) a 40 colonne per ottenere una veduta logica e di immediata localizzazione in relazione anche a sottomappa, arbitrariamente definiti «pagine», dei settori del disco letti o scritti con le specifiche istruzioni DISK! e DISK\$ che leggono o scrivono un settore logico del disco di lunghezza 512 byte. Il funzionamento di tutto il programma si basa sull'uso appropriato di queste due istruzioni.

La prima parte del programma esegue

una mappa del disco andando a leggere un settore logico e riversandolo in un buffer posto in RAM.

La seconda parte, che si può modificare o meno dei valori, scrive su disco il contenuto del buffer. Nella stessa del programma mi sono avvalso della sola interpretazione personale dei dati che via via leggevo con il programma stesso non potendo usufruire di nessun manuale specifico. Sarà grato a chiunque fosse in grado di fornirmi chiarimenti in merito al MSX DOS ed alla gestione dei dischi.

Ho potuto dedurre che il disco è così gestito:

— 80 tracce, numerate da 0 a 79 (160 nei drive doppia faccia, n.d.r.)

— 9 settori per traccia numerati da 1 a 9

Il sistema legge e scrive su settori logici per un totale di (80*9) 720 numerati da 0 a 719 (1440 numerati da 0 a 1439 per i drive doppia faccia, n.d.r.)

Nella traccia 0 settori 1, 2, 3, 4, 5 è registrato il programma di bootstrap e di sovrapposizione della ROM DISK alla ROM di sistema, nei settori 6, 7, 8 e 9 della traccia 0 e 1, 2 e 3 della traccia 1 è allocato il descrittore dei file organizzato in 32 byte per cui essendo 7 i settori a questo dedicato il disco potrà contenere al massimo ((7*512)/32) 112 file.

I primi 8 byte del descrittore sono per il nome del file: se tale nome risultasse più breve di otto caratteri il sistema aggiungerà degli spazi (codice 20H) i successivi tre byte sono per l'eventuale estensione (BAS, OBJ, TXT ecc.) e a proposito di ciò assai consiglio di sapere



se i bit di questi tre byte stabiliscono lo stato del file (solo lettura, lettura/ scrittura, sistema ecc.) come per il CP/M.

I byte 12 al 22 compreso non sono riusciti a decifrarli perché post sempre a 0.

I byte 23 e 24 sono per l'ora di registrazione del file (se il sistema dispone di un orologio).

I byte 25 e 26 (ogni)

questa è stata impostata all'atto dei boot-strap altrimenti è quella di sistema.

I byte 27 e 28 indicano l'allocazione del file secondo una ripartizione relativa a partire dalla traccia 1, settore 4, dove è sempre registrato l'inizio del primo file in directory.

I byte 29 e 30 indicano le lunghezze del file nella formula $low + high * 256 + low + 1$ e il byte 29 è high e 30, low.

Gli ultimi due byte, 31 e 32 non so cosa specificano.

Descrizione del programma

Prima di entrare in dettaglio ricordo che il programma legge o scrive un settore logico (512 byte) per volta dividendo, per la visualizzazione, in «pagine» di 64 byte numerate da 0 a 7. La stampa del programma è stata effettuata senza badare ai byte in più o in meno e con largo uso di subroutine Basic per

una facile interpretazione e per facilitare eventuali modifiche.

Il programma si articola in quattro fasi: la prima imposta il video e la stampante, setti le varie costanti numeriche e di stringa più la matrice H5 (in) che conterrà una «pagina» alla volta, inoltre legge, cerca e lancia la subroutine per l'hard copy ponendola in D00H.

La seconda fase, linee 260-330 è la fase per l'input dei parametri che servono al programma per calcolare il numero di settore logico in base ai valori di traccia/settore. Al termine di questa fase si ottiene la visualizzazione della linea dei comandi che sono [S/N] e [F] se si risponde con F (microscopio o mmuscolo) si ha il ripristino a C2) (test dell'aggeggio «hook» con la routine di hard copy e quindi l'uscita dal programma, rispondendo N si ricomincia da capo (tutte le cose si fosse sbagliato qualche input) e rispondendo S si passa alla terza fase, o fase di MAP.

Questa è collegata con la fase immediatamente successiva (la fase di ZAP) e dall'ora si può passare all'altra, mentre per ritenerne all'input dei parametri è necessario trovarsi in MAP.

Nelle fasi di MAP e ZAP si hanno videotape simili, ma la seconda dispone, in più, di un sottogadro contenente la locazione del buffer ed il byte puntato

da due cursori spostabili attraverso gli appositi tasti. In fondo a queste videotape sono visualizzati i comandi utilizzabili.

Comandi MAP:

```
[<->P<-] incrementa o decrementa (con i tasti cursore) la «pagina»
[N] new, ritorna alla fase di input
[C] continue, legge un nuovo settore se è 0 sul n. 8
[Z] zap, passa alla fase ZAP
[F] fine del programma
```

Comandi ZAP:

```
[CURS] sposta i cursori sul video (con i tasti della fase MAP)
[C] continua
[M] modifica il byte puntato
[W] write, scrive su disco i valori contenuti nel buffer
[F] fine del programma
```

In qualsiasi momento, siano presento o meno le linee dei comandi, è attivabile, con la pressione del tasto ESC, la routine di hard copy del video. È comunque consigliabile attivare tale procedura solo in fase di input anche se questo causa la stampa su carta anche della linea dei comandi. Il programma prevede un solo punto di uscita (tracce linee 880). A tale linea si effettua il ripristino dell'aggeggio «hook» in F001H e pertanto uscendo dal programma in modo diverso, ad esempio con CTRL+STOP, la routine di hard copy rimane attiva anche se si dà NEW. Per disattivarla digitare POKE &#amp;#224;PDD1, &#amp;#224;CH3.

La routine di hard copy

Questa subroutine in linguaggio macchina Z 80 permette di effettuare l'hard copy del video in modo testo ogni volta che si preme il tasto ESC.

La versione originale, pubblicata su «MSX Linguaggio Macchina & Assembly» ed ICE a pagine 177, non prevedeva la stampa di caratteri grafici di codice inferiore a 20H o superiore a 7FH. Le modifiche da me apportate consistono nell'intercettamento dei codici inferiori a 20H con una CALL ad una sequenza che prima manda alla stampante il codice 01, valido ad inforzarlo che il codice seguente è un carattere grafico e non un comando, e poi aggiunge la costante 40H per trasformare il valore posto nell'oc-

È disponibile presso le redazioni il disco con il programma pubblicato in questa rubrica. Le istruzioni per l'acquisto e l'elenco degli altri programmi disponibili sono a pag. 226.





Elenco del software disponibile su cassetta o minifloppy

Per contare alle difficoltà incontrate da molti lettori nella digitazione dei listati pubblicati nelle varie rubriche di software dalla rivista, MCMacrocomputer mette a disposizione i programmi più significativi direttamente su supporto magnetico. Ripetiamo qui sono i programmi disponibili per le varie macchine, ricordando che i listati non sono previsti per copiare diversi da quelli indicati. Il numero della rivista su cui viene descritto ciascun programma è riportato nell'apposita colonna; costituiscono gli indirizzi di procurarsi i relativi numeri arretrati, eventualmente rivolgendosi al nostro Servizio Arretrati anziché al riquadro pubblicato in fondo alle riviste.

Per l'ordinazione inviare l'imponibile (a mezzo assegno, c/c o vaglia postale) alla Techtrend srl, Via Carlo Perrin 9, 00157 Roma.

Modello Titolo programma MC o floppy Prezzo

A.P.P. 80 8

042/00	Shane Pascal	20	1.800
042/01	Monopoly	20	1.800
042/02	SOFT	20	1.500
042/03	SOFT + SOFT	20	1.500
042/04	SOFT Software	20	1.500
042/05	SOFT Software Software	20/20	1.500
042/06	SOFT + SOFT + SOFT	20	1.500
042/07	SOFT Software	20	1.500
042/08	SOFT Software	20	1.500
042/09	SOFT Software	20	1.500
042/10	SOFT Software	20	1.500
042/11	SOFT Software	20	1.500
042/12	SOFT Software	20	1.500
042/13	SOFT Software	20	1.500
042/14	SOFT Software	20	1.500
042/15	SOFT Software	20	1.500
042/16	SOFT Software	20	1.500
042/17	SOFT Software	20	1.500
042/18	SOFT Software	20	1.500
042/19	SOFT Software	20	1.500
042/20	SOFT Software	20	1.500
042/21	SOFT Software	20	1.500
042/22	SOFT Software	20	1.500
042/23	SOFT Software	20	1.500
042/24	SOFT Software	20	1.500
042/25	SOFT Software	20	1.500
042/26	SOFT Software	20	1.500
042/27	SOFT Software	20	1.500
042/28	SOFT Software	20	1.500
042/29	SOFT Software	20	1.500
042/30	SOFT Software	20	1.500
042/31	SOFT Software	20	1.500
042/32	SOFT Software	20	1.500
042/33	SOFT Software	20	1.500
042/34	SOFT Software	20	1.500
042/35	SOFT Software	20	1.500
042/36	SOFT Software	20	1.500
042/37	SOFT Software	20	1.500
042/38	SOFT Software	20	1.500
042/39	SOFT Software	20	1.500
042/40	SOFT Software	20	1.500
042/41	SOFT Software	20	1.500
042/42	SOFT Software	20	1.500
042/43	SOFT Software	20	1.500
042/44	SOFT Software	20	1.500
042/45	SOFT Software	20	1.500
042/46	SOFT Software	20	1.500
042/47	SOFT Software	20	1.500
042/48	SOFT Software	20	1.500
042/49	SOFT Software	20	1.500
042/50	SOFT Software	20	1.500
042/51	SOFT Software	20	1.500
042/52	SOFT Software	20	1.500
042/53	SOFT Software	20	1.500
042/54	SOFT Software	20	1.500
042/55	SOFT Software	20	1.500
042/56	SOFT Software	20	1.500
042/57	SOFT Software	20	1.500
042/58	SOFT Software	20	1.500
042/59	SOFT Software	20	1.500
042/60	SOFT Software	20	1.500
042/61	SOFT Software	20	1.500
042/62	SOFT Software	20	1.500
042/63	SOFT Software	20	1.500
042/64	SOFT Software	20	1.500
042/65	SOFT Software	20	1.500
042/66	SOFT Software	20	1.500
042/67	SOFT Software	20	1.500
042/68	SOFT Software	20	1.500
042/69	SOFT Software	20	1.500
042/70	SOFT Software	20	1.500
042/71	SOFT Software	20	1.500
042/72	SOFT Software	20	1.500
042/73	SOFT Software	20	1.500
042/74	SOFT Software	20	1.500
042/75	SOFT Software	20	1.500
042/76	SOFT Software	20	1.500
042/77	SOFT Software	20	1.500
042/78	SOFT Software	20	1.500
042/79	SOFT Software	20	1.500
042/80	SOFT Software	20	1.500
042/81	SOFT Software	20	1.500
042/82	SOFT Software	20	1.500
042/83	SOFT Software	20	1.500
042/84	SOFT Software	20	1.500
042/85	SOFT Software	20	1.500
042/86	SOFT Software	20	1.500
042/87	SOFT Software	20	1.500
042/88	SOFT Software	20	1.500
042/89	SOFT Software	20	1.500
042/90	SOFT Software	20	1.500
042/91	SOFT Software	20	1.500
042/92	SOFT Software	20	1.500
042/93	SOFT Software	20	1.500
042/94	SOFT Software	20	1.500
042/95	SOFT Software	20	1.500
042/96	SOFT Software	20	1.500
042/97	SOFT Software	20	1.500
042/98	SOFT Software	20	1.500
042/99	SOFT Software	20	1.500
042/100	SOFT Software	20	1.500

COMPTON/COMPTON ITALIA

043/01	SOFT	20	1.500
043/02	SOFT	20	1.500
043/03	SOFT	20	1.500
043/04	SOFT	20	1.500
043/05	SOFT	20	1.500
043/06	SOFT	20	1.500
043/07	SOFT	20	1.500
043/08	SOFT	20	1.500
043/09	SOFT	20	1.500
043/10	SOFT	20	1.500
043/11	SOFT	20	1.500
043/12	SOFT	20	1.500
043/13	SOFT	20	1.500
043/14	SOFT	20	1.500
043/15	SOFT	20	1.500
043/16	SOFT	20	1.500
043/17	SOFT	20	1.500
043/18	SOFT	20	1.500
043/19	SOFT	20	1.500
043/20	SOFT	20	1.500
043/21	SOFT	20	1.500
043/22	SOFT	20	1.500
043/23	SOFT	20	1.500
043/24	SOFT	20	1.500
043/25	SOFT	20	1.500
043/26	SOFT	20	1.500
043/27	SOFT	20	1.500
043/28	SOFT	20	1.500
043/29	SOFT	20	1.500
043/30	SOFT	20	1.500
043/31	SOFT	20	1.500
043/32	SOFT	20	1.500
043/33	SOFT	20	1.500
043/34	SOFT	20	1.500
043/35	SOFT	20	1.500
043/36	SOFT	20	1.500
043/37	SOFT	20	1.500
043/38	SOFT	20	1.500
043/39	SOFT	20	1.500
043/40	SOFT	20	1.500
043/41	SOFT	20	1.500
043/42	SOFT	20	1.500
043/43	SOFT	20	1.500
043/44	SOFT	20	1.500
043/45	SOFT	20	1.500
043/46	SOFT	20	1.500
043/47	SOFT	20	1.500
043/48	SOFT	20	1.500
043/49	SOFT	20	1.500
043/50	SOFT	20	1.500
043/51	SOFT	20	1.500
043/52	SOFT	20	1.500
043/53	SOFT	20	1.500
043/54	SOFT	20	1.500
043/55	SOFT	20	1.500
043/56	SOFT	20	1.500
043/57	SOFT	20	1.500
043/58	SOFT	20	1.500
043/59	SOFT	20	1.500
043/60	SOFT	20	1.500
043/61	SOFT	20	1.500
043/62	SOFT	20	1.500
043/63	SOFT	20	1.500
043/64	SOFT	20	1.500
043/65	SOFT	20	1.500
043/66	SOFT	20	1.500
043/67	SOFT	20	1.500
043/68	SOFT	20	1.500
043/69	SOFT	20	1.500
043/70	SOFT	20	1.500
043/71	SOFT	20	1.500
043/72	SOFT	20	1.500
043/73	SOFT	20	1.500
043/74	SOFT	20	1.500
043/75	SOFT	20	1.500
043/76	SOFT	20	1.500
043/77	SOFT	20	1.500
043/78	SOFT	20	1.500
043/79	SOFT	20	1.500
043/80	SOFT	20	1.500
043/81	SOFT	20	1.500
043/82	SOFT	20	1.500
043/83	SOFT	20	1.500
043/84	SOFT	20	1.500
043/85	SOFT	20	1.500
043/86	SOFT	20	1.500
043/87	SOFT	20	1.500
043/88	SOFT	20	1.500
043/89	SOFT	20	1.500
043/90	SOFT	20	1.500
043/91	SOFT	20	1.500
043/92	SOFT	20	1.500
043/93	SOFT	20	1.500
043/94	SOFT	20	1.500
043/95	SOFT	20	1.500
043/96	SOFT	20	1.500
043/97	SOFT	20	1.500
043/98	SOFT	20	1.500
043/99	SOFT	20	1.500
043/100	SOFT	20	1.500

IBM - C/PC

044/01	SOFT	20	1.500
044/02	SOFT	20	1.500
044/03	SOFT	20	1.500
044/04	SOFT	20	1.500
044/05	SOFT	20	1.500
044/06	SOFT	20	1.500
044/07	SOFT	20	1.500
044/08	SOFT	20	1.500
044/09	SOFT	20	1.500
044/10	SOFT	20	1.500
044/11	SOFT	20	1.500
044/12	SOFT	20	1.500
044/13	SOFT	20	1.500
044/14	SOFT	20	1.500
044/15	SOFT	20	1.500
044/16	SOFT	20	1.500
044/17	SOFT	20	1.500
044/18	SOFT	20	1.500
044/19	SOFT	20	1.500
044/20	SOFT	20	1.500
044/21	SOFT	20	1.500
044/22	SOFT	20	1.500
044/23	SOFT	20	1.500
044/24	SOFT	20	1.500
044/25	SOFT	20	1.500
044/26	SOFT	20	1.500
044/27	SOFT	20	1.500
044/28	SOFT	20	1.500
044/29	SOFT	20	1.500
044/30	SOFT	20	1.500
044/31	SOFT	20	1.500
044/32	SOFT	20	1.500
044/33	SOFT	20	1.500
044/34	SOFT	20	1.500
044/35	SOFT	20	1.500
044/36	SOFT	20	1.500
044/37	SOFT	20	1.500
044/38	SOFT	20	1.500
044/39	SOFT	20	1.500
044/40	SOFT	20	1.500
044/41	SOFT	20	1.500
044/42	SOFT	20	1.500
044/43	SOFT	20	1.500
044/44	SOFT	20	1.500
044/45	SOFT	20	1.500
044/46	SOFT	20	1.500
044/47	SOFT	20	1.500
044/48	SOFT	20	1.500
044/49	SOFT	20	1.500
044/50	SOFT	20	1.500
044/51	SOFT	20	1.500
044/52	SOFT	20	1.500
044/53	SOFT	20	1.500
044/54	SOFT	20	1.500
044/55	SOFT	20	1.500
044/56	SOFT	20	1.500
044/57	SOFT	20	1.500
044/58	SOFT	20	1.500
044/59	SOFT	20	1.500
044/60	SOFT	20	1.500
044/61	SOFT	20	1.500
044/62	SOFT	20	1.500
044/63	SOFT	20	1.500
044/64	SOFT	20	1.500
044/65	SOFT	20	1.500
044/66	SOFT	20	1.500
044/67	SOFT	20	1.500
044/68	SOFT	20	1.500
044/69	SOFT	20	1.500
044/70	SOFT	20	1.500
044/71	SOFT	20	1.500
044/72	SOFT	20	1.500
044/73	SOFT	20	1.500
044/74	SOFT	20	1.500
044/75	SOFT	20	1.500
044/76	SOFT	20	1.500
044/77	SOFT	20	1.500
044/78	SOFT	20	1.500
044/79	SOFT	20	1.500
044/80	SOFT	20	1.500
044/81	SOFT	20	1.500
044/82	SOFT	20	1.500
044/83	SOFT	20	1.500
044/84	SOFT	20	1.500
044/85	SOFT	20	1.500
044/86	SOFT	20	1.500
044/87	SOFT	20	1.500
044/88	SOFT	20	1.500
044/89	SOFT	20	1.500

**tutto, subito
a prezzi incredibili!**

**GARANZIA
1 ANNO**

**IMPORTAZIONE E
VENDITA DIRETTA**



COMPUTER DISCOUNT
S.r.l.

perchè siamo
**il primo supermercato
di computers e accessori**
a Bologna, in v.le Lenin n° 12/c-d

(Uscita tangenziale n. 11/11 bis) - ZONA FOSSOLO - Tel. 051/494103-495189

OFFERTE DEL MESE

IN VENDITA ANCHE PER CORRISPONENZA

**PC/XT1 OR
COMPLETO L. 589.000**

**COMPACT-AT
HDU 20 MB L. 1.979.000**

**HARD DISK 20 MB L. 389.000
DISCHETTI DD5"1/4 L. 690**

PRINTER C.T.I. L. 299.000

804	3.262.000	come sopra con monitor opzionale	5.200.000
804	1.385.000	come sopra ma con monitor VGA	1.440.000
804	1.330.000/1.820.000/1.810.000	1.800 RAM HD da 40 Mb floppy 1/2 Mb (1.200) o da 144 Mb (1.500) con monitor 17"	18.900.000
804	1.385.000	con monitor opzionale	11.400.000
804	1.385.000	con monitor a colori all. VGA	12.140.000

ATARI

Atari della SpA

Via di Lavezzari 19 - 20092 Cinisello Balsamo (MI)

52057M Computer 5120 RAM 1520 ROM Mouse	495.000
52057M Computer 5120 RAM 1520 ROM Mouse Floppy disk 2040k	750.000
52057M Computer 1M RAM 1520 ROM Mouse 1 floppy 1/2 Mb	950.000
Meiga 2 computer 2M RAM 1520 ROM Mouse Floppy 1/2 Mb	1.800.000
Meiga 2 computer 4M RAM 1520 ROM Mouse Floppy 1/2 Mb Periferie	2.040.000
52024M 16mbes monocolore alla r. 640 x 400	200.000
PC 1204 Minisite a colori 400x	550.000
SP 104 Disk drive 1000k (3600 kbps)	270.000
SP 104 Disk drive 1 Mb (5000 kbps)	300.000
SH 204 Hard Disk 20M (60M)	960.000
IBM 804 Stampante a matrici 8 x 11 foglio, 80 cps	140.000
804 804 Stampante Laser 8 x 11 foglio a matrici (300 cps)	2.760.000
804 10 Stampante 80 cps con CDS con HD	590.000

Configurazioni:
 a) 160 Sistema di introduzione al mondo «51» comprendente 52057M Computer 5120 RAM 1520 ROM Mouse con colli di interfacce SP24/Disk drive 5000k (3600 kbps)

BIT COMPUTERS

Bit Computers
 Via Carlo Farini 4 - 20137 Milano

PC240 giardini 4 comp IBM 8088 clock da 4.77 a 10 MHz 256 kb esp a 640 kb	1.150.000
PC bit Plus/2-3 come il precedente ma con due drive da 3 1/2 (120 Kb)	1.150.000
PC bit Plus/2-5-5 comp IBM 8088 clock da 4.77 a 10 MHz 256 kb a 640 kb	1.250.000
PC bit Plus/2-3-3 come il precedente ma con un drive da 5 1/2 (360 Kb) e uno da 3 1/2 (120 Kb)	1.350.000
PC bit Plus/2-3-3 come PC bit Plus/2-5-5 ma con due drive da 3 1/2 (120 Kb)	1.350.000
PC bit Plus/2-5-5 comp IBM 8088 clock da 4.77 a 10 MHz 256 kb esp a 640 kb	1.200.000
PC bit Plus/2-3-3 come il prec. ma con un drive da 3 1/2 (120 Kb)	1.800.000
PC bit 290/25 comp IBM 80286 dual clock 6/10 MHz 0 Hard Disk (10 Mb) opzionale 512 kb esp a 1 Mb	3.300.000
PC bit 290/25 comp PC bit 290/25 mouse hard disk da 10/20 Mb con attacco veloce (40 track)	3.400.000
PC bit 290/40 comp PC bit 290/25 ma con hard disk da 40/80 kbytes con attacco veloce (40 track)	4.400.000
PC bit 290/16 comp IBM da postmento 82286 dual clock 6/10 MHz 0 Hard Disk (10 Mb) opzionale 512 kb esp a 1 Mb	4.900.000
PC bit 290/40 comp IBM da postmento ma con hard disk da 40/80 kbytes con attacco veloce (38 track)	6.200.000
PC bit 290 comp IBM comp IBM da postmento ma con hard disk da 40/80 kbytes con attacco veloce (40 track)	4.600.000
PC bit 386 Tower Professional Computer comp IBM da postmento 32 bit 100/100 clock 16 MHz 0 Hard Disk (1/4 Mb) opzionale 1 Mb esp a 8 Mb	7.200.000
PC bit 386 Tower Professional Computer comp IBM da postmento 32 bit 100/100 clock 16 MHz 0 Hard Disk (1/4 Mb) opzionale 1 Mb esp a 8 Mb	8.200.000
PC bit 386 comp IBM Professional Computer comp IBM postente display LCD Super Fast 20" adde video graphics controller 32 bit con 386/33MHz clock 16 MHz 0 Hard Disk (1/4 Mb) opzionale 2 Mb esp a 8 Mb	7.600.000
PC bit 386 comp IBM comp IBM da postmento ma con hard disk da 40/80 kbytes con attacco veloce (40 track)	7.800.000
0 280 pen drive sistema 2 1/2 360 K per PC	250.000
0 280 pen - drive sistema 3 1/2 720 K per PC	270.000
0 280B drive 5 1/2 1 1/4 Mb per PC AT e 286	330.000
HP 30 Hard Disk slim - 20 Myte (accesso 85 msec)	1.620.000
HP 30 150 Hard Disk slim - 20 Myte (accesso 80 msec)	1.750.000
HP 30 300 Hard Disk slim 40 Myte (accesso 60 msec)	2.670.000
HP 3021 Hard Disk slim volume 20 Myte (accesso 80 msec)	790.000
HP 30 345 LSI Hard Disk slim volume 30 Myte (accesso 80 msec)	920.000
HP 40 345 LSI Hard Disk slim volume 40 Myte (accesso 80 msec)	1.040.000
HP 30 345 LSI Hard Disk full 80 Myte (accesso 26 msec)	1.100.000

TELE CARO 30 Disco rigido aggiuntivo 20M su scheda	1.280.000
BACK UP 20 402 Minisite cartuccia 20M 5 Minuti	2.200.000
BACK UP 30 402 60sec cartuccia 30 M	1.830.000
DR1 bit 10 DS T11 Comp. Completo Italian verb	240.000
DR1 bit 14 DS T11 Comp. Completo Ital verb supporto base/serie	310.000
DR1 bit Color Minisite colore 14 locazione 600 x 250	820.000
DR1 bit VGA - Minisite a colori 14 locazione 600 x 250	1.200.000
PC addizionale grafica per Minisite monocolore alla r. completo di periferie	750.000
402/PC addizionale grafica per monitor a colori (monocolore con VGA)	150.000
804 a compendio a parti personalizzate	1.300.000
S.P.R.I.S.A. adattatore grafico per monitor a colori versione completa IBM	350.000
804 adattatore a 256 Kb con porta grafica per stampante	80.000
80 312 adattatore video PC 256K per PC e compatibili	130.000
SP a scheda seriale grafica per PC AT e 286	470.000
MULTI bit 250 schede con 4 canali seriali 805 220 per PC AT e 286	360.000
Bate dattilica bit Touch Mail Master - Controllo da remoto con i controlli per la rete	700.000
Stato Controllo per il collegamento del singolo parte di lavoro	80.000
Controllo - Stato da 3 metri per collegare un posto di lavoro	80.000
State Printer - Controllo per la condizione stampante grafica	150.000
MODEM bit 386	280.000
MODEM bit 386/100	420.000
MODEM bit CARO 100	490.000

BONOWELL INTERNATIONAL LTD. (U.S.A.)

CDC spa	
Via T. Bonaparte 4 - 20127 Fossate (PO)	
PCXT portatile Bombardieri 012K RAM a 1 floppy 720K	1.700.000
Dive sistema 5 1/2 per Bombardieri 0200K	300.000
Dive sistema 5 1/2 per Bombardieri 0700K	380.000
Modem 1010 (300 bps)	180.000
Accoppiatore scaltore RS Duplex	190.000

CALCOMP (U.S.A.)

Calcomp SpA	
Placons 11 - 20090 Mantova Asolo (MI)	
Plotter 1041 DT (taglio singolo AT)	10.570.000
Plotter 1042 DT (dual media A0)	11.950.000
Plotter 1043 DT (7 taglio stampa A0)	14.290.000
Plotter 1044 DT (dual media A0)	27.210.000
Plotter/printer - Citrus Matrix (34 tagli) Terminal	9.550.000
Tablet 2312 (30 x 30 cm)	2.180.000
Tablet 2318 (30 x 45 cm)	2.180.000
Tablet 2316 (45 x 60 cm) con interfaccia grafica altri cavi	4.650.000
18" - 23" bit	

CHWON (Giappone)

CDC spa	
Via T. Bonaparte 41 - 20127 Fossate (PO)	
Dive 5 1/2 42.960 (360 K)	190.000
Dive 5 1/2 42.960 (1/2 2 Mb)	300.000
Dive 3 1/2 9.254 (1/2 1700K) per XT/AT con adattatore per video 5 1/2	240.000
Dive 3 1/2 9.252 (1/2 14.4 MB) per AT con adattatore per video 5 1/2	220.000
Dive 5 1/2 42.960 (1/2 1.44) per AT	90.000
Dive 5 1/2 42.960 (1/2 1K) con controller magnetico a cavi per AT	200.000

CITIZEN

Citizen	
Via Lavezzari 26 - 20137 Cinisello Balsamo (MI)	
Stampante 120 x 180 x 80 cm bit parallel 1280 (senza interfaccia)	510.000
bit parallel a 1200	120.000
bit serial	140.000
bit a Canon/da 64 x 1280	120.000
bit a Apple II	200.000
LSI 80	720.000

EPSON (Giappone)

Dist. Sep. S.p.A.
Via Umbro 12 - 20147 Milano

HS-30	Print-out. RAM 16 K. Display LCD 4 x 20	1.390.000
Equation 16 K RAM		280.000
Unita termica di stampa a getto		290.000
Cartolina di notazione ROM		7.000.000
HS-60 - computer per lavoro desktop 80 colonne		420.000
PK-8 - Portatile 2 JO 544 kb K, display LCD 8 x 80 CFM		2.290.000
PK-8 5M - Come PK-8 con Modem Kit e Software su ROM		2.590.000
RAM Chip 128 K per 64 K		770.000
Unita ottica per sviluppo di film		720.000
PC-M 8040 RAM 256 K, 2 floppy da 360 K, video 12		2.040.000
PC-C	Come PC-M con video grafico a colori da 14	2.100.000
PC-CBM	Come PC-M con 1 floppy 360 K + hard disk 20 M	3.300.000
PC-ABC	Come PC-CBM con video grafico a colori da 14	3.500.000
PC-M 8040 RAM 640 K, 2 floppy da 360 K, video 12		3.100.000
PC + IC	Come PC + M con video grafico a colori da 14	3.700.000
PC + 90CM	Come PC + M con 1 floppy 360 K + hard disk 30 M	4.000.000
PC-ABC	Come PC + M con video grafico a colori da 14	4.300.000
STAMPERS		
P-40	termica, portatile - 40 x 45 cps	340.000
P-40	a trasferimento termico portatile - 80 x 45 cps	400.000
P-40H	come P-40 a 24 aghi	730.000
HS-80	24 aghi portatile - 80 x 80 cps	1.200.000
Interfaccia seriale per HS-80 con buffer 2 K		200.000
LA 30	80 col 120 cps Inline	770.000
FX-80H	80 col 200 cps	800.000
LA-100H	120 col 200 cps	1.100.000
CF-80	80 col 200 cps	1.250.000
LA-100H	120 col 200 cps	1.500.000
LD-900 H/T	24 aghi - 80 col 180 cps	1.200.000
LD-1000 H/T	24 aghi - 100 col 180 cps	1.500.000
LD-2000 H/T	24 aghi - 100 col 220 cps	2.000.000
SD-2500	44 aghi - 136 col - 400 cps letter 8 K	2.900.000

ERICSSON

Divisione Informatica S.p.A.
Via Via Umbro 12V - 20147 Milano

VSD	multimediale 256 Kb 2 FO 300 = BASIC + Set software base	5.070.000
VSD	video 256 Kb 2 FO 300 = BASIC + Set software base	5.670.000
VSD	memoria 256 Kb 1 FO + 10 Mb HD 300 = BASIC + Set software base	7.670.000
VSD	memoria 256 Kb 1 FO + 10 Mb HD 300 = BASIC + Set software base	8.570.000
VSD	memoria 256 Kb 1 FO + 10 Mb HD 300 = BASIC + Set software base	8.570.000
VSD	memoria 256 Kb 1 FO + 10 Mb HD 300 = BASIC + Set software base	9.070.000
Stampante a matrice 80 colonne		1.300.000
Stampante a matrice 100 colonne 6 x 9		1.600.000
Stampante a matrice 120 colonne 6 x 9		1.900.000
Print-out a getto termico 80 K		6.200.000
Personal Computer Portatile 256 Kb 1 FO Set software base		180.000
Impresora termica a 256 Kb		750.000
RAM VGA da 512 K		300.000
Unita floppy disk esterna		1.300.000
Stampante telegrafica		750.000
Modem accoppiato al sistema Integ		190.000
Borsa in Nylon per trasporto PC		2.900.000
System Unit 256 Kb 1 FO		3.900.000
System Unit 256 Kb 1 FO + 10 MB HD		5.900.000
System Unit 256 Kb 1 FO + 20 MB HD		6.900.000
Video monocromatico - model: 640 x 480 pixel		800.000
Video colorato - model: 640 x 480 pixel		1.500.000
Telefax USA		350.000
Telefax Italia		350.000
Drive per disco fisso 320 Kb		110.000
Drive per disco fisso 20 Mb		1.600.000
Drive per disco fisso 20 Mb		2.000.000
Controllo floppy per disco rigido (da 10 Mb a 20 Mb)		1.300.000
Scheda espans. 128 Kb		350.000
Scheda espans. 256 Kb		480.000
Adatt. video grafico a colori		640.000
Adatt. video grafico a colori		640.000
Scheda multicolor con 128 Kb		690.000
Scheda multicolor con 256 Kb		1.000.000
Scheda video 2 K 8000		1.710.000
Scheda zoom/cambiare sezione		1.150.000

GETTRONICS

Dist. Sep. S.p.A.
Via Lagoni Romani - 20147 Milano

VGA 8040 plus - Monitor 14" gam. monocromatica completa 8MPC	302.000
VGA 8026 - Monitor 12" anche high speed 8MPC ed Apple	252.000
VGA 8020 - Monitor 14" colori complete 8MPC ed Apple	620.000
VGA 128 - Laser Printer	1.170.000
VGA 8024 - Monitor 14" colori complete 8MPC + Apple alla scelta	1.180.000
VGA 2000 - Termale video analog Digital 12" gam.	1.480.000
VGA 120 - Termale video analog 5" - formato HD - Laser Single	1.170.000
IBM 4381 - Termale video analog 40" - video	1.180.000
VGA 120 - Termale video colori copia via schermo analog	1.200.000
DGA 8080 scheda col. grafica per MC 31 comp. VGA IBM	410.000
PC 107M Termale video 14" per IBM AT	1.170.000

GIANNI VECCHIETTI GVH

Gianni Vecchetti
Via della Scazzola 2F - 40121 Bologna

CDM 1200 (SUNDT) video	150.000
LA 30 interfaccia grafica resolution	100.000
CK 20 schermo colori	100.000
IGA (GALILEI)	450.000
CK 20 schermo RS 232	520.000
LI + 4 Disk Drive Acc. 300 K hardware diretto alla	270.000
LI + 4 Disk Drive Acc. 300 K hardware diretto alla	780.000
M + Main Board Turbo 256 K RAM 417 - 8 MHz	310.000
HD 30 hard disk 20 Mb	770.000
T 5000 Keyboard XT-AT compat. capacitiva 84 tasti	650.000

GIERRE INFORMATICA

Gianni Informatica
Via Umbro 2F - 40120 Reggio Emilia

MP25H PC XT 256K RAM 250 4.77 MHz 84 Kb Mem	300.000
MP25MPC PC XT 256K RAM 100 20M 4 MHz 84 Kb Mem	180.000
MP21-60 PC XT RAM 200 416 MHz 84 Kb Mem	1.250.000
MP25MPC PC XT 256K RAM 100 20M 4 MHz 84 Kb Mem	1.900.000
MP21-100 PC XT 256K RAM 200 416 MHz 84 Kb Mem	1.370.000
MP25MPC PC XT 256K RAM 100 20M 4 MHz 84 Kb Mem	1.900.000
PC XT PCX (K3)	1.480.000
MP2000 1 PC XT 512K 130 315 = 730K Cmp. Video	1.860.000
PC XT 256K/20MB/84	1.860.000
MP2000 1 PC XT 256K 48 MHz 210 MCK 7" SuperB Bar	2.040.000
COMPARTIBIL PC-AT 5025H	1.300.000
MP2000 PC AT 512K 1.2 MFD 20M 510 MHz 1080 Kb Mem	3.200.000
MP2000 PC AT 512K 1.2 MFD 30M 510 MHz 1080 Kb Mem	3.700.000
MP2000 PC AT 512K 1.2 MFD 40M 510 MHz 1080 Kb Mem	4.400.000
PC AT 256K/20MB/84	1.800.000
MP2000 PC AT 512K 910 MHz 1.2 FDD/HD Mem 7" 0 Sync Mem	4.600.000
COMPARTIBIL PC AT CPU 80386	3.200.000
AUTO 850 PC AT 1080 + 10cm 512K 1.2 FDD 30M 1080	7.300.000
AUTO 850 PC AT 1080 + 10cm 512K 1.2 FDD 30M 1080	8.200.000

GRAPHTEC (Giappone)

SPH Graftecs S.p.A.
Via Giacosa 5 - 20127 Milano

GR100A 21 Plotter 3 gamma tonale 84" interfaccia B 84"	1.760.000
GR100A 21 Plotter 3 gamma tonale 84" interfaccia RS232-C	1.880.000
MP100 Plotter 8 gamma tonale 42" interfaccia RS232-C	1.580.000
GR20 C/Dimensione	1.880.000
MP100 come MP100 con ritraccio auto orientamento e display	2.280.000
MP200 come MP100 con buffer da 2K Kb	1.980.000
GR211 81 Plotter a foglio mobile 4 gamma tonale 42" int. RS232-C	1.720.000
WH471 31 Plotter a lamina 4 gamma tonale 42" int. RS232-C	6.180.000
MS603 61 Plotter a foglio mobile 4 gamma tonale 42" interfaccia RS232-C	6.280.000
MS603 61 Plotter a foglio mobile 4 gamma tonale 42" interfaccia Centronics	6.280.000

AD Card II bit comp. AI 32	AD convert. 16 canali 8 bit 3-5	364.000
AD Card 2 bit 16 Channels	A/D convert. 8 bit con 32K conv.	364.000
ADK II (serie di schede)	Emulatore Apple II	2.400.000
Card Card	Real time clock con batteria litio-pila compatibile TR0005	134.000
ColorCard	40 Kbyte 2710M con bootstrap per sostituire il drive	437.000
Flash card	memoria estesa 256	924.000
HS Card per CP/M	Soft. script per install. del sys del CP/M	700.000
Idopower	Scheda di espansione per videotele 2 canali 2 x 8 DDT	150.000
Idopower per Apple II + II	compensato 256 x 256 bit testi	690.000
Integra 40	Monitori con 31/100/214 con font-logic ultrasoft graf.	40.000
Integra-System 270	con 1453 ROMs da 16Kb (soft. etc.)	225.000
Integra II per Apple II	32 x 512 8 bit 64 giga byte + suite	970.000
IPY-III	Servizi personalizzati - Scheda di I/O per IBM PC/XT	541.000
Idopower per IBM	Scheda audio, emulatore video	1.350.000
Color monitor IBM Card	per IBM e compat.	291.000
16-REG	nuovo VDU Printer adapter 720 x 346 comp. Hercules + nastri	369.000
Idopower 2/4	per IBM e compat. 256 x 256 8 bit, 256 giga byte	1.300.000

PHILIPS S.p.A.

Philips S.p.A. Piazza IV Novembre 3 - 00187 Roma

V8000 Computer MGA	470.000	
V8000 Computer MGA 2	594.000	
NEC/MSX	1.034.000	
NEC/MSX II	1.034.000	
VR 8010 Stampante 40 Col	ritocco da push	1.800.000
VR 8020 Stampante 40 Col	ritocco da push	327.000
VR 8030 Stampante 80 Col	Letter quality	474.000
OMEGA/OP	Registrazione digitale	16.000
VF 8002	Disk drive drive	279.000
VF 8010	floppy disk drive	500.000
VF 8011	Disk drive aggiuntivo	390.000
VM 7502	Monitor monocromatico	115.100
VJ 8001	display	16.400
VJ 8005	display	30.800
VJ 8011	isp. RAM da 16 K	67.000
VJ 8013	isp. RAM da 48 K	100.000
VJ 8014	isp. RAM da 64 K	140.000
VJ 8045	memoria periferica Softarray	40.300
VJ 8041	emulatore video	62.500
VC 300	Mod. F. 3000-84800 - 130 Kb RAM - 2 interfacce da 720 Kb	2.900.000
VC 300	Mod. F. 3000-84800 - 840 Kb RAM - 1 interfacce da 720 Kb	4.900.000
VR 8002 04-8008	512 Kb RAM 3 floppy da 360 Kb	1.545.000
VR 8002 07-8006	512 Kb RAM 1 floppy da 360 Kb - Hard disk da 20 Mb	3.200.000
VR 8005 05-8028	512 Kb RAM 1 floppy 12 Mb	1.100.000
VR 8005	memoria estesa	370.000
VR 8005	memoria estesa	600.000
VR 8005	memoria estesa	1.200.000
VR 8005	memoria estesa	1.800.000
VR 8005	memoria estesa	2.400.000
VR 8005	memoria estesa	3.000.000
VR 8005	memoria estesa	3.600.000
VR 8005	memoria estesa	4.200.000
VR 8005	memoria estesa	4.800.000
VR 8005	memoria estesa	5.400.000
VR 8005	memoria estesa	6.000.000
VR 8005	memoria estesa	6.600.000
VR 8005	memoria estesa	7.200.000
VR 8005	memoria estesa	7.800.000
VR 8005	memoria estesa	8.400.000
VR 8005	memoria estesa	9.000.000
VR 8005	memoria estesa	9.600.000
VR 8005	memoria estesa	10.200.000
VR 8005	memoria estesa	10.800.000
VR 8005	memoria estesa	11.400.000
VR 8005	memoria estesa	12.000.000
VR 8005	memoria estesa	12.600.000
VR 8005	memoria estesa	13.200.000
VR 8005	memoria estesa	13.800.000
VR 8005	memoria estesa	14.400.000
VR 8005	memoria estesa	15.000.000
VR 8005	memoria estesa	15.600.000
VR 8005	memoria estesa	16.200.000
VR 8005	memoria estesa	16.800.000
VR 8005	memoria estesa	17.400.000
VR 8005	memoria estesa	18.000.000
VR 8005	memoria estesa	18.600.000
VR 8005	memoria estesa	19.200.000
VR 8005	memoria estesa	19.800.000
VR 8005	memoria estesa	20.400.000
VR 8005	memoria estesa	21.000.000
VR 8005	memoria estesa	21.600.000
VR 8005	memoria estesa	22.200.000
VR 8005	memoria estesa	22.800.000
VR 8005	memoria estesa	23.400.000
VR 8005	memoria estesa	24.000.000
VR 8005	memoria estesa	24.600.000
VR 8005	memoria estesa	25.200.000
VR 8005	memoria estesa	25.800.000
VR 8005	memoria estesa	26.400.000
VR 8005	memoria estesa	27.000.000
VR 8005	memoria estesa	27.600.000
VR 8005	memoria estesa	28.200.000
VR 8005	memoria estesa	28.800.000
VR 8005	memoria estesa	29.400.000
VR 8005	memoria estesa	30.000.000
VR 8005	memoria estesa	30.600.000
VR 8005	memoria estesa	31.200.000
VR 8005	memoria estesa	31.800.000
VR 8005	memoria estesa	32.400.000
VR 8005	memoria estesa	33.000.000
VR 8005	memoria estesa	33.600.000
VR 8005	memoria estesa	34.200.000
VR 8005	memoria estesa	34.800.000
VR 8005	memoria estesa	35.400.000
VR 8005	memoria estesa	36.000.000
VR 8005	memoria estesa	36.600.000
VR 8005	memoria estesa	37.200.000
VR 8005	memoria estesa	37.800.000
VR 8005	memoria estesa	38.400.000
VR 8005	memoria estesa	39.000.000
VR 8005	memoria estesa	39.600.000
VR 8005	memoria estesa	40.200.000
VR 8005	memoria estesa	40.800.000
VR 8005	memoria estesa	41.400.000
VR 8005	memoria estesa	42.000.000
VR 8005	memoria estesa	42.600.000
VR 8005	memoria estesa	43.200.000
VR 8005	memoria estesa	43.800.000
VR 8005	memoria estesa	44.400.000
VR 8005	memoria estesa	45.000.000
VR 8005	memoria estesa	45.600.000
VR 8005	memoria estesa	46.200.000
VR 8005	memoria estesa	46.800.000
VR 8005	memoria estesa	47.400.000
VR 8005	memoria estesa	48.000.000
VR 8005	memoria estesa	48.600.000
VR 8005	memoria estesa	49.200.000
VR 8005	memoria estesa	49.800.000
VR 8005	memoria estesa	50.400.000
VR 8005	memoria estesa	51.000.000
VR 8005	memoria estesa	51.600.000
VR 8005	memoria estesa	52.200.000
VR 8005	memoria estesa	52.800.000
VR 8005	memoria estesa	53.400.000
VR 8005	memoria estesa	54.000.000
VR 8005	memoria estesa	54.600.000
VR 8005	memoria estesa	55.200.000
VR 8005	memoria estesa	55.800.000
VR 8005	memoria estesa	56.400.000
VR 8005	memoria estesa	57.000.000
VR 8005	memoria estesa	57.600.000
VR 8005	memoria estesa	58.200.000
VR 8005	memoria estesa	58.800.000
VR 8005	memoria estesa	59.400.000
VR 8005	memoria estesa	60.000.000
VR 8005	memoria estesa	60.600.000
VR 8005	memoria estesa	61.200.000
VR 8005	memoria estesa	61.800.000
VR 8005	memoria estesa	62.400.000
VR 8005	memoria estesa	63.000.000
VR 8005	memoria estesa	63.600.000
VR 8005	memoria estesa	64.200.000
VR 8005	memoria estesa	64.800.000
VR 8005	memoria estesa	65.400.000
VR 8005	memoria estesa	66.000.000
VR 8005	memoria estesa	66.600.000
VR 8005	memoria estesa	67.200.000
VR 8005	memoria estesa	67.800.000
VR 8005	memoria estesa	68.400.000
VR 8005	memoria estesa	69.000.000
VR 8005	memoria estesa	69.600.000
VR 8005	memoria estesa	70.200.000
VR 8005	memoria estesa	70.800.000
VR 8005	memoria estesa	71.400.000
VR 8005	memoria estesa	72.000.000
VR 8005	memoria estesa	72.600.000
VR 8005	memoria estesa	73.200.000
VR 8005	memoria estesa	73.800.000
VR 8005	memoria estesa	74.400.000
VR 8005	memoria estesa	75.000.000
VR 8005	memoria estesa	75.600.000
VR 8005	memoria estesa	76.200.000
VR 8005	memoria estesa	76.800.000
VR 8005	memoria estesa	77.400.000
VR 8005	memoria estesa	78.000.000
VR 8005	memoria estesa	78.600.000
VR 8005	memoria estesa	79.200.000
VR 8005	memoria estesa	79.800.000
VR 8005	memoria estesa	80.400.000
VR 8005	memoria estesa	81.000.000
VR 8005	memoria estesa	81.600.000
VR 8005	memoria estesa	82.200.000
VR 8005	memoria estesa	82.800.000
VR 8005	memoria estesa	83.400.000
VR 8005	memoria estesa	84.000.000
VR 8005	memoria estesa	84.600.000
VR 8005	memoria estesa	85.200.000
VR 8005	memoria estesa	85.800.000
VR 8005	memoria estesa	86.400.000
VR 8005	memoria estesa	87.000.000
VR 8005	memoria estesa	87.600.000
VR 8005	memoria estesa	88.200.000
VR 8005	memoria estesa	88.800.000
VR 8005	memoria estesa	89.400.000
VR 8005	memoria estesa	90.000.000
VR 8005	memoria estesa	90.600.000
VR 8005	memoria estesa	91.200.000
VR 8005	memoria estesa	91.800.000
VR 8005	memoria estesa	92.400.000
VR 8005	memoria estesa	93.000.000
VR 8005	memoria estesa	93.600.000
VR 8005	memoria estesa	94.200.000
VR 8005	memoria estesa	94.800.000
VR 8005	memoria estesa	95.400.000
VR 8005	memoria estesa	96.000.000
VR 8005	memoria estesa	96.600.000
VR 8005	memoria estesa	97.200.000
VR 8005	memoria estesa	97.800.000
VR 8005	memoria estesa	98.400.000
VR 8005	memoria estesa	99.000.000
VR 8005	memoria estesa	99.600.000
VR 8005	memoria estesa	100.200.000
VR 8005	memoria estesa	100.800.000
VR 8005	memoria estesa	101.400.000
VR 8005	memoria estesa	102.000.000
VR 8005	memoria estesa	102.600.000
VR 8005	memoria estesa	103.200.000
VR 8005	memoria estesa	103.800.000
VR 8005	memoria estesa	104.400.000
VR 8005	memoria estesa	105.000.000
VR 8005	memoria estesa	105.600.000
VR 8005	memoria estesa	106.200.000
VR 8005	memoria estesa	106.800.000
VR 8005	memoria estesa	107.400.000
VR 8005	memoria estesa	108.000.000
VR 8005	memoria estesa	108.600.000
VR 8005	memoria estesa	109.200.000
VR 8005	memoria estesa	109.800.000
VR 8005	memoria estesa	110.400.000
VR 8005	memoria estesa	111.000.000
VR 8005	memoria estesa	111.600.000
VR 8005	memoria estesa	112.200.000
VR 8005	memoria estesa	112.800.000
VR 8005	memoria estesa	113.400.000
VR 8005	memoria estesa	114.000.000
VR 8005	memoria estesa	114.600.000
VR 8005	memoria estesa	115.200.000
VR 8005	memoria estesa	115.800.000
VR 8005	memoria estesa	116.400.000
VR 8005	memoria estesa	117.000.000
VR 8005	memoria estesa	117.600.000
VR 8005	memoria estesa	118.200.000
VR 8005	memoria estesa	118.800.000
VR 8005	memoria estesa	119.400.000
VR 8005	memoria estesa	120.000.000
VR 8005	memoria estesa	120.600.000
VR 8005	memoria estesa	121.200.000
VR 8005	memoria estesa	121.800.000
VR 8005	memoria estesa	122.400.000
VR 8005	memoria estesa	123.000.000
VR 8005	memoria estesa	123.600.000
VR 8005	memoria estesa	124.200.000
VR 8005	memoria estesa	124.800.000
VR 8005	memoria estesa	125.400.000
VR 8005	memoria estesa	126.000.000
VR 8005	memoria estesa	126.600.000
VR 8005	memoria estesa	127.200.000
VR 8005	memoria estesa	127.800.000
VR 8005	memoria estesa	128.400.000
VR 8005	memoria estesa	129.000.000
VR 8005	memoria estesa	129.600.000
VR 8005	memoria estesa	130.200.000
VR 8005	memoria estesa	130.800.000
VR 8005	memoria estesa	131.400.000
VR 8005	memoria estesa	132.000.000
VR 8005	memoria estesa	132.600.000
VR 8005	memoria estesa	133.200.000
VR 8005	memoria estesa	133.800.000
VR 8005	memoria estesa	134.400.000

NT86 Net Work collegamento a rete locale con SW	1.400.000
ES21 Orinale 5701 con SW	1.000.000
ES21 Orinale 5701 via Modem con SW	1.600.000
ES21 Orinale 5701 via Modem con SW	360.000
NO712 Modem 280.120 bauds C211 C21 8 220 Hayes comp	800.000
NO712P Modem/Printer locale 2800 con il 2° modulo	500.000
Seznam Monitor 504 12" 111, fatto per Hercules	300.000
AS804 Monitor Color per IBM VGA	1.000.000
AS802Z Monitor colori per scheda video L.G.A. IBM	1.200.000
L7000 Laser Print 300 x 300 stampato a 1/300	5.000.000
W347 1/24 Pin Floppy disk	20.000
A 600 base-Cable lettore di codici a barre	1.100.000
ET0000 Terminali sistema che schermo 12"	1.000.000
PM4-200 Gruppo alimentato da 200A	100.000
PM4-300 Gruppo alimentato da 300A	150.000
PM4-500 Gruppo alimentato da 500A	1.900.000
SD 3A 1 Switch Box per stamp. 80 x max di 64K	300.000
SD 3A 1 Switch Box per stamp. 80 x max di 64K	290.000
SD 3A 1 Switch Box per stamp. 80 x max di 64K	290.000
SD 20 2 Switch Box per stamp. 80 x max di 64K	300.000
SD202 Switch Printer mod. schermo 4 Colorino	94.000
SD204 Switch Printer mod. full 8K x 1 stamp	294.000
SD206 Switch Printer mod. full di 64K x 2 stamp	308.000
PC204 disk Switch interf. 4 stamp. 80 x max di 640K	1.000.000

S.C.M. Smith Corona Marchand (U.S.A)

IBM SpA Via Mediana del Popolo 107 00185 Roma

Stampati

SM6 ad ogni 80 Col grafica puntello Centronics 80 cps	400.000
CM80 grafica Centronics RS232 150 cps	1.500.000
SM30 132 Col grafica Centronics e RS232 180 cps	1.200.000

SEIKOSHA

Compu Japan Via Garzanti 211 20121 Milano

PP5422A 136 col 400 cps N.G.	2.000.000
Cartolina elettronica high speed per PP5422A	150.000
MP1000A 80 cps 100 cps	1.800.000
Cartolina elettronica per MP1000A 104 cps a 1/1000	400.000
Cartolina elettronica high speed per MP1000A	400.000
PP500A 136 col 300 cps N.G.	1.700.000
Cartolina elettronica high speed per PP500A	570.000

SEIKOSHA (Giappone)

IBM Computer Division della GIC Istituto Sci Via Vercelli 49 20097 Cinisello Balsamo (MI)

DP504 86 Col 400 cps 86 puntello Centronics	360.000
DP505 100 Col 350 cps per Sinclair DM81 e Spectrum	370.000
DP505 86 86 Col 400 cps puntello Centronics RS 232 C	380.000
DP506 81 80 Col 300 cps per Helen Computer Real	550.000
DP508 81 80 Col 300 cps per computer Commodore VIC 20 e 40	550.000
DP508 85 80 Col 300 cps interf. centrale RS 232C	550.000
DP508 A 86 Col 300 cps interf. puntello Centronics	510.000
DP510 A 86 Col 300 cps interf. puntello Centronics N.G.	600.000
SP700 VC 180 Col 300 cps interf. per Computer Commodore 64	900.000
SP7000 AP Modem/Printer 1024 85 Col 100 Cps N.G. 2000	700.000
SP8200 A colore 30000 rita con interf. Centronics e RS232	2.300.000
SP 32001 136 Col 300 Col N.G. interf. interf. PC IBM comp	2.300.000
Interfaccia elettronica foglio singolo per SP 3200 A1	640.000
SP 1000 86 Col 100 cps N.G. IBM Comp	100.000
SP 1000 86 Col 100 cps N.G. Commodore Comp	100.000
SP 1000 85 86 Col 100 cps N.G. interf. RS 232C	700.000

SHARP CORPORATION (Giappone)

Melchior Computer Via Salaria 49 Corchione Milano - 20097 (MI)

PC2251 32000 (IBM) 800 80 RAM 7000 - 12 MB 1400 20 MB + scheda 037000	5.000.000
PC2201 11 C 100 Kb + 100 MB 80 140 20 MB + scheda 037100	5.200.000
PC2202 11 C 100 Kb + 2MB 360 Kb + scheda 037001	2.900.000
PC2211 CPU 1 10 13 Mb + 1 140 20 Mb + SF RS232C + WF Centronics + IBM0	6.500.000
PC2201 CPU 1 10 13 Mb + WF RS 232C + SF Centronics + F0100 Controller	4.000.000

LC7200 lettera italiana - 84 batt - 100 CDS 21 - CR Basic 31	600.000
VMS300 Modem a carta M	800.000
MDS401 cpu 1 F0 1 40 10 MB MS 2645 + video laser verb M2 1303	1.500.000
MS5041 CPU 1 F0 1 14 140 20 MB MS2645 + video laser verb M2	1.500.000
MS2 + sistema 020 0800 M2411	2.000.000
PC452 244 Kb 1600 2700 35 x 700 Kb + lettera 80 batt	2.400.000

SIEMENS AG (Repubblica Federale Tedesca)

Siemens SpA Via Fabio Filzi 29 20124 Milano

PT86 ogni 80 col 80 cps 1000 batt a seriale	1.000.000
PT86 interf. 80 col 150 cps interf. parali e seriale	1.500.000
PT86 interf. 80 col 200 cps interf. parali e seriale N.G.	2.000.000
PT86 ogni 130 col 80 cps interf. parali e seriale	1.700.000
PT86 interf. 130 col 150 cps interf. parali e seriale	1.800.000
PT86 interf. 130 col 240 cps interf. parali e seriale N.G.	2.200.000
PT860 interf. 110 col 200 cps interf. parali e seriale	3.000.000
PT85 interf. 100 col 70 cps interf. parali e seriale N.G. (35 cps)	1.200.000
PT85 interf. 100 col 400 cps interf. parali e seriale N.G. (240 cps)	4.000.000
Cartolina Autom foglio singolo per PT86 e PT85	400.000
Cartolina Autom foglio singolo per PT85 dopo richiesta	700.000

SINCLAIR (Gran Bretagna)

IBM Computer C.I.F. Italiana SpA Via Vercelli 49 20097 Cinisello Balsamo (MI)

Sinclair QL 1024 RAM	700.000
Espansione da 544 RAM PCMC	250.000
Espansione da 128K RAM PCMC	300.000
Espansione da 256K RAM PCMC	350.000
Espansione da 512K RAM PCMC	400.000
Micro floppy drive 1 di 351 mod. 3D-50	400.000
Micro floppy drive 2 di 350 mod. 3D-40	450.000
Stampante QL 1024 Printer	700.000
CL Modem 14 e Color 802	800.000
CL Spectrum Plus 4K X	200.000
CL Modem 80	300.000
CL Expander System 8K X	210.000
Interfaccia 1	900.000
Kit di espansione per Spectrum 48K	700.000

SONY ITALIA

Sony Italy Via F.lli Gracchi 20 - 20097 Cinisello Balsamo (MI)

HD5050 Floppy disk drive 5 1/4	770.000
SDC 500 B1 Conto	174.000
PRM Col Postel/Stampante a colori	1514.000
PRM Col Stampante a matrice di punti	671.000
CL JFD Joydisk senza filo	441.000
CL JFD Joydisk Transmitter e ricevente	127.000

STAR EUROPE

Compu SpA Via Garzanti 211 20121 Milano

SL 10 80 col 100 cps - N.G.	550.000
Cartolina 80M per SL 10	175.000
Cartolina Funzione Centronics per SL 10	175.000
Cartolina Centronics per SL 10	175.000
Cartolina col a/c RS232C per SL 10	210.000
SL V 120 col 120 cps N.G.	900.000
Compu 100 80 col 80 cps	720.000
Compu 100 80 col 100 cps	720.000
Compu 100 Funzione seriale RS 05 col 140 cps	840.000
MD 10 80 col 140 100 N.G.	1.020.000
MD 15 140 col 140 100 N.G.	1.220.000
MD 10 80 col 200 cps N.G. 240 cps (8 aghi)	1.240.000
MD 15 140 col 240 cps (8 aghi) N.G.	1.300.000
MD 24 15 120 col 240 cps (12 30M aghi)	3.000.000
MD 15 140 col 300 cps LO 24 aghi	1.600.000
MD 24-10 80 col 270 cps LO 24 aghi	1.400.000

Modulo preglio vide	40.000
Sparepart modulo HD con lettore 1AK o GMAT	2.100.000
Sparepart modulo HD con lettore 1AK o GMAT	2.900.000

TOBIA (Italia)

Modello
Via Enrico Mattei 45 - 00144 Roma

30028 Tobia PC Turbo 286 Kb - 1 drive di 960 K	990.000
30021 Tobia PC Turbo 286 Kb - 2 drive di 300 K soft	1.290.000
30021 Tobia 2x Turbo 286 Kb - 1 drive 30 Mb H	1.890.000
30022 Tobia PC Colori 286 Kb - 2 floppy - 800 soft	1.600.000
30023 Tobia Turbo AT 30-MHz - 1 Mb RAM - 1 drive di 1,2 Mb	2.900.000
30021 Tobia AT 1 Mb RAM 30 Mb HD - 1 drive 1,2 Mb	3.300.000
11001 Tobia Compact PC 286 Kb 1 drive 280 K	1.600.000
73001 Tobia Compact AT-drive 1,2 Mb - HD 20 Mb 812 Kb RAM	3.600.000
30001 Tobia 2x Turbo 286 Mb - 1 floppy	3.900.000

TORRINGTON

Titolo
Via Leonardo Da Vinci 43 - 20090 Tossano sul Naviglio (MI)

Minigate Mouse per IBM PC AT 3302 PC HDX (Erix, ecc.) - 5000	420.000
Minigate Mouse per IBM AT 3304T	490.000
Minigate Mouse come 1001C sulle piastre base IBM	463.000
Minigate Mouse come sopra per PC AT - Key Free 40	521.000
Minigate Mouse come 1001C ma con software di disegno - Telegate	459.000
Minigate Mouse come sopra per PC AT - Telegate	536.000

TOSHIBA (Giappone)

Dist. Gato SpA
Via Lepori Romani 5 - 20147 Milano

PC 2026 - 80 int - 286 Kb - interfaccia parallela total view	1.379.000
PA51AAER (2)	1.610.000
P321 - 24 agn 80 cps 240 cps inter parallela	1.880.000
adattatore lettore ottico/analitico	1.160.000
conversione per foglio a rullo 1° formato 960x	375.000
conversione per foglio stretto 2° formato	303.000
P341E - 24 agn 136 cps - 240 cps inter parallela e seriale	1.290.000
adattatore lettore ottico/analitico	1.130.000
P321 - 24 agn 136 cps - 288 cps inter parallela e seriale	2.275.000
adattatore lettore ottico/analitico	1.160.000
P251C - come P201 con possibilità di stampa a 4 colori	2.800.000
adattatore lettore ottico/analitico	1.800.000
Conversione foglio seriale per P341E P321 a P202C 80x25 1° caso	490.000
Conversione foglio seriale per P341E P321 a P202C 80x25 2° caso	360.000
Conversione adattatore di fogli seriale per P321 elettrico	1.150.000
Cartidge a 4 x 2	115.000

TOSHIBA (Giappone)

Modello SpA
Via P. Corneo 37 - 20126 Milano

HS-01 - Conversione di sequenziale 84 K RAM 20 K PDM 18 in video	349.000
HS-52 - come 51 ma con inter seriale e print soft	425.000
HS-1201 - limit microfloppy 12" 320 K	899.000
HS-P300 - hard floppy	440.000
HS-P370 - stampante plotter	519.000
Modello 141 - a linee composte (compositi)	960.000
140 841 - 80 cps 14" 16 programmi - memorando	600.000
Mod. 400 - system analogico	25.000
Model - programma Diame per disegno	130.000
MS-0100 - interfaccia sistema MS-200	210.000
MS-0150 - con per MS-200	75.000

TOSHIBA (Giappone)

Pesche Informatic System (Italia) S.p.A.
Via Carlo 11 - 20097 Gossio (Verona) (MI)

Portato	
T1000 - 8028 a 11MHz - 512K RAM - 1 drive 730K	1.960.000
T1100 plus - 8028 a 11MHz - 512K RAM - 2 x 730K	3.260.000
T1200 - 8028 a 11MHz - 1M RAM 730K + 30M	4.600.000
Complet	
T130205 - 8028 08MHz - 640K RAM 730K + 30M	6.000.000

T3206 - 8028 12MHz - 2M RAM 730K + 40M	8.000.000
T3102 - 8028 10MHz - 1M RAM 730K + 40M	10.200.000

Dato Tap T350001 - 8028 08MHz - 256K - 2 x 300F200K	8.500.000
--	-----------

Accessori

Service software 200K	730.000
Conversione RAM a 12MHz per T3000	750.000
Conversione RAM a 10MHz per T3100	2.400.000
300K di espansione 5 slot IBM	1.300.000
Minidisk 1000K per portatili	940.000
Retrie per portatili	58.000
Tape backup per T1000/T100plus/T200	34.000
Conversione software per T3000	36.000
Adattatore vide per T1000plus	30.000
Adattatore per adattatore per T1100plus	80.000
Adattatore per vide per T1000	113.000
Carica batterie per T3000	354.000
Batterie per T3000	90.000
Scheda di I/O per unità di espansione per T3100	370.000
Batteria richiesta per T3100	32.000
Tastierino numerico per T3100	96.000
Scheda I/O per T3100	225.000
Carica richiesta per T3000	94.000
Adattatore video per T3000	521.000
Video riconosciuto per T3000 10" fondo scuro	900.000
Tastiera italiana per T3000	119.000

Stampanti e accessori per stampanti

P321 - 24 agn 80 cps - 80x202 cps	1.980.000
P3151L - 24 agn 80 cps - 160x170 cps caric sul	1.570.000
P341E - 24 agn 136 cps - 180x170 cps	1.280.000
P361C - 24 agn 136 cps - 250x180 cps	2.275.000
P331C - 24 agn 136 cps - 240x180 cps - a colori	2.800.000
PopLine 12	1.640.000

TRAMER

Titolo
Corso San Matteo 54V - 00120 Roma

Modello Spinter 20 25	180.000
Modello Spinter 1200 pc	320.000
Modello Spinter 1200	430.000
Modello Spinter 2400	360.000

3 D DIGITAL DESIGN AND DEVELOPMENT LTD

Modello S.p.A.
Via Cavour 20 - 20128 Roma

8A0 1 - A/D converter 12 bit 10Kc 4 canali - 4 REAL TIME CLOCK	730.000
8A0 2 - A/D converter 12 bit 10Kc 2 canali Real - 4 NIMBLE GAIN	730.000
8 DA - A/D come 12 bit 4 sin con 5AN	1.020.000
8A03 - Threshold 15 Peak cps	212.000
Modello Inno R 8200MR - MUX a 8 canali differenziali + amplificatori	171.000
8200MR MUX a 16 canali single end + ampli	87.000
Modello Inno R 810MRGX - 8 amplificatori separati di multiplex	1.157.000
Modello Inno R 812A - 8 amplificatori a guadagno variabile	1.540.000
Modello Inno R 810FA - 8 amplificatori separati di multiplex a PGA	1.640.000
Modello Inno R 12A05 - 12 bit multiplexer A/D	964.000
Modello Inno R 12A05 - 12 bit SAR A/D 20 microsec	1.860.000
Modello Inno R 810A0C - 8 canali 12 bit	2.770.000
Modello Inno R 810A00 - 12 bit A/D	2.810.000
Modello Inno R 102A24 - 12 bit 4 canali DAC	1.630.000
Modello Inno R 102A24 - 12 bit 4 canali DAC con uscita 4-20 mA	1.630.000
Modello Inno R 810R - 8 canali a relay using 10K A/D a 0,5 amp	570.000
Modello Inno R 810C - 8 canali multiplex opt-isolated 10K V 5 a 50 mA	570.000
Modello Inno R 100MR - 10 canali PC12 bit a microsec	954.000
Modello Inno R 810R - 8 canali output con rel opto-isol	1.370.000
Modello Inno R 810A0C - 8 canali power MOS switch using 4A a 50 VDC	964.000
Modello Inno R 205R - 32 bit addressable latch TTL, contabile	964.000
Modello Inno R 80C2P - 24 input opt-isol input comp TTL MOS	1.110.000
Modello Inno R 79MC - 4 phase interleaved digital input controller	1.030.000
Modello Inno R 810C - Real time clock with Auto lock up	570.000
Modello Inno R 101A0C - Anzly per telesemplici 16 con guanti incode	1.640.000

VICTOR

Modello SpA - Centro Informatici Colonna
Piazza Cristoforo 2 - 20147 Agnoli (Sesto) (MI)

VIC204 - 8028 a 11MHz 640 Kb RAM 360 Kb Memorie max 14 - MS DOS + BASIC	1.850.000
---	-----------

Come **passazioni Anigo 500** per sculture programmi 204/407888 2018 Via S. Maria, 100 - 00186 Roma - Tel. 06/47888888 - Fax 06/47888888 - E-Mail: info@anigo.com - Internet: www.anigo.com - Pagine Gialle Roma - Tel. 06/47888888 - Fax 06/47888888 - E-Mail: info@anigo.com - Internet: www.anigo.com

1. Anigo computer club Firenze cerca nuovi soci. Assistenza in oltre 3000 programmi (software & hardware) dal 1980. 204/407888 2018 Via S. Maria, 100 - 00186 Roma - Tel. 06/47888888 - Fax 06/47888888 - E-Mail: info@anigo.com - Internet: www.anigo.com

Sei interessato al mercato on line per **usabili Anarad CPC 1028 CPC 804 CPC 804** in Lombardia. Scrittura in qualità. Info a Carlo Muro - via Bergamo 7 - 24028 Palazzo 802.

Gruppo di usabili Anigo IBM cerca persone di questi programmi per scambio informazioni software hardware. Info a Carlo Muro - via Bergamo 7 - 24028 Palazzo 802.

Desidero contattare persone **Usabili IBM e PC IBM** per scambio informazioni software hardware. Info a Carlo Muro - via Bergamo 7 - 24028 Palazzo 802.

Come persona interessata ad informazioni su **usabili IBM** e software per **usabili IBM**. Desidero SA di informazioni programmi e software. Info a Carlo Muro - via Bergamo 7 - 24028 Palazzo 802.

Vuole acquistare il **Compendio Anigo** come felice acquirente di uno computer desktop a fare del software. Info a Carlo Muro - via Bergamo 7 - 24028 Palazzo 802.

1. Attivo in Italia. Desidero **usabili PC/386** per Amiga. Info a Carlo Muro - via Bergamo 7 - 24028 Palazzo 802.

Come **usabili usabile** di zona Padova per scambio programmi e informazioni. Massimo lavoro. Info a Carlo Muro - via Bergamo 7 - 24028 Palazzo 802.

Come **usabili di usabili usabile** IBM PC. Compendio SA di informazioni programmi e software. Info a Carlo Muro - via Bergamo 7 - 24028 Palazzo 802.

Caratteristiche **passazioni di usabili usabile IBM** per scambio di informazioni e software. Info a Carlo Muro - via Bergamo 7 - 24028 Palazzo 802.

Sono in viaggio di 14 anni in campo degli e sono specialista. **Come passazioni di CL** per scambio programmi. Info a Carlo Muro - via Bergamo 7 - 24028 Palazzo 802.

Come **usabili IBM 387** possiedono in Toscana per scambio software hardware manual. Info a Carlo Muro - via Bergamo 7 - 24028 Palazzo 802.

Come **passazioni di Apple IIe IIx IIg** per scambio programmi ed accessori. A questo è tutto. Info a Carlo Muro - via Bergamo 7 - 24028 Palazzo 802.

Come **materiale riguardante il software IBM** sono interessato a ricevere informazioni programmi e software. Info a Carlo Muro - via Bergamo 7 - 24028 Palazzo 802.

Cerchiamo per scambio informazioni programmi e software. Info a Carlo Muro - via Bergamo 7 - 24028 Palazzo 802.

Studente di gestione come **passazioni XT compatibili** del software programmi. Info a Carlo Muro - via Bergamo 7 - 24028 Palazzo 802.

Anigo usabile club Italy accoglie giovani, studenti di tutta Italia. Info a Carlo Muro - via Bergamo 7 - 24028 Palazzo 802.

Come **usabili Apple Igs** per scambio programmi ed informazioni. Anigo computer club. Info a Carlo Muro - via Bergamo 7 - 24028 Palazzo 802.

Come **usabili IBM 387** per scambio programmi ed informazioni. Anigo computer club. Info a Carlo Muro - via Bergamo 7 - 24028 Palazzo 802.

Come **usabile** sotto forma di hardware software e anche scambio informazioni per software. Info a Carlo Muro - via Bergamo 7 - 24028 Palazzo 802.

Passioni su Compendio Anigo Ti presento software per il tuo computer. Info a Carlo Muro - via Bergamo 7 - 24028 Palazzo 802.

1. Carlo Francesco via Pistoia di Roma 41 - 05100 Pienza - Tel. 0564/10000 - Fax 0564/10000

Anigo usabile club ha aperto i battenti! Per informazioni info@anigo.com o 204/407888. Info a Carlo Muro - via Bergamo 7 - 24028 Palazzo 802.

PC Users Club Napoli 1° gruppo Club di usabili PC IBM e compatibili per scambio programmi software hardware. Info a Carlo Muro - via Bergamo 7 - 24028 Palazzo 802.

Come **Usabili Anigo - IBM 387** per scambio programmi. Info a Carlo Muro - via Bergamo 7 - 24028 Palazzo 802.

1. **Software Club Anigo** cerca club di usabili software. Info a Carlo Muro - via Bergamo 7 - 24028 Palazzo 802.

1. **Software Club Anigo** cerca club di usabili software. Info a Carlo Muro - via Bergamo 7 - 24028 Palazzo 802.

A tutti gli **usabili IBM-387** info a Carlo Muro - via Bergamo 7 - 24028 Palazzo 802.

Sono aperte le iscrizioni al **Club Anigo Compendio IBM** per SA con SA. Info a Carlo Muro - via Bergamo 7 - 24028 Palazzo 802.

Come **usabili** ad essere un persona che siamo usabili. Info a Carlo Muro - via Bergamo 7 - 24028 Palazzo 802.

Anigo Compendio è un software che ti permette di scambiare informazioni programmi e software. Info a Carlo Muro - via Bergamo 7 - 24028 Palazzo 802.

Per i **passazioni di IBM e Anigo** e rete di usabili IBM. Info a Carlo Muro - via Bergamo 7 - 24028 Palazzo 802.

VIA DI PORTA MAGGIORE, 95 00165 ROMA



TELEFONO: 06-770041

BISETTIMANALE DI INSERZIONI GRATUITE 144 PAGINE - 30.000 ANNUNCI

500.000 LETTORI

TUTTI I MARTEDI' E VENERDI' IN EDICOLA

Assunzioni e pagamento di carattere commerciale - speculativo fra privati ed altre; vendita e realizzazione di materiali hardware e software, offerta varie di collaborazione e consulenza, vedere **Allegare L. 80.000 (in omaggio) per ogni azienda. Vedere istruzioni e modulo a pag. 257. Non si accettano prenotazioni per più numeri, né per più di un annuncio sullo stesso numero.**
Microcomputer si riserva il diritto di respingere, a suo insindacabile giudizio e senza spiegazioni, qualsiasi annuncio dietro restituzione delle somme inviate, in particolare saranno respinte le offerte di vendita di copie palestrate, contraffatte di software di produzione commerciale. Per molti pratici, si prega di non lasciare comunicazioni e chiedere informazioni telefoniche o scritte riguardanti gli annunci inviati.

Sistemi GL. Disponibili tre originali strategie-gioco in italiano Connect 4, Black, Genius. Prova la tua abilità da solo con amico o contro il computer. Il divertimento è assicurato. Grafica, spise e LVM in disco o cartuccia L. 20.000 (chiave) o L. 50.000 (floppy). Pagamento contante o a credito l'importo in busta al momento dell'ordinazione. **Samsoft - Via Arcule 42 - 15100 La Spezia**

Servizio CAD per professionisti: ingegneri architetti geometri ditta. Digitalizzazione disegni. Trasformazione schizzi dettagli in esecutivi. Servizio plottaggio. Corsi serali con corso **S.T.C. Via Balile, 95 - 43039 - Benedetto T. (AP) Tel. 0725-69414**

Microspat. Fattori legato in Europa dedicato al computer Sinclair / Nuovo Spic (con plus 3) L. 650.000 digitalizzazione L. 225.000 - mouse L. 145.000 - interfaccia 3 L. 155.000 - interfaccia discina L. 154.000 - lavagna musicale L. 250.000 - nuovo 238 portatile L. 890.000 - **Microspat, Via Aelle 244, Roma (RM) 4026885**

Compilazione programmi per **IBM e/o MS-DOS compatibili.** Si realizzano personalizzazioni su specifiche clienti. Vendita compatibili IBM 2544, 9 serie, 2 drive da 300k, sistema monitor scheda grafico laser L. 1.290.000 - stampante 1260 Citizen L. 450.000 - disk 5.25 DSDD L. 1.490, disk 3.5 DSDD L. 3.000 - MSX II con 3 drive L. 860.000 con 2 drive L. 1.100.000 drive per MSX L. 460.000 monitor L. 980.000, stampante L. 280.000 - Amn 52527 con drive L. 710.000 il tutto da IVA. Programmi per seriale stampante IBM L. 30.000 **Cervio, Via Novara 263, 20153 Milano, Tel. (02) 45 25 526 / 45 26 195**

Per C128 è disponibile il package **ANA-COMP-126** per la gestione di analisi prezzi, elenchi regionali e comparimetro. Archivio Prezzi, con codifici afferenziali, senza limiti per disazioni e numero di prezzi. La procedura consente la copia di gruppi di risorse e decisioni di una voce ad un'altra, da un lavoro ad un altro. Le misure possono essere effettuate sia come forme che che tabelle. Spazio voce professionale. Per informazioni: **Imp. Oliveri A. Pippo, Via dei Sefici 44 Seicchi - 0025-28195**

Offerta programmi e manuali per MS-DOS e compatibili: programmi originali gestione di produzione, prova installazione personalizzate. Consulente. Prezzi moderati.

Modisoft - Cio Seclero - Via XX Settembre 27 - 47015 Modigliana (FC)

Ingegneri, architetti, periti edili, geometri, geometriani troverete soluzioni a vostri quotidiani problemi di calcolo, semplice o complesso con software originale per Commodore 64 e 128 dello studio **Imp. Coiro - Via Lucania 1 - 53100 Siena**. Disponibile anche per IBM e compatibili. Servizi per carteggio - Lutto - Massima serietà, assistenza e consulenza.

Possedete un'Amiga 600? Allora comprate il soft-club «32 BIT». Possedete un'Amiga 1000 o 2000? Allora comprate lo stesso soft-club ma scambiandolo vendendo software. **Giungio, Club «32 BIT» - Tel. 02/262511 serali**

È nato «Amiga Club 2000» che ha come scopo la diffusione di software per Amiga a prezzi bassissimi. Già disponibile una lista con oltre 900 programmi. Per ricevere gratuitamente telefonare allo (02) 3428215. Indirizzo: via 78 001 o scrivere a «Amiga Club 2000» - Via Mellè, 112/r 20099 Sesto S.G. (MI)

Vasto assortimento di programmi con ultime novità per IBM, compatib, Olivetti, Amiga 500-2000. Amn 57 520-1040 su disco da 512 e 312 conosci da manuale (gestionali: utilità - ingegneria - statistici - WP - G - R - Topicalco - contabilità) - giochi - comunicazione - grafica con tutti i tipi di CAD - linguaggi - integrati) computer periferiche - modemi (200, 1200-videtex) reporter - chiamata automatica - disk verga 5 1/4 L. 100.000 L. 2000 spedizione cataloghi gratuiti. **Novati Corio, Viale del Tintorato 298, 00144 Roma - Tel. 06-5030223**

Programmi con documentazione su dischi di 3 o 5 floppy (gestionali: ingegneria, utilità, giochi, topological) conigli o in sorgente. Modemi (200, 1200, Videotex) chiamata automatica autodialer van modelli: vendi per IBM XT-AT e compatibili, Amiga 64/128, Apple, Macintosh, Max. QI HP 86, 87, Vectra, Atari, complete di ogni tipo e perfezione prezzi ingrosso con garanzia, accesso, dischi verga, scheda per back up, interfacce, conversione: installazioni, corsi, introduzione, compilazione: trova **Imp. M. Carole, Via L. Lillo n. 100 - 00143 Roma Tel. 06/5516329 - 5529528 - 3482032**

New Amiga Club. Vasta biblioteca software per Commodore Amiga con anni software. L. 5 A - Drive 3 1/2 e 5 1/4 compatibili. Amiga 500 1000, 2000. Schede Januz

Broad XT A2086 e AT A2286. Espansioni 2 MB per A1000 A2000. Ferngräber Genlock. Telefonare ore ufficio (078) 9003980.

Atad 628-1040 ST. Disponibile vasta biblioteca software (molti originali), comodati da manuale. Hardware a prezzi vantaggiosi. Offerte vantaggiose durante il periodo natalizio. **Rahadone Ltd. BIT 84 Via Italia 4, 20052 Monza (MI) - Tel. 039/320813**

Vuoi conoscere amici in tutto il mondo? Possi comunicare con telex e rigate di tutte le località e tutto il mondo che desiderano conoscerti per amicizie, culture, viaggi e altri desideri. La nostra rivista illustrata viene diffusa in tutto il mondo, richiedi 1 copia senza impegno: invieremo L. 3.000 in francobolli dentro busta a **Rivista International Club - Via del Coraggio, 25 - C.P. 256 Milano Mantova 40016 Rivista (Rovereto) staglia e allega questo avviso**

Amiga se ti sei stufato di affare conosci, di aprire lettere di finta, oppure di farti ridere dal barbone un'alternativa seria c'è. Tutte le novità hardware per Amiga 500 1000 - 2000, Amn 520 - 1040 ST, linea meglio PC, compatibili. Richiedi il catalogo gratis. **Amiga 1 ST User Club - Via Albanese computer 1 S.S. Galesse N. 166 - 46044 Golo (MN) Tel. 0376-605427**

GESTION III il dato base per computer IBM e compatibili che consente di impostare gestioni personalizzate con facilità e velocità. **GESTION III** è disponibile con la medesima assistenza a L. 200.000+IVA, insieme su disco 3.5". Condizioni particolari a grossisti e rivenditori. Vendita computer, accessori, floppy disk verga, programmi originali e sistemi completi di editoria elettronica. **Top program s.r.l. - Via Ripanortesi 194 - 20141 Milano - Tel. (02) 863106 oppure (02) 536926**

Amiga Graphics. eccezionali show a 6020 color, animazioni film video, grafica spettacolare sul vostro amig. 500/1000/2000. Chiedete l'album film prodotto a L. 50.000 in due tempi su due disk DS/DC. Durata +30 minuti con il caricamento Titolo «Vidcube» con colonna sonora su cassette Hi-Fi. Si fanno elaborazioni di vostre immagini anche con effetti ray-tracer. Chiedete gli show grafici dimostrati con le slide e spese postali e di supporto. A. L. 20.000. **Tel. 02/6676763 Maya Studio, Via Agro 21 25679 Vobarno Brescia**

ad

microMARKET • microMEETING • microTRADE

Desidero che il presente annuncio venga pubblicato nella rubrica:

Micromarket

vendo **compro** **cambio**

Annuncio gratuito per vendita o scambio di materiale usato o comunque in unico esemplare tra privati.

Micromeeeting

Annuncio gratuito per richiesta di contatti e scambio di opinioni ed esperienze tra privati.

Microtrade

Annuncio a pagamento di carattere commerciale-speculativo tra privati e/o ditta, vendita e realizzazione di materiali hardware e software originali, offerte varie di collaborazione e consulenza, eccetera. Allegare L. 50.000 (in assegni) per ogni annuncio (lunghezza massima: spazio sul retro di questo modulo). Non si accettano prenotazioni per più numeri, né per più di un annuncio sullo stesso numero.

Per eventi posti al prezzo di non lasciare comunicazioni e richieste informazioni telefoniche e scritte riguardanti gli annunci base.

RICHIESTA ARRETRATI

70

Cognome e Nome _____

Indirizzo _____

C.A.P. _____

Città _____

Prov. _____

(firma) _____

Inviatemi le seguenti copie di MCmicrocomputer al prezzo di L. 8.000* ciascuna:

* Prezzi per l'estero: Europe e Paesi del bacino mediterraneo (Via Aerea) **L. 9.500** Altri (Via Aerea) **L. 14.500**

Totale copie _____

importo _____

Scego la seguente forma di pagamento:

allego assegno di cui intestato a Technimed s.r.l.

ho effettuato il versamento sul c/c postale n. 14414007 intestato a Technimed s.r.l. Via Carlo Pomer n. 9 - 00157 Roma

ho inviato la somma a mezzo vaglia postale intestato a Technimed s.r.l. Via Carlo Pomer n. 9 - 00157 Roma

N.R. non si effettuano spedizioni contrassegno

CAMPAGNA ABBONAMENTI

70

Cognome e Nome _____

Indirizzo _____

C.A.P. _____

Città _____

Prov. _____

(firma) _____

Nuovo abbonamento a 12 numeri

Decorrenza dal n. _____

Rinnovo

Abbonamento n. _____

L. 45.000 (Italia) senza dono

L. 48.500 con dono 2 microflop Dyan 5" 1/4

L. 48.500 con dono 2 microflop Dyan 3,5"

L. 115.000 (Europa e Bacino Mediterraneo - Via Aerea) - senza dono

L. 170.000 (USA, Asia - Via Aerea) - senza dono

L. 225.000 (Oceano - Via Aerea) - senza dono

Scego la seguente forma di pagamento:

allego assegno di cui intestato a Technimed s.r.l.

ho effettuato il versamento sul c/c postale n. 14414007 intestato a Technimed s.r.l. Via C. Pomer, 9 - 00157 Roma

ho inviato la somma a mezzo vaglia postale intestato a Technimed s.r.l. Via Carlo Pomer n. 9 - 00157 Roma

Attenzione - gli annunci rivolti per le rubriche *Micromanier* e *Micromeeting* il cui contenuto sarà riservato commercialmente, specialistico e gli annunci *Microtrade* mancanti dell'importo saranno costati senza che sia data alcuna specifica comunicazione agli autori. Per gli annunci relativi a *Microtrade* - MCmicrocomputer si riserva il diritto di respingerli, e suo insindacabile giudizio e senza avvisarli, qualora inviano detto semplice restituzione della somma incassata in particolare saranno respinte le offerte di vendita di copie palesemente contraffatte di software di produzione commerciale. Per motivi pratici, si prega di non lasciare comunicazioni o chiedere informazioni (telefoniche o scritte) riguardanti gli annunci inviati.

Senza e macchina Per esigenze operative, gli annunci non chiaramente leggibili saranno censurati.

Spedire a: Technimedia - MCmicrocomputer - Via Carlo Farini n. 9 - 00157 Roma

RICHIESTA ARRETRATI

Compila il retro
di questo tagliando
e spedisilo
oggi stesso

Spedire in busta chiusa a

TECHNIMEDIA
MCmicrocomputer

Ufficio diffusione
Via Carlo Farini n. 9
00157 ROMA

CAMPAGNA ABBONAMENTI

Compila il retro
di questo tagliando
e spedisilo
oggi stesso

Spedire in busta chiusa a

TECHNIMEDIA
MCmicrocomputer

Ufficio diffusione
Via Carlo Farini n. 9
00157 ROMA

Cosmic. Specialisti in Desk Top Publishing.

ADVERTISING



Venite a scoprire la differenza.

Chi si è trovato ad affrontare problemi di comunicazione aziendale o di piccola editoria, sarà sicuramente rimasto incuriosito dalle pubblicità che le varie case costruttrici hanno dedicato alle loro macchine per il DESK TOP PUBLISHING. Ma valutare le caratteristiche di ciascun sistema misurandole con le proprie esigenze è un discorso da affrontare insieme ad un esperto. Ed alla COSMIC c'è sempre un tecnico pronto a ricevervi per parlare con te delle tue esigenze, ed è in grado di farti

lavorare con mano tutta la realtà DESK TOP PUBLISHING, permettendoti di scegliere, tra i migliori sistemi oggi in circolazione (Apple, IBM), quello su misura per te. Il COSMIC-itan, infatti, non è solo un professionista specializzato, ma anche un amico disposto a dedicare molto del suo tempo al tuo problema. Quindi telefona alla COSMIC, troverai un rivenditore che prima di tutto è un consulente. Capito la differenza?



COMPAQ

Gruppo
COSMIC

Via Vignola 3, 70 - 00178 Roma
Tel. 06/5031110 r.a.

URGENTE

Contatta
più vicino rivenditore
autorizzato Bit Computers
per computer su Pc bit
più adatto a ridurre
cartacce.

DECIDERE SUBITO!

30/06 1987

essere quanti è bello -

PC bit

Bit Computers, quarto polo
nel mercato dei personal computer professionali*,
e i suoi rivenditori autorizzati sognano,
con tutti i loro clienti, un 1988 ancora più bello.

* Serie PCbit: PCbit plus, PCbit 286, PCbit 286 tower, PCbit 286 compact, PCbit 386, PCbit 386 compact, tutti con MS DOS
e GIV BASIC. A partire da 1.390.000 lire + IVA.

bit computers s.p.a.

UNICE GENERALE Roma - Via Pan di Zucchero 4, tel. 06-478111/119/120/121/122/123/124/125/126/127/128/129/130/131/132/133/134/135/136/137/138/139/140/141/142/143/144/145/146/147/148/149/150/151/152/153/154/155/156/157/158/159/160/161/162/163/164/165/166/167/168/169/170/171/172/173/174/175/176/177/178/179/180/181/182/183/184/185/186/187/188/189/190/191/192/193/194/195/196/197/198/199/200/201/202/203/204/205/206/207/208/209/210/211/212/213/214/215/216/217/218/219/220/221/222/223/224/225/226/227/228/229/230/231/232/233/234/235/236/237/238/239/240/241/242/243/244/245/246/247/248/249/250/251/252/253/254/255/256/257/258/259/260/261/262/263/264/265/266/267/268/269/270/271/272/273/274/275/276/277/278/279/280/281/282/283/284/285/286/287/288/289/290/291/292/293/294/295/296/297/298/299/300/301/302/303/304/305/306/307/308/309/310/311/312/313/314/315/316/317/318/319/320/321/322/323/324/325/326/327/328/329/330/331/332/333/334/335/336/337/338/339/340/341/342/343/344/345/346/347/348/349/350/351/352/353/354/355/356/357/358/359/360/361/362/363/364/365/366/367/368/369/370/371/372/373/374/375/376/377/378/379/380/381/382/383/384/385/386/387/388/389/390/391/392/393/394/395/396/397/398/399/400/401/402/403/404/405/406/407/408/409/410/411/412/413/414/415/416/417/418/419/420/421/422/423/424/425/426/427/428/429/430/431/432/433/434/435/436/437/438/439/440/441/442/443/444/445/446/447/448/449/450/451/452/453/454/455/456/457/458/459/460/461/462/463/464/465/466/467/468/469/470/471/472/473/474/475/476/477/478/479/480/481/482/483/484/485/486/487/488/489/490/491/492/493/494/495/496/497/498/499/500/501/502/503/504/505/506/507/508/509/510/511/512/513/514/515/516/517/518/519/520/521/522/523/524/525/526/527/528/529/530/531/532/533/534/535/536/537/538/539/540/541/542/543/544/545/546/547/548/549/550/551/552/553/554/555/556/557/558/559/560/561/562/563/564/565/566/567/568/569/570/571/572/573/574/575/576/577/578/579/580/581/582/583/584/585/586/587/588/589/590/591/592/593/594/595/596/597/598/599/600/601/602/603/604/605/606/607/608/609/610/611/612/613/614/615/616/617/618/619/620/621/622/623/624/625/626/627/628/629/630/631/632/633/634/635/636/637/638/639/640/641/642/643/644/645/646/647/648/649/650/651/652/653/654/655/656/657/658/659/660/661/662/663/664/665/666/667/668/669/670/671/672/673/674/675/676/677/678/679/680/681/682/683/684/685/686/687/688/689/689/690/691/692/693/694/695/696/697/698/699/700/701/702/703/704/705/706/707/708/709/710/711/712/713/714/715/716/717/718/719/720/721/722/723/724/725/726/727/728/729/730/731/732/733/734/735/736/737/738/739/740/741/742/743/744/745/746/747/748/749/750/751/752/753/754/755/756/757/758/759/760/761/762/763/764/765/766/767/768/769/770/771/772/773/774/775/776/777/778/779/780/781/782/783/784/785/786/787/788/789/790/791/792/793/794/795/796/797/798/799/800/801/802/803/804/805/806/807/808/809/810/811/812/813/814/815/816/817/818/819/820/821/822/823/824/825/826/827/828/829/830/831/832/833/834/835/836/837/838/839/840/841/842/843/844/845/846/847/848/849/850/851/852/853/854/855/856/857/858/859/860/861/862/863/864/865/866/867/868/869/870/871/872/873/874/875/876/877/878/879/880/881/882/883/884/885/886/887/888/889/890/891/892/893/894/895/896/897/898/899/900/901/902/903/904/905/906/907/908/909/910/911/912/913/914/915/916/917/918/919/920/921/922/923/924/925/926/927/928/929/930/931/932/933/934/935/936/937/938/939/940/941/942/943/944/945/946/947/948/949/950/951/952/953/954/955/956/957/958/959/960/961/962/963/964/965/966/967/968/969/970/971/972/973/974/975/976/977/978/979/980/981/982/983/984/985/986/987/988/989/990/991/992/993/994/995/996/997/998/999/1000/1001/1002/1003/1004/1005/1006/1007/1008/1009/1010/1011/1012/1013/1014/1015/1016/1017/1018/1019/1020/1021/1022/1023/1024/1025/1026/1027/1028/1029/1030/1031/1032/1033/1034/1035/1036/1037/1038/1039/1040/1041/1042/1043/1044/1045/1046/1047/1048/1049/1050/1051/1052/1053/1054/1055/1056/1057/1058/1059/1060/1061/1062/1063/1064/1065/1066/1067/1068/1069/1070/1071/1072/1073/1074/1075/1076/1077/1078/1079/1080/1081/1082/1083/1084/1085/1086/1087/1088/1089/1090/1091/1092/1093/1094/1095/1096/1097/1098/1099/1100/1101/1102/1103/1104/1105/1106/1107/1108/1109/1110/1111/1112/1113/1114/1115/1116/1117/1118/1119/1120/1121/1122/1123/1124/1125/1126/1127/1128/1129/1130/1131/1132/1133/1134/1135/1136/1137/1138/1139/1140/1141/1142/1143/1144/1145/1146/1147/1148/1149/1150/1151/1152/1153/1154/1155/1156/1157/1158/1159/1160/1161/1162/1163/1164/1165/1166/1167/1168/1169/1170/1171/1172/1173/1174/1175/1176/1177/1178/1179/1180/1181/1182/1183/1184/1185/1186/1187/1188/1189/1190/1191/1192/1193/1194/1195/1196/1197/1198/1199/1200/1201/1202/1203/1204/1205/1206/1207/1208/1209/1210/1211/1212/1213/1214/1215/1216/1217/1218/1219/1220/1221/1222/1223/1224/1225/1226/1227/1228/1229/1230/1231/1232/1233/1234/1235/1236/1237/1238/1239/1240/1241/1242/1243/1244/1245/1246/1247/1248/1249/1250/1251/1252/1253/1254/1255/1256/1257/1258/1259/1260/1261/1262/1263/1264/1265/1266/1267/1268/1269/1270/1271/1272/1273/1274/1275/1276/1277/1278/1279/1280/1281/1282/1283/1284/1285/1286/1287/1288/1289/1290/1291/1292/1293/1294/1295/1296/1297/1298/1299/1300/1301/1302/1303/1304/1305/1306/1307/1308/1309/1310/1311/1312/1313/1314/1315/1316/1317/1318/1319/1320/1321/1322/1323/1324/1325/1326/1327/1328/1329/1330/1331/1332/1333/1334/1335/1336/1337/1338/1339/1340/1341/1342/1343/1344/1345/1346/1347/1348/1349/1350/1351/1352/1353/1354/1355/1356/1357/1358/1359/1360/1361/1362/1363/1364/1365/1366/1367/1368/1369/1370/1371/1372/1373/1374/1375/1376/1377/1378/1379/1380/1381/1382/1383/1384/1385/1386/1387/1388/1389/1390/1391/1392/1393/1394/1395/1396/1397/1398/1399/1400/1401/1402/1403/1404/1405/1406/1407/1408/1409/1410/1411/1412/1413/1414/1415/1416/1417/1418/1419/1420/1421/1422/1423/1424/1425/1426/1427/1428/1429/1430/1431/1432/1433/1434/1435/1436/1437/1438/1439/1440/1441/1442/1443/1444/1445/1446/1447/1448/1449/1450/1451/1452/1453/1454/1455/1456/1457/1458/1459/1460/1461/1462/1463/1464/1465/1466/1467/1468/1469/1470/1471/1472/1473/1474/1475/1476/1477/1478/1479/1480/1481/1482/1483/1484/1485/1486/1487/1488/1489/1490/1491/1492/1493/1494/1495/1496/1497/1498/1499/1500/1501/1502/1503/1504/1505/1506/1507/1508/1509/1510/1511/1512/1513/1514/1515/1516/1517/1518/1519/1520/1521/1522/1523/1524/1525/1526/1527/1528/1529/1530/1531/1532/1533/1534/1535/1536/1537/1538/1539/1540/1541/1542/1543/1544/1545/1546/1547/1548/1549/1550/1551/1552/1553/1554/1555/1556/1557/1558/1559/1560/1561/1562/1563/1564/1565/1566/1567/1568/1569/1570/1571/1572/1573/1574/1575/1576/1577/1578/1579/1580/1581/1582/1583/1584/1585/1586/1587/1588/1589/1590/1591/1592/1593/1594/1595/1596/1597/1598/1599/1600/1601/1602/1603/1604/1605/1606/1607/1608/1609/1610/1611/1612/1613/1614/1615/1616/1617/1618/1619/1620/1621/1622/1623/1624/1625/1626/1627/1628/1629/1630/1631/1632/1633/1634/1635/1636/1637/1638/1639/1640/1641/1642/1643/1644/1645/1646/1647/1648/1649/1650/1651/1652/1653/1654/1655/1656/1657/1658/1659/1660/1661/1662/1663/1664/1665/1666/1667/1668/1669/1670/1671/1672/1673/1674/1675/1676/1677/1678/1679/1680/1681/1682/1683/1684/1685/1686/1687/1688/1689/1690/1691/1692/1693/1694/1695/1696/1697/1698/1699/1700/1701/1702/1703/1704/1705/1706/1707/1708/1709/1710/1711/1712/1713/1714/1715/1716/1717/1718/1719/1720/1721/1722/1723/1724/1725/1726/1727/1728/1729/1730/1731/1732/1733/1734/1735/1736/1737/1738/1739/1740/1741/1742/1743/1744/1745/1746/1747/1748/1749/1750/1751/1752/1753/1754/1755/1756/1757/1758/1759/1760/1761/1762/1763/1764/1765/1766/1767/1768/1769/1770/1771/1772/1773/1774/1775/1776/1777/1778/1779/1780/1781/1782/1783/1784/1785/1786/1787/1788/1789/1790/1791/1792/1793/1794/1795/1796/1797/1798/1799/1800/1801/1802/1803/1804/1805/1806/1807/1808/1809/1810/1811/1812/1813/1814/1815/1816/1817/1818/1819/1820/1821/1822/1823/1824/1825/1826/1827/1828/1829/1830/1831/1832/1833/1834/1835/1836/1837/1838/1839/1840/1841/1842/1843/1844/1845/1846/1847/1848/1849/1850/1851/1852/1853/1854/1855/1856/1857/1858/1859/1860/1861/1862/1863/1864/1865/1866/1867/1868/1869/1870/1871/1872/1873/1874/1875/1876/1877/1878/1879/1880/1881/1882/1883/1884/1885/1886/1887/1888/1889/1890/1891/1892/1893/1894/1895/1896/1897/1898/1899/1900/1901/1902/1903/1904/1905/1906/1907/1908/1909/1910/1911/1912/1913/1914/1915/1916/1917/1918/1919/1920/1921/1922/1923/1924/1925/1926/1927/1928/1929/1930/1931/1932/1933/1934/1935/1936/1937/1938/1939/1940/1941/1942/1943/1944/1945/1946/1947/1948/1949/1950/1951/1952/1953/1954/1955/1956/1957/1958/1959/1960/1961/1962/1963/1964/1965/1966/1967/1968/1969/1970/1971/1972/1973/1974/1975/1976/1977/1978/1979/1980/1981/1982/1983/1984/1985/1986/1987/1988/1989/1990/1991/1992/1993/1994/1995/1996/1997/1998/1999/2000/2001/2002/2003/2004/2005/2006/2007/2008/2009/2010/2011/2012/2013/2014/2015/2016/2017/2018/2019/2020/2021/2022/2023/2024/2025/2026/2027/2028/2029/2030/2031/2032/2033/2034/2035/2036/2037/2038/2039/2040/2041/2042/2043/2044/2045/2046/2047/2048/2049/2050/2051/2052/2053/2054/2055/2056/2057/2058/2059/2060/2061/2062/2063/2064/2065/2066/2067/2068/2069/2070/2071/2072/2073/2074/2075/2076/2077/2078/2079/2080/2081/2082/2083/2084/2085/2086/2087/2088/2089/2090/2091/2092/2093/2094/2095/2096/2097/2098/2099/2100/2101/2102/2103/2104/2105/2106/2107/2108/2109/2110/2111/2112/2113/2114/2115/2116/2117/2118/2119/2120/2121/2122/2123/2124/2125/2126/2127/2128/2129/2130/2131/2132/2133/2134/2135/2136/2137/2138/2139/2140/2141/2142/2143/2144/2145/2146/2147/2148/2149/2150/2151/2152/2153/2154/2155/2156/2157/2158/2159/2160/2161/2162/2163/2164/2165/2166/2167/2168/2169/2170/2171/2172/2173/2174/2175/2176/2177/2178/2179/2180/2181/2182/2183/2184/2185/2186/2187/2188/2189/2190/2191/2192/2193/2194/2195/2196/2197/2198/2199/2200/2201/2202/2203/2204/2205/2206/2207/2208/2209/2210/2211/2212/2213/2214/2215/2216/2217/2218/2219/2220/2221/2222/2223/2224/2225/2226/2227/2228/2229/2230/2231/2232/2233/2234/2235/2236/2237/2238/2239/2240/2241/2242/2243/2244/2245/2246/2247/2248/2249/2250/2251/2252/2253/2254/2255/2256/2257/2258/2259/2260/2261/2262/2263/2264/2265/2266/2267/2268/2269/2270/2271/2272/2273/2274/2275/2276/2277/2278/2279/2280/2281/2282/2283/2284/2285/2286/2287/2288/2289/2290/2291/2292/2293/2294/2295/2296/2297/2298/2299/2300/2301/2302/2303/2304/2305/2306/2307/2308/2309/2310/2311/2312/2313/2314/2315/2316/2317/2318/2319/2320/2321/2322/2323/2324/2325/2326/2327/2328/2329/2330/2331/2332/2333/2334/2335/2336/2337/2338/2339/2340/2341/2342/2343/2344/2345/2346/2347/2348/2349/2350/2351/2352/2353/2354/2355/2356/2357/2358/2359/2360/2361/2362/2363/2364/2365/2366/2367/2368/2369/2370/2371/2372/2373/2374/2375/2376/2377/2378/2379/2380/2381/2382/2383/2384/2385/2386/2387/2388/2389/2390/2391/2392/2393/2394/2395/2396/2397/2398/2399/2400/2401/2402/2403/2404/2405/2406/2407/2408/2409/2410/2411/2412/2413/2414/2415/2416/2417/2418/2419/2420/2421/2422/2423/2424/2425/2426/2427/2428/2429/2430/2431/2432/2433/2434/2435/2436/2437/2438/2439/2440/2441/2442/2443/2444/2445/2446/2447/2448/2449/2450/2451/2452/2453/2454/2455/2456/2457/2458/2459/2460/2461/2462/2463/2464/2465/2466/2467/2468/2469/2470/2471/2472/2473/2474/2475/2476/2477/2478/2479/2480/2481/2482/2483/2484/2485/2486/2487/2488/2489/2490/2491/2492/2493/2494/2495/2496/2497/2498/2499/2500/2501/2502/2503/2504/2505/2506/2507/2508/2509/2510/2511/2512/2513/2514/2515/2516/2517/2518/2519/2520/2521/2522/2523/2524/2525/2526/2527/2528/2529/2530/2531/2532/2533/2534/2535/2536/2537/2538/2539/2540/2541/2542/2543/2544/2545/2546/2547/2548/2549/2550/2551/2552/2553/2554/2555/2556/2557/2558/2559/2560/2561/2562/2563/2564/2565/2566/2567/2568/2569/2570/2571/2572/2573/2574/2575/2576/2577/2578/2579/2580/2581/2582/2583/2584/2585/2586/2587/2588/2589/2590/2591/2592/2593/2594/2595/2596/2597/2598/2599/2600/2601/2602/2603/2604/2605/2606/2607/2608/2609/2610/2611/2612/2613/2614/2615/2616/2617/2618/2619/2620/2621/2622/2623/2624/2625/2626/2627/2628/2629/2630/2631/2632/2633/2634/2635/2636/2637/2638/2639/2640/2641/2642/2643/2644/2645/2646/2647/2648/2649/2650/2651/2652/2653/2654/2655/2656/2657/2658/2659/2660/2661